

香港交易及結算所有限公司及香港聯合交易所有限公司對本公告的內容概不負責，對其準確性或完整性亦不發表任何聲明，並明確表示，概不對因本公告全部或任何部份內容而產生或因倚賴該等內容而引致的任何損失承擔任何責任。

**BQD**  **青島銀行**

**Bank of Qingdao Co., Ltd.\***

**青島銀行股份有限公司\***

(於中華人民共和國註冊成立的股份有限公司)

(H股股份代號：3866)

## 海外監管公告

本公告乃根據《香港聯合交易所有限公司證券上市規則》第13.10B條作出。

以下文件已於深圳證券交易所網站刊登，僅供參閱：

青島銀行股份有限公司

1. 2025年度報告摘要
2. 2025年度報告

特此公告。

承董事會命  
青島銀行股份有限公司\*  
景在倫  
董事長

中國山東省青島市  
2026年3月26日

於本公告日期，董事會包括執行董事景在倫先生、吳顯明先生、陳霜女士及劉鵬先生；非執行董事鄧友成先生、周雲傑先生、Rosario Strano先生、譚麗霞女士及Giamberto Giraldo先生；獨立非執行董事邢樂成先生、張旭先生、張文礎先生、杜寧先生及范學軍先生。

\* 青島銀行股份有限公司並非一家根據銀行業條例(香港法例第155章)之認可機構，並不受限於香港金融管理局的監督，亦不獲授權在香港經營銀行及／或接受存款業務。

证券代码：002948

证券简称：青岛银行

公告编号：2026-006

# 青岛银行股份有限公司

## 2025 年度报告摘要

### 一、重要提示

1. 本年度报告摘要来自年度报告全文，为全面了解本公司的经营成果、财务状况及未来发展规划，投资者应当到巨潮资讯网（<http://www.cninfo.com.cn/>）仔细阅读年度报告全文。

2. 本行董事会及董事、高级管理人员保证本年度报告摘要内容的真实、准确、完整，不存在虚假记载、误导性陈述或重大遗漏，并承担个别和连带的法律责任。

3. 本行第九届董事会第二十八次会议于 2026 年 3 月 26 日召开，审议通过了《关于青岛银行股份有限公司 2025 年度报告及摘要、业绩公告的议案》，应出席董事 14 名，实际出席董事 14 名（其中，委托出席的董事 1 名。因工作原因，陈霜女士委托刘鹏先生出席会议并代为行使表决权）。

4. 本行董事长景在伦先生、行长吴显明先生、主管财务工作的副行长陈霜女士、计划财务部总经理李振国先生声明：保证年度报告中财务报告的真实、准确、完整。

5. 本公司按照中国企业会计准则编制的 2025 年度财务报表，已经安永华明会计师事务所（特殊普通合伙）审计并出具标准无保留意见的审计报告；按照国际财务报告会计准则编制的 2025 年度财务报表，已经安永会计师事务所审计并出具无保留意见审计报告。

6. 除特别说明外，本年度报告摘要所述的金额币种为人民币，本公司指青岛银行股份有限公司及其附属公司，本行指青岛银行股份有限公司。

7. 经本行董事会审议通过的利润分配预案为：以本次权益分派股权登记日的股份总额为基数，向全体普通股股东每 10 股派发现金股息人民币 1.80 元（含税），不送红股、不以公积金转增股本。该利润分配预案将提交本行股东会审议。截至报告期末，本行不存在未弥补亏损。

8. 本报告摘要包含若干对本公司财务状况、经营业绩及业务发展的展望性陈述。报告中使用“将”“可能”“努力”“计划”“有望”“力争”“预计”“目标”及类似字眼以表达展望性陈述。这些陈述乃基于现行计划、估计及预测而作出，虽然本公司相信这些展望性陈述中所反映的期望是合理的，但本公司不能保证这些期望被实现或将会被证实为正确，故这些陈述不构成本公司的实质承诺，投资者及相关人士均应对此保持足够的风险认识，理解计划、预测与承诺之

间的差异，不应对其过分依赖并应注意投资风险。请注意，该等展望性陈述与日后事件，或与本公司日后财务、业务或其他表现有关，并受若干可能会导致实际结果出现重大差异的不明确因素的影响。

9. 本公司已在年度报告全文中详细描述存在的主要风险及应对措施，详情请参阅年度报告全文“管理层讨论与分析”中风险管理的相关内容。

## 二、本行基本情况

### 1. 本行简介

A 股证券简称	青岛银行	A 股证券代码	002948
A 股股票上市证券交易所	深圳证券交易所		
H 股股份简称	青岛银行	H 股股份代号	3866
H 股股票上市证券交易所	香港联合交易所有限公司		
联系人和联系方式	董事会秘书	证券事务代表	
姓名	张巧雯	王鑫宇	
办公地址	中国山东省青岛市崂山区秦岭路 6 号	中国山东省青岛市崂山区秦岭路 6 号	
电话	+86 40066 96588 转 6	+86 40066 96588 转 6	
传真	+86 (532) 85783866	+86 (532) 85783866	
电子信箱	ir@qdbankchina.com	ir@qdbankchina.com	

### 2. 报告期内本行从事的主要业务

本行成立于 1996 年 11 月，总部设在山东省青岛市，前身是青岛城市合作银行、青岛市商业银行。本行坚持走“高质量发展”之路，统筹平衡好“质的有效提升”和“量的合理增长”，打造“能力驱动、组织敏捷、量质齐升、健康持续”的区域价值领先银行。2015 年 12 月，本行 H 股在香港联交所上市；2019 年 1 月，本行 A 股在深交所上市。

本行向客户主要提供公司及个人存款、贷款、支付结算等服务和产品，通过零售银行、公司银行、金融市场三大业务板块驱动发展，形成坚实的客户基础，塑造特色鲜明、高质量发展的新金融业务模式。本行业务发展立足青岛，深耕山东。报告期末，本行已在济南、烟台、威海等山东省主要城市设有 17 家分行，营业网点达到 206 家；2025 年 2 月，聊城分行正式开业，本行实现了山东省 16 个地市全域覆盖的战略布局。本行构建“一体两翼”的集团化布局，以银行为主体，以青银金租和青银理财为两翼拓展综合服务。2017 年 2 月，本行发起设立青银金租，本行持股占比 60%；2020 年 9 月，本行发起设立青银理财，为本行全资子公司。报告期末，本公司员工人数超过 5,500 人。

报告期内，本公司主要经营指标完成情况如下：

- (1) 资产总额 8,149.60 亿元，比上年末增加 1,249.97 亿元，增长 18.12%；
- (2) 客户贷款总额 3,970.08 亿元，比上年末增加 563.19 亿元，增长 16.53%；
- (3) 客户存款总额 5,028.99 亿元，比上年末增加 708.75 亿元，增长 16.41%；
- (4) 营业收入 145.73 亿元，比上年增加 10.75 亿元，增长 7.97%；净利润 53.57 亿元，比上年增加 9.52 亿元，增长 21.61%；归属于母公司股东的净利润 51.88 亿元，比上年增加 9.24 亿元，增长 21.66%；
- (5) 不良贷款率 0.97%，比上年末下降 0.17 个百分点，拨备覆盖率 292.30%，比上年末提高 50.98 个百分点；资本充足率 13.37%，比上年末下降 0.43 个百分点，核心一级资本充足率 8.67%，比上年末下降 0.44 个百分点；
- (6) 平均总资产回报率 0.71%，比上年提高 0.03 个百分点；
- (7) 基本每股收益 0.85 元，比上年增加 0.16 元，增长 23.19%；加权平均净资产收益率 12.68%，比上年提高 1.17 个百分点。

### 3.主要会计数据和财务指标

#### (1) 近三年主要会计数据和财务指标

本年度报告摘要所载财务数据和指标按照中国企业会计准则及相关规定编制，除特别说明外，为本公司合并数据。

项目	2025 年	2024 年	本年比上年	2023 年
<b>经营业绩(人民币千元)</b>			<b>变动率(%)</b>	
利息净收入	11,069,992	9,873,824	12.11	9,281,969
非利息收入	3,502,786	3,623,710	(3.34)	3,190,307
营业收入	14,572,778	13,497,534	7.97	12,472,276
业务及管理费	(4,608,302)	(4,717,131)	(2.31)	(4,360,160)
信用减值损失	(3,533,201)	(3,533,691)	(0.01)	(4,014,079)
营业利润	6,229,062	4,982,867	25.01	3,924,067
利润总额	6,243,835	4,995,129	25.00	3,933,397
净利润	5,356,601	4,404,721	21.61	3,671,420
归属于母公司股东的净利润	5,187,741	4,264,120	21.66	3,548,599
扣除非经常性损益后归属于母公司股东的净利润	5,157,447	4,166,554	23.78	3,436,214
<b>现金流量(人民币千元)</b>			<b>变动率(%)</b>	
经营活动产生的现金流量净额	8,799,626	22,951,593	(61.66)	10,136,930
<b>每股计(人民币元/股)</b>			<b>变动率(%)</b>	
基本每股收益 <sup>(1)</sup>	0.85	0.69	23.19	0.57
稀释每股收益 <sup>(1)</sup>	0.85	0.69	23.19	0.57

扣除非经常性损益后的基本每股收益 <sup>(1)</sup>	0.85	0.68	25.00	0.55
每股分配股利 <sup>(2)</sup>	0.18	0.16	12.50	0.16

项目	2025 年 12 月 31 日	2024 年 12 月 31 日	本年末比 上年末	2023 年 12 月 31 日
<b>规模指标(人民币千元)</b>		<b>变动率(%)</b>		
资产总额 <sup>(3)</sup>	814,960,084	689,963,033	18.12	607,985,372
发放贷款和垫款:				
客户贷款总额 <sup>(3)</sup>	397,008,292	340,689,725	16.53	300,089,541
加: 应计利息	1,107,454	873,146	26.83	758,512
减: 以摊余成本计量的发放贷款和垫款减值准备	(10,422,779)	(9,008,580)	15.70	(7,855,127)
发放贷款和垫款	387,692,967	332,554,291	16.58	292,992,926
贷款减值准备	(11,227,850)	(9,347,203)	20.12	(7,997,497)
其中: 以公允价值计量且其变动计入其他综合收益的发放贷款和垫款的减值准备	(805,071)	(338,623)	137.75	(142,370)
负债总额 <sup>(3)</sup>	764,705,628	645,063,204	18.55	568,046,129
吸收存款:				
客户存款总额 <sup>(3)</sup>	502,899,144	432,024,006	16.41	386,062,259
加: 应计利息	9,222,311	11,401,529	(19.11)	9,405,100
吸收存款	512,121,455	443,425,535	15.49	395,467,359
股本	5,820,355	5,820,355	-	5,820,355
归属于母公司股东权益	49,167,148	43,932,381	11.92	39,063,939
股东权益	50,254,456	44,899,829	11.93	39,939,243
总资本净额	62,591,418	57,030,474	9.75	49,247,594
其中: 核心一级资本净额	40,580,540	37,637,729	7.82	32,404,879
其他一级资本	8,462,615	6,459,817	31.00	6,483,769
二级资本	13,548,263	12,932,928	4.76	10,358,946
风险加权资产总额	468,015,731	413,212,378	13.26	384,977,512
<b>每股计(人民币元/股)</b>		<b>变动率(%)</b>		
归属于母公司普通股股东的每股净资产 <sup>(4)</sup>	7.00	6.45	8.53	5.61

项目	2025 年	2024 年	本年比上年	2023 年
<b>盈利能力指标(%)</b>		<b>变动</b>		
平均总资产回报率 <sup>(5)</sup>	0.71	0.68	0.03	0.65
加权平均净资产收益率 <sup>(1)</sup>	12.68	11.51	1.17	10.71
扣除非经常性损益后的加权平均净资产收益率 <sup>(1)</sup>	12.60	11.23	1.37	10.34
净利差 <sup>(6)</sup>	1.68	1.76	(0.08)	1.85
净利息收益率 <sup>(7)</sup>	1.66	1.73	(0.07)	1.83
手续费及佣金净收入占营业收入比率	9.96	11.18	(1.22)	12.72

成本收入比	31.62	34.95	(3.33)	34.96
-------	-------	-------	--------	-------

项目	2025 年 12 月 31 日	2024 年 12 月 31 日	本年末比 上年末	2023 年 12 月 31 日
<b>资产质量指标(%)</b>		<b>变动</b>		
不良贷款率	0.97	1.14	(0.17)	1.18
拨备覆盖率	292.30	241.32	50.98	225.96
贷款拨备率	2.83	2.74	0.09	2.67
<b>资本充足率指标(%)</b>		<b>变动</b>		
核心一级资本充足率 <sup>(8)</sup>	8.67	9.11	(0.44)	8.42
一级资本充足率 <sup>(8)</sup>	10.48	10.67	(0.19)	10.10
资本充足率 <sup>(8)</sup>	13.37	13.80	(0.43)	12.79
总权益对资产总额比率	6.17	6.51	(0.34)	6.57
<b>其他指标(%)</b>		<b>变动</b>		
流动性覆盖率	213.25	203.02	10.23	158.11
流动性比例	105.87	88.66	17.21	78.23

截至披露前一交易日的本行总股本（股）	5,820,354,724
支付的永续债利息（元）	233,200,000
用最新股本计算的全面摊薄每股收益（元/股）	0.85

注：1.每股收益和加权平均净资产收益率根据《公开发行证券的公司信息披露编报规则第9号—净资产收益率和每股收益的计算及披露》（2010年修订）计算。本年基本每股收益和加权平均净资产收益率比上年均有所增长，主要是归属于母公司普通股股东的净利润增长所致。本行于2022年7-8月、2025年10月分别发行永续债，分类为其他权益工具。计算每股收益和加权平均净资产收益率时，“归属于母公司普通股股东的净利润”扣除了当年支付的永续债利息，“加权平均净资产”扣除了相应年度永续债的影响。

2.每股分配股利，系指实际分配给母公司普通股股东的每股股利，2025年每股分配股利尚待股东会批准。

3.资产总额、负债总额、客户贷款总额和客户存款总额的结构详见本行年度报告“第五节 管理层讨论与分析 六、资产负债表主要项目分析”。

4.归属于母公司普通股股东的每股净资产=（归属于母公司股东权益-其他权益工具）/期末普通股股数。

5.平均总资产回报率=净利润/期初及期末总资产平均余额。

6.净利差=生息资产平均收益率-计息负债平均成本率。

7.净利息收益率=利息净收入/生息资产平均余额。

8.截至2025年末、2024年末的资本充足率相关指标按照《商业银行资本管理办法》等相关监管规定计算，截至2023年末的资本充足率相关指标根据《商业银行资本管理办法（试行）》等相关监管规定计算。

(2) 分季度主要财务指标

金额单位：人民币千元

项目	2025 年 第一季度	2025 年 第二季度	2025 年 第三季度	2025 年 第四季度
营业收入	4,046,601	3,615,813	3,350,751	3,559,613
归属于母公司股东的净利润	1,258,058	1,806,625	927,183	1,195,875
扣除非经常性损益后归属于母公司股东的净利润	1,235,363	1,801,672	925,820	1,194,592
经营活动产生的现金流量净额	(475,956)	419,340	13,111,853	(4,255,611)

注：上述财务指标或其加总数与本公司已披露季度报告、半年度报告相关财务指标不存在重大差异。

4. 股东及股东情况

(1) 普通股股东和表决权恢复的优先股股东数量及前 10 名股东持股情况表

单位：股

报告期末普通股 股东总数（户）	48,432	年度报告披露日前上一 月末普通股股东总数（户）	40,652	报告期末表决权恢复的 优先股股东总数	0	年度报告披露日前上一 月末表决权恢复的优先 股股东总数	0
前 10 名普通股股东持股情况（不含通过转融通出借股份）							
股东名称	股东性质	持股比例	报告期末 持股数量	持有有限售条 件的股份数量	质押、标记或冻结情况		
					股份状态	数量	
香港中央结算（代理人）有限公司	境外法人	17.70%	1,029,987,493	-	未知	未知	
意大利联合圣保罗银行	境外法人	17.50%	1,018,562,076	-	-	-	
青岛国信产融控股（集团）有限公司	国有法人	15.42%	897,623,243	-	-	-	
青岛海尔产业发展有限公司	境内非国有法人	9.15%	532,601,341	409,693,339	-	-	
青岛海尔空调电子有限公司	境内非国有法人	4.88%	284,299,613	-	-	-	
海尔智家股份有限公司	境内非国有法人	3.25%	188,886,626	-	-	-	
青岛海仁投资有限责任公司	境内非国有法人	2.99%	174,083,000	-	-	-	
青岛华通国有资本投资运营集团有限公司	国有法人	2.12%	123,457,855	-	-	-	
青岛即发集团股份有限公司	境内非国有法人	2.03%	118,227,213	-	-	-	
国信证券股份有限公司	国有法人	1.18%	68,423,892	-	-	-	
上述股东关联关系或一 致行动的说明	上表所列股东中，青岛海尔产业发展有限公司、青岛海尔空调电子有限公司及海尔智家股份有限公司同属海尔集团、为一致行动人，其余股东之间，本行未知其关联关系或一致行动关系。						
参与融资融券业务股东 情况说明	本行未知香港中央结算（代理人）有限公司所代理股份的持有人参与融资融券、转融通业务情况；报告期末，前 10 名普通股股东中，其余股东未参与融资融券、转融通业务。						
备注	1. 报告期末普通股股东总数中，A 股股东 48,290 户，H 股股东 142 户；年度报告披露日前上一月末普通股股东总数中，A 股股东 40,511 户，H 股股东 141 户； 2. 香港中央结算（代理人）有限公司所持股份为其代理的在香港中央结算（代理人）有限公司交易平台上交易的本行 H 股股东账户的股份总和； 3. 报告期末，意大利联合圣保罗银行作为本行 H 股登记股东持有 1,015,380,976 股 H 股，其余 3,181,100 股 H 股代理于香港中央结算（代理人）有限公司名下，在本表中，该等代理股份已从香港中央结算（代理人）有限公司持股数中减除；						

	<p>4.报告期末，青岛国信产融控股（集团）有限公司持有本行 654,623,243 股 A 股，通过港股通持有本行 243,000,000 股 H 股，该等 H 股股份代理于香港中央结算（代理人）有限公司名下，在本表中，该等代理股份已从香港中央结算（代理人）有限公司持股数中减除；</p> <p>5.本行前 10 名普通股股东、前 10 名无限售条件普通股股东在报告期内未进行约定购回交易。</p>
--	--

**（2）持股 5%以上股东、前 10 名股东及前 10 名无限售流通股股东参与转融通业务出借股份情况**

本行未知香港中央结算（代理人）有限公司所代理股份的持有人参与转融通业务出借股份的情况。本行其他持股 5%以上股东，前 10 名股东及前 10 名无限售流通股股东中的其他股东，在报告期初和报告期末均没有转融通出借股份。

**（3）前 10 名股东及前 10 名无限售流通股股东因转融通出借/归还原因导致较上期发生变化情况**

与 2025 年第三季度末相比，本行截至 2025 年年末的前 10 名股东及前 10 名无限售流通股股东变化情况，与股东参与转融通业务无关。

**（4）本行优先股股东总数及前 10 名优先股股东持股情况**

报告期末，本行无存续的优先股。

**（5）控股股东或实际控制人情况**

报告期末，本行无控股股东、无实际控制人。

**5.在年度报告批准报出日存续的债券情况**

报告期内，本行没有公开发行在证券交易所上市的公司债券。

**三、重要事项**

详见本行 2025 年度报告全文。

青岛银行股份有限公司董事会  
2026 年 3 月 26 日

BQD  青岛银行

青岛银行股份有限公司

(A股证券代码: 002948)

2025 年度报告

二〇二六年三月

## 第一节 重要提示、目录和释义

1. 本行董事会及董事、高级管理人员保证年度报告内容的真实、准确、完整，不存在虚假记载、误导性陈述或重大遗漏，并承担个别和连带的法律责任。

2. 本行第九届董事会第二十八次会议于 2026 年 3 月 26 日召开，审议通过了《关于青岛银行股份有限公司 2025 年度报告及摘要、业绩公告的议案》，应出席董事 14 名，实际出席董事 14 名（其中，委托出席的董事 1 名。因工作原因，陈霜女士委托刘鹏先生出席会议并代为行使表决权）。

3. 本行董事长景在伦先生、行长吴显明先生、主管财务工作的副行长陈霜女士、计划财务部总经理李振国先生声明：保证年度报告中财务报告的真实、准确、完整。

4. 本公司按照中国企业会计准则编制的 2025 年度财务报表，已经安永华明会计师事务所（特殊普通合伙）审计并出具标准无保留意见的审计报告；按照国际财务报告会计准则编制的 2025 年度财务报表，已经安永会计师事务所审计并出具无保留意见审计报告。

5. 除特别说明外，本年度报告所述的金额币种为人民币。

6. 经本行董事会审议通过的利润分配预案为：以本次权益分派股权登记日的股份总额为基数，向全体普通股股东每 10 股派发现金股息人民币 1.80 元（含税），不送红股、不以公积金转增股本。该利润分配预案将提交本行股东会审议。截至报告期末，本行不存在未弥补亏损。

7. 本报告包含若干对本公司财务状况、经营业绩及业务发展的展望性陈述。报告中使用“将”“可能”“努力”“计划”“有望”“力争”“预计”“目标”及类似字眼以表达展望性陈述。这些陈述乃基于现行计划、估计及预测而作出，虽然本公司相信这些展望性陈述中所反映的期望是合理的，但本公司不能保证这些期望被实现或将会被证实为正确，故这些陈述不构成本公司的实质承诺，投资者及相关人士均应对此保持足够的风险认识，理解计划、预测与承诺之间的差异，不应对其过分依赖并应注意投资风险。请注意，该等展望性陈述与日后事件，或与本公司日后财务、业务或其他表现有关，并受若干可能会导致实际结果出现重大差异的不明确因素的影响。

8. 本公司请投资者认真阅读本年度报告全文，本公司已在本报告中详细描述存在的主

要风险及应对措施，详情请参阅“管理层讨论与分析”章节中风险管理的相关内容。

#### 9. 备查文件

- (1) 载有本行董事长景在伦先生、行长吴显明先生、主管财务工作的副行长陈霜女士、计划财务部总经理李振国先生签名并盖章的财务报表；
- (2) 载有会计师事务所盖章、注册会计师签名并盖章的审计报告原件；
- (3) 报告期内公开披露过的所有本行文件的正本及公告的原稿；
- (4) 在香港联交所披露易网站公布的业绩公告。

## 目 录

第一节 重要提示、目录和释义	1
第二节 公司简介和主要财务指标	5
第三节 董事长致辞	11
第四节 行长致辞	12
第五节 管理层讨论与分析	13
第六节 公司治理、环境和社会	73
第七节 重要事项	109
第八节 股份变动及股东情况	119
第九节 董事会报告	126
第十节 附 件	133

## 释 义

释义项	指	释义内容
本公司	指	青岛银行股份有限公司及其附属公司
本行、母公司	指	青岛银行股份有限公司
青银金租	指	青岛青银金融租赁有限公司
青银理财	指	青银理财有限责任公司
莱西元泰村镇银行	指	青岛莱西元泰村镇银行股份有限公司
中国证监会	指	中国证券监督管理委员会
香港证监会	指	香港证券及期货事务监察委员会
香港联交所	指	香港联合交易所有限公司
深交所	指	深圳证券交易所
香港《上市规则》	指	《香港联合交易所有限公司证券上市规则》
《公司法》	指	《中华人民共和国公司法》
《证券法》	指	《中华人民共和国证券法》
《商业银行法》	指	《中华人民共和国商业银行法》
《公司章程》	指	《青岛银行股份有限公司章程》
证券及期货条例	指	证券及期货条例（香港法例第 571 章）
《标准守则》	指	香港《上市规则》附录 C3 上市发行人董事进行证券交易的标准守则
报告期	指	2025 年 1 月 1 日至 2025 年 12 月 31 日（包括首尾两日）
人民币	指	中国法定货币
董事	指	本行的董事
监事	指	本行的原监事。自本行修订后的《青岛银行股份有限公司章程》获国家金融监督管理总局青岛监管局核准之日起，本行不再设置监事会，原监事会成员不再担任本行监事及监事会相关职务。
董事会	指	本行的董事会
监事会	指	本行的原监事会。自本行修订后的《青岛银行股份有限公司章程》获国家金融监督管理总局青岛监管局核准之日起，本行不再设置监事会。
股东会	指	本行原股东大会和现股东会。经国家金融监督管理总局青岛监管局核准，修订后的《青岛银行股份有限公司章程》将“股东大会”的表述统一调整为“股东会”。
香港	指	中国香港特别行政区
国际财务报告会计准则	指	国际会计准则理事会颁布的《国际财务报告会计准则》

## 第二节 公司简介和主要财务指标

### 一、公司信息

A 股证券简称	青岛银行	A 股证券代码	002948
A 股股票上市证券交易所	深圳证券交易所		
H 股股份简称	青岛银行	H 股股份代号	3866
H 股股票上市证券交易所	香港联合交易所有限公司		
公司的中文名称	青岛银行股份有限公司		
公司的中文简称	青岛银行		
公司的外文名称	BANK OF QINGDAO CO., LTD.		
公司的外文名称缩写	BANK OF QINGDAO		
公司的法定代表人	景在伦		
授权代表	景在伦、张巧雯		
联席公司秘书	张巧雯、余咏诗		
注册地址	中国山东省青岛市崂山区秦岭路 6 号 3 号楼		
注册地址历史变更情况	本行成立时的注册地址为青岛市市南区湖北路 17 号；2004 年 12 月，变更至青岛市市南区香港中路 68 号；2017 年 10 月，变更至现注册地址。		
注册地址的邮政编码	266061		
办公地址	中国山东省青岛市崂山区秦岭路 6 号		
办公地址的邮政编码	266061		
香港注册办事处地址	香港铜锣湾勿地臣街 1 号时代广场二座 31 楼		
公司网址	<a href="http://www.qdccb.com/">http://www.qdccb.com/</a>		
电子信箱	ir@qdbankchina.com		

### 二、联系人和联系方式

项目	董事会秘书	证券事务代表
姓名	张巧雯	王鑫宇
联系地址	中国山东省青岛市崂山区秦岭路 6 号	中国山东省青岛市崂山区秦岭路 6 号
电话	+86 40066 96588 转 6	+86 40066 96588 转 6
传真	+86 (532) 85783866	+86 (532) 85783866
电子信箱	ir@qdbankchina.com	ir@qdbankchina.com

### 三、信息披露及备置地点

本行披露年度报告的证券交易所网站	
境内	深圳证券交易所网站 ( <a href="http://www.szse.cn/">http://www.szse.cn/</a> )
境外	香港联交所披露易网站 ( <a href="http://www.hkexnews.hk/">http://www.hkexnews.hk/</a> )
本行披露年度报告的媒体名称及网址	巨潮资讯网 ( <a href="http://www.cninfo.com.cn/">http://www.cninfo.com.cn/</a> )
本行年度报告备置地点	本行董事会办公室

### 四、注册变更情况

统一社会信用代码	91370200264609602K
本行上市以来主营业务的变化情况 (如有)	无变化
历次控股股东的变更情况 (如有)	本行无控股股东

### 五、其他有关资料

#### (一) 本行聘请的会计师事务所

境内会计师事务所名称	安永华明会计师事务所 (特殊普通合伙)
境内会计师事务所办公地址	中国北京市东城区东长安街 1 号东方广场安永大楼 17 层
签字会计师姓名	许旭明、洪晓冬
境外会计师事务所名称	安永会计师事务所
境外会计师事务所办公地址	中国香港鲗鱼涌英皇道 979 号太古坊一座 27 楼

(二) 报告期内, 本行无需聘请履行持续督导职责的保荐机构。

(三) 报告期内, 本行无需聘请履行持续督导职责的财务顾问。

(四) 本行聘请的法律顾问

中国法律顾问	北京市金杜律师事务所
香港法律顾问	欧华律师事务所

(五) 本行证券登记处

A 股证券登记处	中国证券登记结算有限责任公司深圳分公司
A 股证券登记处地址	广东省深圳市福田区深南大道 2012 号深圳证券交易所广场 22-28 楼
H 股证券登记处	香港中央证券登记有限公司
H 股证券登记处地址	香港湾仔皇后大道东 183 号合和中心 17 楼 1712 至 1716 号铺

## 六、主要会计数据和财务指标

本年度报告所载财务数据和指标按照中国企业会计准则及相关规定编制，除特别说明外，为本公司合并数据。

项目	2025 年	2024 年	本年比上年	2023 年
<b>经营业绩(人民币千元)</b>		<b>变动率(%)</b>		
利息净收入	11,069,992	9,873,824	12.11	9,281,969
非利息收入	3,502,786	3,623,710	(3.34)	3,190,307
营业收入	14,572,778	13,497,534	7.97	12,472,276
业务及管理费	(4,608,302)	(4,717,131)	(2.31)	(4,360,160)
信用减值损失	(3,533,201)	(3,533,691)	(0.01)	(4,014,079)
营业利润	6,229,062	4,982,867	25.01	3,924,067
利润总额	6,243,835	4,995,129	25.00	3,933,397
净利润	5,356,601	4,404,721	21.61	3,671,420
归属于母公司股东的净利润	5,187,741	4,264,120	21.66	3,548,599
扣除非经常性损益后归属于母公司股东的净利润	5,157,447	4,166,554	23.78	3,436,214
<b>现金流量(人民币千元)</b>		<b>变动率(%)</b>		
经营活动产生的现金流量净额	8,799,626	22,951,593	(61.66)	10,136,930
<b>每股计(人民币元/股)</b>		<b>变动率(%)</b>		
基本每股收益 <sup>(1)</sup>	0.85	0.69	23.19	0.57
稀释每股收益 <sup>(1)</sup>	0.85	0.69	23.19	0.57
扣除非经常性损益后的基本每股收益 <sup>(1)</sup>	0.85	0.68	25.00	0.55
每股分配股利 <sup>(2)</sup>	0.18	0.16	12.50	0.16

项目	2025 年 12 月 31 日	2024 年 12 月 31 日	本年末比 上年末	2023 年 12 月 31 日
<b>规模指标(人民币千元)</b>		<b>变动率(%)</b>		
资产总额 <sup>(3)</sup>	814,960,084	689,963,033	18.12	607,985,372
发放贷款和垫款：				
客户贷款总额 <sup>(3)</sup>	397,008,292	340,689,725	16.53	300,089,541
加：应计利息	1,107,454	873,146	26.83	758,512
减：以摊余成本计量的发放贷款和垫款减值准备	(10,422,779)	(9,008,580)	15.70	(7,855,127)
发放贷款和垫款	387,692,967	332,554,291	16.58	292,992,926
贷款减值准备	(11,227,850)	(9,347,203)	20.12	(7,997,497)
其中：以公允价值计量且其变动计入其他综合收益的 发放贷款和垫款的减值准备	(805,071)	(338,623)	137.75	(142,370)
负债总额 <sup>(3)</sup>	764,705,628	645,063,204	18.55	568,046,129
吸收存款：				
客户存款总额 <sup>(3)</sup>	502,899,144	432,024,006	16.41	386,062,259
加：应计利息	9,222,311	11,401,529	(19.11)	9,405,100

吸收存款	512,121,455	443,425,535	15.49	395,467,359
股本	5,820,355	5,820,355	-	5,820,355
归属于母公司股东权益	49,167,148	43,932,381	11.92	39,063,939
股东权益	50,254,456	44,899,829	11.93	39,939,243
总资本净额	62,591,418	57,030,474	9.75	49,247,594
其中：核心一级资本净额	40,580,540	37,637,729	7.82	32,404,879
其他一级资本	8,462,615	6,459,817	31.00	6,483,769
二级资本	13,548,263	12,932,928	4.76	10,358,946
风险加权资产总额	468,015,731	413,212,378	13.26	384,977,512
<b>每股计(人民币元/股)</b>			<b>变动率(%)</b>	
归属于母公司普通股股东的每股净资产 <sup>(4)</sup>	7.00	6.45	8.53	5.61

项目	2025 年	2024 年	本年比上年	2023 年
<b>盈利能力指标(%)</b>			<b>变动</b>	
平均总资产回报率 <sup>(5)</sup>	0.71	0.68	0.03	0.65
加权平均净资产收益率 <sup>(1)</sup>	12.68	11.51	1.17	10.71
扣除非经常性损益后的加权平均净资产收益率 <sup>(1)</sup>	12.60	11.23	1.37	10.34
净利差 <sup>(6)</sup>	1.68	1.76	(0.08)	1.85
净利息收益率 <sup>(7)</sup>	1.66	1.73	(0.07)	1.83
手续费及佣金净收入占营业收入比率	9.96	11.18	(1.22)	12.72
成本收入比	31.62	34.95	(3.33)	34.96

项目	2025 年 12 月 31 日	2024 年 12 月 31 日	本年末比 上年末	2023 年 12 月 31 日
<b>资产质量指标(%)</b>			<b>变动</b>	
不良贷款率	0.97	1.14	(0.17)	1.18
拨备覆盖率	292.30	241.32	50.98	225.96
贷款拨备率	2.83	2.74	0.09	2.67
<b>资本充足率指标(%)</b>			<b>变动</b>	
核心一级资本充足率 <sup>(8)</sup>	8.67	9.11	(0.44)	8.42
一级资本充足率 <sup>(8)</sup>	10.48	10.67	(0.19)	10.10
资本充足率 <sup>(8)</sup>	13.37	13.80	(0.43)	12.79
总权益对资产总额比率	6.17	6.51	(0.34)	6.57
<b>其他指标(%)</b>			<b>变动</b>	
流动性覆盖率	213.25	203.02	10.23	158.11
流动性比例	105.87	88.66	17.21	78.23

截至披露前一交易日的本行总股本（股）	5,820,354,724
支付的永续债利息（元）	233,200,000
用最新股本计算的全面摊薄每股收益（元/股）	0.85

注：1.每股收益和加权平均净资产收益率根据《公开发行证券的公司信息披露编报规则第9号—净资产收益率和每股收益的计算及披露》（2010年修订）计算。本年基本每股收益和加权平均净资产收益率比上年均有所增长，主要是归属于母公司普通股股东的净利润增长所致。本行于2022年7-8月、2025年10月分别发行永续债，分类为其他权益工具。计算每股收益和加权平均净资产收益率时，“归属于母公司普通股股东的净利润”扣除了当年支付的永续债利息，“加权平均净资产”扣除了相应年度永续债的影响。

- 2.每股分配股利，系指实际分配给母公司普通股股东的每股股利，2025年每股分配股利尚待股东会批准。
- 3.资产总额、负债总额、客户贷款总额和客户存款总额的结构详见本年度报告“第五节 管理层讨论与分析 六、资产负债表主要项目分析”。
- 4.归属于母公司普通股股东的每股净资产=（归属于母公司股东权益-其他权益工具）/期末普通股股数。
- 5.平均总资产回报率=净利润/期初及期末总资产平均余额。
- 6.净利差=生息资产平均收益率-计息负债平均成本率。
- 7.净利息收益率=利息净收入/生息资产平均余额。
- 8.截至2025年末、2024年末的资本充足率相关指标按照《商业银行资本管理办法》等相关监管规定计算，截至2023年末的资本充足率相关指标根据《商业银行资本管理办法（试行）》等相关监管规定计算。

## 七、境内外会计准则下会计数据差异

本公司按中国企业会计准则与按国际财务报告会计准则编制的财务报表中，本报告期内归属于母公司股东的净利润和报告期末归属于母公司股东权益并无差异。

## 八、分季度主要财务指标

金额单位：人民币千元

项目	2025年 第一季度	2025年 第二季度	2025年 第三季度	2025年 第四季度
营业收入	4,046,601	3,615,813	3,350,751	3,559,613
归属于母公司股东的净利润	1,258,058	1,806,625	927,183	1,195,875
扣除非经常性损益后归属于母公司股东的净利润	1,235,363	1,801,672	925,820	1,194,592
经营活动产生的现金流量净额	(475,956)	419,340	13,111,853	(4,255,611)

注：上述财务指标或其加总数与本公司已披露季度报告、半年度报告相关财务指标不存在重大差异。

## 九、非经常性损益项目及金额

金额单位：人民币千元

非经常性损益项目	2025年	2024年	2023年
非流动资产处置损益	498	12,002	27,369
政府补助	27,552	118,337	123,782
其他	18,903	2,553	5,516
减：所得税影响额	(15,010)	(34,830)	(42,535)

少数股东权益影响额（税后）	(1,649)	(496)	(1,747)
<b>合计</b>	<b>30,294</b>	<b>97,566</b>	<b>112,385</b>

注：1.根据《公开发行证券的公司信息披露解释性公告第 1 号—非经常性损益》（2023 年修订）的规定计算。

2.因正常经营产生的已计提资产减值准备的冲销部分、委托他人投资或管理资产的损益及受托经营取得的托管费收入等属于银行业正常经营性项目产生的损益，因此本公司未将其纳入非经常性损益的披露范围。

## 十、补充指标

迁徙率指标(%)	2025 年 12 月 31 日	2024 年 12 月 31 日	2023 年 12 月 31 日
正常类贷款迁徙率	0.87	0.93	1.00
关注类贷款迁徙率	50.58	47.51	40.19
次级类贷款迁徙率	74.28	62.37	32.47
可疑类贷款迁徙率	73.39	54.58	23.54
单一最大客户贷款比率	5.75	4.73	5.35
最大十家客户贷款比率	39.83	34.81	42.06

注：迁徙率指标按照《中国银保监会关于修订银行业非现场监管基础指标定义及计算公式的通知》（银保监发〔2022〕2 号）的规定计算。

### 第三节 董事长致辞

2025 年是“十四五”规划的收官之年，也是青岛银行 2023-2025 三年战略规划全面落地的关键一年。青岛银行坚持以习近平新时代中国特色社会主义思想为指导，全面贯彻中央经济工作会议和中央金融工作会议精神，延续高质量发展理念，强化价值创造，统筹发展与安全，推动经营发展质量和综合效能实现新的跃升。

我们聚焦质效优先，交出战略圆满收官的“发展答卷”。本公司资产总额突破八千亿元关口，达到 8,149.60 亿元，存贷款全省市场份额实现双提升。2023-2025 三年战略期内，营业收入年复合增长率为 7.77%，归母净利润年复合增长率为 18.94%，加权平均净资产收益率从 8.95% 提升至 12.68%，不良贷款率持续下降至 0.97%。对制造业等实体经济领域的信贷投放实现较快增长，服务的广度与深度进一步拓展；深化“党建引领·志愿先行”社区服务模式，丰富产品体系更好满足人民群众日益增长的金融需求，对公及零售客户省内市场覆盖率持续扩大，业务结构不断优化升级，稳健可持续发展的形象更加鲜明。

我们坚持创新驱动，交出动能持续迸发的“突破答卷”。“五篇大文章”服务能力稳步提升，蓝绿金融打造青银特色品牌，荣膺《南方周末》“金标杆-绿色银行榜”城商行首位。跨境金融服务能级不断跃升，成为山东首家 CIPS 直参法人银行，年内跨境人民币结算量突破 650 亿元，达到 664.23 亿元。获准开展政府类私募股权基金托管业务，托管规模年内实现翻倍并突破 3,000 亿元。岗位“微创新”竞赛焕发基层智慧，实践成果不断涌现。在英国《银行家》杂志“世界银行 1000 强”中排名第 270 位，再创历史新高。

我们锚定精益管理，交出效能全面提升的“治理答卷”。强基赋能行动纵深开展，基层单位基础管理更加夯实，发展活力有效释放；强化“能上能下”的市场化机制，畅通专业序列晋升通道，深化队伍专业能力建设，赋能业务高质量发展。考核评价的“度量衡”更加科学、导向更加清晰，预算管理深度融入经营全过程，降本增效成效不断显现。进一步推进“业技数”融合，数智营销和数智风控体系不断完善，业务管理数智化水平稳步提升。我们首次入围《财富》中国 500 强，青银力量正在被更广泛地看见，收获越来越坚定的口碑。

以实干筑基，以奋斗致远。2026 年，青岛银行将牢牢把握高质量发展首要任务，深耕厚植的战略定力，坚持做难而正确的事，坚定不移走内涵式、特色化、差异化发展道路。

景在伦  
青岛银行股份有限公司董事长

## 第四节 行长致辞

2025 年是全面实现“十四五”规划的收官之年，亦是青岛银行三年战略规划的决胜之年。我们在时代浪潮中笃行不怠，交出了一份“规模稳增、效益提升、质量向好”的高质量答卷。这份成绩的取得，离不开各级党委政府的坚强领导、监管机构的悉心指导，更凝聚着广大股东的信任、客户的厚爱与全体员工的拼搏。

这一年，我们以量质齐升为要，实现跨越式发展。规模体量稳步增长，本公司资产总额突破 8,100 亿元，达到 8,149.60 亿元，集团管理总资产成功站上万亿新台阶。本公司客户存款总额突破 5,000 亿元，达到 5,028.99 亿元，客户贷款总额近 4,000 亿元，达到 3,970.08 亿元，市场份额不断提升。盈利水平再创新高，报告期内，本公司实现营业收入 145.73 亿元，实现归属于母公司股东的净利润 51.88 亿元，较上年增长 21.66%，加权平均净资产收益率提升至 12.68%，在利率下行周期中实现了效益与规模的齐头并进。资产质量持续优化，不良贷款率降至 0.97%，拨备覆盖率提升至 292.30%，风险抵御能力显著增强。

这一年，我们以服务实体为纲，深耕地方经济沃土。聚焦“五篇大文章”，服务国家战略和省市重点项目，与区域发展同频共振。科技金融构建“金融+非金”综合化服务平台，科技金融贷款增长 21.75%；普惠金融建立健全贷款灵活定价和敏捷反应机制，普惠贷款增长 18.03%；绿色金融深入产业集聚，拓展服务渠道，绿色贷款增长 57.47%；养老金融聚焦场景建设，构建资源互补的产业生态；数字金融以数字化转型为引擎，围绕数智营销、数智运营、数智风控、数智办公四大体系，推动数字金融服务提质增效。

这一年，我们以风险防控为基，筑牢稳健经营底线。坚持风险关口前移，优先保障核销额度，加速存量不良出清，“一户一策”化解大额不良贷款。通过优化债权转让机制、强化诉前保全等举措，实现不良资产价值最大化，以审慎经营理念举措应对市场不确定性。

道阻且长，行则将至；行而不辍，未来可期。2026 年，青岛银行将继续坚持高质量发展，以“增量提质、强基提能、敏捷提效、稳健持续”为经营指导思想，持续锻造过硬专业能力、增强综合服务水平，以差异化深耕、特色化经营全面打好“十五五”规划和新三年战略规划的开局之战，用稳健扎实的发展成果回馈每一份托付与期盼。

吴显明

青岛银行股份有限公司行长

## 第五节 管理层讨论与分析

### 一、报告期内本行从事的主要业务

本行成立于 1996 年 11 月，总部设在山东省青岛市，前身是青岛城市合作银行、青岛市商业银行。本行坚持走“高质量发展”之路，统筹平衡好“质的有效提升”和“量的合理增长”，打造“能力驱动、组织敏捷、量质齐升、健康持续”的区域价值领先银行。2015 年 12 月，本行 H 股在香港联交所上市；2019 年 1 月，本行 A 股在深交所上市。

本行向客户主要提供公司及个人存款、贷款、支付结算等服务和产品，通过零售银行、公司银行、金融市场三大业务板块驱动发展，形成坚实的客户基础，塑造特色鲜明、高质量发展的新金融业务模式。本行业务发展立足青岛，深耕山东。报告期末，本行已在济南、烟台、威海等山东省主要城市设有 17 家分行，营业网点达到 206 家；2025 年 2 月，聊城分行正式开业，本行实现了山东省 16 个地市全域覆盖的战略布局。本行构建“一体两翼”的集团化布局，以银行为主体，以青银金租和青银理财为两翼拓展综合服务。2017 年 2 月，本行发起设立青银金租，本行持股占比 60%；2020 年 9 月，本行发起设立青银理财，为本行全资子公司。报告期末，本公司员工人数超过 5,500 人。

报告期内，本公司主要经营指标完成情况如下：

- (1) 资产总额 8,149.60 亿元，比上年末增加 1,249.97 亿元，增长 18.12%；
- (2) 客户贷款总额 3,970.08 亿元，比上年末增加 563.19 亿元，增长 16.53%；
- (3) 客户存款总额 5,028.99 亿元，比上年末增加 708.75 亿元，增长 16.41%；
- (4) 营业收入 145.73 亿元，比上年增加 10.75 亿元，增长 7.97%；净利润 53.57 亿元，比上年增加 9.52 亿元，增长 21.61%；归属于母公司股东的净利润 51.88 亿元，比上年增加 9.24 亿元，增长 21.66%；
- (5) 不良贷款率 0.97%，比上年末下降 0.17 个百分点，拨备覆盖率 292.30%，比上年末提高 50.98 个百分点；资本充足率 13.37%，比上年末下降 0.43 个百分点，核心一级资本充足率 8.67%，比上年末下降 0.44 个百分点；
- (6) 平均总资产回报率 0.71%，比上年提高 0.03 个百分点；
- (7) 基本每股收益 0.85 元，比上年增加 0.16 元，增长 23.19%；加权平均净资产收益率 12.68%，比上年提高 1.17 个百分点。

### 二、报告期内本行所处行业情况

2025 年，面对复杂严峻的国内外环境，在以习近平同志为核心的党中央团结带领下，中国经济顶压前行、向新向优，全年国内生产总值达 1,401,879 亿元，按不变价格计算同比增长 5.0%，顺利达成增长目标。宏观政策更加积极有为，财政政策更加积极、接续发力，为市场注入动能；货币政策适度宽松，为实体经济提供充裕的流动性。消费、投资、出口“三驾马车”协同发力，产业升级成效显著，新质生产力加速壮大。具体来看，消费市场实现平稳增长，消费品零售总额同比增长 3.7%，其中，服务消费与新型消费表现亮眼，同比分别增长 5.5% 和 8.6%；以旧换新带动相关商品销售额 2.61 万亿元，惠及 3.66 亿人次。投资结构持续优化，在扩大内需政策和产业升级发展等带动下，高端制造、绿色能源和高技术服务业等重点领域投资保持较快增长，通用设备制造业、汽车制造业、铁路船舶航空航天和其他运输设备制造业投资分别增长 6.2%、11.7% 和 17.5%。出口展现强劲韧性，货物出口总值 26.99 万亿元，同比增长 6.1%，机电产品出口占比首次突破六成，对“一带一路”国家出口增长 11.2%，呈现总值稳步增长、产品结构优化、贸易伙伴多元的亮眼表现。

在全国经济向好态势下，2025 年山东省与青岛市经济同步稳健向好、进中提质，主要指标好于全国。山东省地区生产总值突破 10 万亿元大关，达 103,197 亿元，同比增长 5.5%；规上工业增加值、服务业增加值、社零及进出口增速均高于全国平均水平，产业动能与内需活力持续释放。青岛市经济亮点突出。2025 年青岛市地区生产总值达 17,560.67 亿元，同比增长 5.4%；“10+1”创新型产业体系加快构建，新一代信息技术、人工智能（AI）、智能网联新能源汽车、智能装备等产业营收均增长 10% 以上；海洋经济综合实力居全国海洋城市第三。山东与青岛的高质量发展，为本行深耕区域市场、服务实体经济筑牢了坚实基础。

2025 年，在净息差持续收窄、有效信贷需求不足等背景下，中国银行业加快从规模导向转向价值创造，坚定锚定高质量发展方向，实现了规模稳健增长的良好局面。截至 2025 年末，我国商业银行总资产达 414.79 万亿元，同比增长 9.0%，行业发展韧性持续增强。商业银行加大支持实体经济高质量发展的力度，信贷资源持续向实体经济重点领域倾斜，扎实做好“五篇大文章”。截至 2025 年末普惠型小微企业贷款余额 37 万亿元，同比增长 11.0%；高端制造、绿色能源、高技术服务业等重点领域贷款投放持续提速，有效助力产业升级与经济转型。商业银行严格遵守监管的各项要求，持续提升自身的风险管理水平。截至 2025 年末，商业银行不良贷款余额 3.5 万亿元，不良贷款率 1.50%，信贷资产质量保持总体稳定，为经济金融平稳运行提供了坚实保障。

### 三、核心竞争力分析及发展战略

### 3.1 核心竞争力

本行锚定“创·新金融，美·好银行”的发展愿景，规模、效益均实现高质量提升，市场竞争力持续增强，主要体现在以下方面：

1.党建引领与公司治理深度融合，筑牢发展根基。本行始终坚持以党建引领高质量发展，推进党的领导融入企业决策、执行、监督各环节。持续完善市场化运营机制，保持科学有效的股权结构与多元制衡的治理架构，为全行稳健、高质量发展奠定了坚实的治理基础。

2.战略执行扎实推进，可持续发展基础持续巩固。本行以三年战略规划为抓手，持续探索质效优先的发展策略，优化业务结构，夯实客群基础，全面深化降本增效，深入推进高质量、精细化、专业化发展，战略推动机制高效运转，规划落地路径清晰、成效显著，可持续发展的基石不断夯实。

3.深耕区域市场，打造特色业务品牌。本行立足青岛、深耕山东，将金融“五篇大文章”与区域特色产业深度融合，围绕“八大赛道”，开展差异化经营。打造“青出于蓝”蓝色金融品牌与“绿金青银”绿色金融品牌，拓展科技金融业务场景与合作渠道，不断加大对高成长性、高潜力企业的金融支持力度，依托“幸福陪伴”品牌精细化经营社区、养老等客群，持续深化“以客户为中心”的服务理念，连续十年荣获“五星钻石奖”（Five Star Diamond Brand）。

4.发挥牌照优势，综合化经营水平持续提升。本行持续加强与青银金租、青银理财在金融市场、托管、投行、理财、融资租赁等方面的业务联动，形成“一体两翼”的集团化布局，全面夯实综合金融服务能力根基。本行具备较为齐全的资质牌照，为山东省首家获批基金托管资格、首家获批人民币跨境支付系统（CIPS）直参资格的地方法人银行，为山东省唯一具有非金融企业债务融资工具主承销资格的地方法人银行，为金融创新和业务发展奠定坚实的基础。本行持续深化母子公司协同的集团化作战模式，充分盘活丰富牌照资源，以专业化、标准化的综合金融服务为客户量身打造“一揽子”解决方案，综合化经营水平持续提升。

5.风险管理水平持续提升，资产质量稳步改善。本行坚持合规为先，持续强化全面风险管理体系，建立三位一体风险监测体系，实现风险识别、分析和管理有效联动。在坚持集中统一授信管理的基础上，本行不断深化审批机制创新，做实独立审批人机制，建立科技、绿色金融差异化审批机制，持续强化行业研究实效，夯实资产质量管理基础。

6.数智化转型提速，全面赋能业务发展。本行深入贯彻数字化发展战略，数字金融业务加速向“数智化”转型，围绕数智营销、数智运营、数智风控、数智办公四大数智领域构建战略重点，自主规划符合自身禀赋的数智化转型路径，构建高效协同的数字化治理架构，聚焦

客户旅程优化与客户体验提升，推动金融服务的质量与效率双升级。

### 3.2 《2023-2025 年战略规划》完成情况

在 2023-2025 年战略规划期间，本行紧密围绕“高质量发展”战略核心，落实推动战略规划执行的各项机制，在“质效优先、特色鲜明、机制灵活”三大战略目标上取得了显著成效，实现量的合理增长与质的有效提升，全面达成战略目标。

质效优先。本行经营质效持续提升，加权平均净资产收益率较 2022 年显著提升 3.73 个百分点，达成既定战略目标。资产质量稳步提升，不良贷款率、拨备覆盖率等核心指标持续优化，不良贷款率较 2022 年末下降 0.24 个百分点，拨备覆盖率较 2022 年末提高 72.53 个百分点；各项业绩得到市场广泛认可，总市值和市净率等指标较 2022 年末显著提升。

特色鲜明。本行在零售银行、轻型银行、蓝色金融、综合化经营上的特色不断凸显。零售银行方面，持续推动零售资产管理规模和高价值客户数增长。轻型银行方面，推进“轻资本”转型，持续优化业务结构。蓝色金融方面，以国际业务和海洋产业为依托，持续完善产品体系，深化业务合作领域，实现蓝色贷款稳步提升。综合化经营方面，充分利用多牌照优势，构建综合化经营模式，驱动业务发展。

机制灵活。本行不断加强市场化、敏捷化的机制创新，持续提升组织效能与人才活力。人才建设方面，秉持“能上能下、人岗匹配”原则，推进干部选聘任用，完善考核与行员等级制度，激发队伍活力。组织建设方面，推进敏捷转型，简化决策层级，落地管理考核机制，赋能“业、技、数”协同响应。

### 3.3 《2026-2028 年战略规划》制定情况

为进一步推动高质量发展，本行制定了《青岛银行 2026-2028 年战略规划》，赓续“创·新金融，美·好银行”的发展愿景，坚持党建引领高质量发展，聚焦“提能力、增敏捷、强数智、优客基、调结构”五大战略主题，打造“能力驱动、组织敏捷、量质齐升、健康持续”的区域价值领先银行。

一是以公司业务为全行发展的压舱石。深化分类经营，强化行业与产业研究，打造公司业务差异化竞争优势；优化七色光产品体系化建设，打造专业化拳头产品；深耕综合化经营，从“主办行”向“企业价值伙伴”转型；打造公用事业、蓝绿金融两大特色。

二是以交易银行业务为对公业务的创新引擎。深耕国际业务、供应链、现金管理等重点客群；敏捷迭代结算、供应链金融及跨境融资产品，拓展轻资本业务；提升自动化与智能风控水平，培养复合型产品经理队伍，支撑业务持续创新。

三是以零售业务为全行可持续发展基石。以管户经营模式为核心，以网点效能提升为支撑，夯实发展基础；聚焦客群经营、产品策略、销售转型等核心能力，深化专业精细经营，强化跨业务私公联动，深化前中后台一体及资产负债管理职能协同，推动“业、技、数”敏捷响应。

四是打造金融市场业务区域领先综合服务商。优化客户基础，打造高价值同业生态；布局多元交易，打造多品种交易体系；做优中间业务，发力代客外汇与资产托管业务；优化资产结构，稳定负债来源；构建专业化风险管理体系和团队，强化投研团队建设，赋能业务决策。

#### 四、荣誉与奖项

2025 年 1 月，本行获评上海票据交易所 2024 年度“优秀综合业务机构”“优秀供应链票据参与机构”。

2025 年 5 月，本行入选中国上市公司协会 2024 年度“投资者关系管理最佳实践案例”。

2025 年 6 月，本行子公司青银理财荣获“卓越创新理财公司”“卓越渠道拓展能力理财公司”“优秀混合类银行理财产品”三大金誉奖项。

2025 年 6 月，本行以 362.36 亿元的品牌价值入选“中国 500 最具价值品牌”榜单，排名从第 326 位跃升至第 317 位。

2025 年 7 月，英国《银行家》杂志公布 2025 年全球银行 1000 强排名，本行位列 270 位。

2025 年 7 月，本行首次入围《财富》中国 500 强榜单（列 495 位），为山东上榜企业唯一的金融类企业。

2025 年 9 月，本行子公司青银理财荣膺“Wind·资管 88”年度评选“产品创新奖”“高质量发展奖”两项殊荣。

2025 年 10 月，本行连续 5 年荣获深交所信息披露工作评价最高评级 A 级。

2025 年 10 月，本行研发的“星图产品谱系平台”荣获中国金融业唯一部级科技奖项——中国人民银行“2024 年度金融科技发展奖”二等奖。

2025 年 11 月，本行凭借在董事会治理领域的各项提质举措与优异表现，荣获“2025 年度上市公司董事会最佳实践案例”。

2025 年 11 月，本行荣获中国证券报港股上市公司“2025 年度公司治理金牛奖”。

2025 年 12 月，第 27 届上市公司金牛奖榜单揭晓，本行凭借规范透明的信息披露与高效顺畅的资本市场沟通表现，连续第 3 年荣获上市公司金牛奖“金信披奖”。

2025 年 12 月，本行子公司青银金租在第八届中国融资租赁“腾飞奖”评选中荣获“服务实体经济租赁领军企业”奖项。

2025 年 12 月，本行在第 15 届中国经贸企业最信赖的金融服务商（金贸奖）评选中，获评“最佳国际业务银行”。

2025 年 12 月，本行十度入围全球服务领域最高荣誉——“五星钻石奖”。

## 五、利润表主要项目分析

### 5.1 财务业绩摘要

2025 年，本公司净利润 53.57 亿元，比上年增加 9.52 亿元，增长 21.61%；归属于母公司股东的净利润 51.88 亿元，比上年增加 9.24 亿元，增长 21.66%。报告期内，本公司积极应对资产收益率下行等经营挑战，将贯彻落实金融政策导向，与自身特色化经营相结合，扎根本地，服务实体，稳步扩大业务规模，持续优化业务结构，纵深推进降本增效，营业收入稳健增长，营业支出稳中有降，带动利润较快增长，盈利水平显著提升，实现良好经营业绩。

金额单位：人民币千元

项目	2025 年	2024 年	变动额	变动率 (%)
营业收入	14,572,778	13,497,534	1,075,244	7.97
其中：利息净收入	11,069,992	9,873,824	1,196,168	12.11
非利息收入	3,502,786	3,623,710	(120,924)	(3.34)
营业支出	(8,343,716)	(8,514,667)	170,951	(2.01)
其中：税金及附加	(173,699)	(167,428)	(6,271)	3.75
业务及管理费	(4,608,302)	(4,717,131)	108,829	(2.31)
信用减值损失	(3,533,201)	(3,533,691)	490	(0.01)
其他资产减值损失	(1,637)	(1,312)	(325)	24.77
其他业务成本	(26,877)	(95,105)	68,228	(71.74)
营业外收支净额	14,773	12,262	2,511	20.48
利润总额	6,243,835	4,995,129	1,248,706	25.00
所得税费用	(887,234)	(590,408)	(296,826)	50.27
净利润	5,356,601	4,404,721	951,880	21.61
其中：归属于母公司股东的净利润	5,187,741	4,264,120	923,621	21.66
少数股东损益	168,860	140,601	28,259	20.10

### 5.2 营业收入

2025 年，本公司营业收入 145.73 亿元，比上年增加 10.75 亿元，增长 7.97%。报告期内，本公司立足服务实体经济，稳步扩大业务规模，有效压降负债成本，利息净收入持续增长，带动营业收入稳健增长。营业收入中，利息净收入占比 75.96%，比上年提高 2.81 个百分点。下表列出所示期间本公司主要营业收入构成及变动情况。

金额单位：人民币千元

项目	2025 年		2024 年		占比变动 (百分点)
	金额	占比 (%)	金额	占比 (%)	
利息净收入	11,069,992	75.96	9,873,824	73.15	2.81
利息收入	23,191,992	159.14	22,421,432	166.11	(6.97)
其中：发放贷款和垫款利息收入	14,955,251	102.62	14,545,262	107.76	(5.14)
金融投资利息收入	5,953,992	40.86	5,584,536	41.37	(0.51)
存放同业及其他金融机构款项利息收入	106,505	0.73	43,690	0.32	0.41
拆出资金利息收入	551,423	3.78	558,861	4.14	(0.36)
买入返售金融资产利息收入	228,738	1.57	250,412	1.86	(0.29)
存放中央银行款项利息收入	391,893	2.69	343,133	2.54	0.15
长期应收款利息收入	1,004,190	6.89	1,095,538	8.12	(1.23)
利息支出	(12,122,000)	(83.18)	(12,547,608)	(92.96)	9.78
非利息收入	3,502,786	24.04	3,623,710	26.85	(2.81)
其中：手续费及佣金净收入	1,451,525	9.96	1,509,553	11.18	(1.22)
其他非利息收入	2,051,261	14.08	2,114,157	15.67	(1.59)
营业收入	14,572,778	100.00	13,497,534	100.00	-

### 5.3 利息净收入

2025 年，本公司利息净收入 110.70 亿元，比上年增加 11.96 亿元，增长 12.11%，主要是本公司持续扩大生息资产规模，推动利息收入稳步增长，同时，负债端降本增效成果显著，利息支出下降，利息净收入实现较好增长。下表列出所示期间本公司生息资产及计息负债项目平均余额、利息收入/支出及平均收益率/成本率情况。生息资产及计息负债项目平均余额为日均余额。

金额单位：人民币千元

项目	2025 年			2024 年		
	平均余额	利息收入 /支出	平均收益率 /成本率	平均余额	利息收入 /支出	平均收益率 /成本率
<b>生息资产</b>						
发放贷款和垫款	360,986,460	14,955,251	4.14%	315,545,746	14,545,262	4.61%
金融投资	216,441,042	5,953,992	2.75%	177,861,134	5,584,536	3.14%
存拆放同业及买入返售资产 <sup>(1)</sup>	43,501,891	886,666	2.04%	34,648,098	852,963	2.46%
存放中央银行款项	27,442,388	391,893	1.43%	24,273,120	343,133	1.41%
长期应收款	16,843,442	1,004,190	5.96%	16,884,742	1,095,538	6.49%
<b>合计</b>	<b>665,215,223</b>	<b>23,191,992</b>	<b>3.49%</b>	<b>569,212,840</b>	<b>22,421,432</b>	<b>3.94%</b>
<b>计息负债</b>						
吸收存款	465,735,574	8,158,572	1.75%	405,996,845	8,461,984	2.08%
同业存拆放及卖出回购款 <sup>(2)</sup>	60,631,622	1,041,004	1.72%	56,168,304	1,290,635	2.30%

应付债券	105,923,276	2,208,331	2.08%	88,627,702	2,288,089	2.58%
向中央银行借款	38,699,533	714,093	1.85%	23,860,624	506,900	2.12%
<b>合计</b>	<b>670,990,005</b>	<b>12,122,000</b>	<b>1.81%</b>	<b>574,653,475</b>	<b>12,547,608</b>	<b>2.18%</b>
<b>利息净收入</b>	/	11,069,992	/	/	9,873,824	/
<b>净利差</b>	/	/	1.68%	/	/	1.76%
<b>净利息收益率</b>	/	/	1.66%	/	/	1.73%

注：1.存拆放同业及买入返售资产包括：存放同业及其他金融机构款项、拆出资金、买入返售金融资产。

2.同业存拆放及卖出回购款包括：同业及其他金融机构存放款项、拆入资金、卖出回购金融资产款。

2025 年，本公司生息资产平均余额 6,652.15 亿元，比上年增加 960.02 亿元，增长 16.87%；净利差 1.68%，比上年下降 0.08 个百分点，净利息收益率（净息差）1.66%，比上年下降 0.07 个百分点。报告期内，本公司针对资产收益率持续下行的形势，强化净息差管理，从资产和负债两端，协同发力稳定净息差。在资产端，加大贷款投放和金融投资力度，持续扩大生息资产规模，夯实利息收入增长基础；在负债端，多措并举压降计息负债成本率，缓解资产收益率下行对净息差的负面影响。

下表列出所示期间本公司由于规模变化和利率变化导致利息收入和利息支出变化的分布情况。规模变化以平均余额变化来衡量；利率变化以平均利率变化来衡量；由规模变化和利率变化共同引起的利息收支变化，计入规模变化对利息收支变化的影响金额。

金额单位：人民币千元

项目	2025 年对比 2024 年		
	规模因素	利率因素	增（减）净值
<b>生息资产</b>			
发放贷款和垫款	1,893,054	(1,483,065)	409,989
金融投资	1,063,114	(693,658)	369,456
存拆放同业及买入返售资产	179,225	(145,522)	33,703
存放中央银行款项	43,905	4,855	48,760
长期应收款	(1,859)	(89,489)	(91,348)
<b>利息收入变动</b>	<b>3,177,439</b>	<b>(2,406,879)</b>	<b>770,560</b>
<b>计息负债</b>			
吸收存款	1,036,378	(1,339,790)	(303,412)
同业存拆放及卖出回购款	76,145	(325,776)	(249,631)
应付债券	363,381	(443,139)	(79,758)
向中央银行借款	271,617	(64,424)	207,193
<b>利息支出变动</b>	<b>1,747,521</b>	<b>(2,173,129)</b>	<b>(425,608)</b>
<b>利息净收入变动</b>	<b>1,429,918</b>	<b>(233,750)</b>	<b>1,196,168</b>

## 5.4 利息收入

2025 年，本公司利息收入 231.92 亿元，比上年增加 7.71 亿元，增长 3.44%，主要是本公司扩大贷款和金融投资等生息资产投放规模，对冲资产收益率下行影响，带动利息收入稳步增长。发放贷款和垫款利息收入及金融投资利息收入构成本公司利息收入的主要部分。

### 发放贷款和垫款利息收入

2025 年，本公司发放贷款和垫款利息收入 149.55 亿元，比上年增加 4.10 亿元，增长 2.82%，主要是本公司立足金融服务实体经济的重点领域，持续扩大贷款投放规模，贷款平均余额比上年增加 454.41 亿元，增长 14.40%，同时，坚持风险定价，并结合市场环境、行业属性等差异化定价策略，虽受贷款市场利率下行、降低客户融资成本等因素影响，贷款收益率有所下降，但依托贷款规模的持续增长，贷款利息收入仍实现稳步增长。下表列出所示期间本公司发放贷款和垫款各组成部分的平均余额、利息收入及平均收益率。

金额单位：人民币千元

项目	2025 年			2024 年		
	平均余额	利息收入	平均收益率	平均余额	利息收入	平均收益率
公司贷款	267,248,001	11,568,121	4.33%	223,691,850	10,621,928	4.75%
个人贷款	71,335,718	2,859,773	4.01%	71,976,930	3,460,762	4.81%
票据贴现	22,402,741	527,357	2.35%	19,876,966	462,572	2.33%
合计	360,986,460	14,955,251	4.14%	315,545,746	14,545,262	4.61%

### 金融投资利息收入

2025 年，本公司金融投资利息收入 59.54 亿元，比上年增加 3.69 亿元，增长 6.62%，主要是本公司加大金融投资力度，加强投资组合管理，金融投资平均余额增加，抵销债券市场利率总体下行影响，实现金融投资利息收入的增长。

### 存拆放同业及买入返售资产利息收入

2025 年，本公司存拆放同业及买入返售资产利息收入 8.87 亿元，比上年增加 0.34 亿元，增长 3.95%，主要是本公司结合同业市场情况，优化资产配置策略，存拆放同业及买入返售资产平均余额增加，抵销同业市场利率下行影响，实现相应利息收入增长。

## 5.5 利息支出

2025 年，本公司利息支出 121.22 亿元，比上年减少 4.26 亿元，下降 3.39%，主要是本公司在负债端持续深化各种降本增效举措，计息负债平均成本率 1.81%，比上年下降 0.37 个百分点，有效抵销负债规模扩大的影响，带动整体利息支出下降。吸收存款利息支出和应付债券利息支出为本公司利息支出的主要部分。报告期内，以上两项支出以及同业存拆放及卖出回购款利息支出，均实现下降。

### 吸收存款利息支出

2025 年，本公司吸收存款利息支出 81.59 亿元，比上年减少 3.03 亿元，下降 3.59%，主要是本公司的存款平均成本率 1.75%，比上年下降 0.33 个百分点，抵销存款规模扩大的影响，带动存款利息支出下降。报告期内，本公司积极落实存款利率市场化调节机制和自律要求，紧贴市场变化，采取灵活定价策略，做好高成本存款量价管控，优化存款期限结构，活期、定期存款以及公司、个人存款成本率均比上年下降。下表列出所示期间本公司吸收存款各组成部分的平均余额、利息支出和平均成本率。

金额单位：人民币千元

项目	2025 年			2024 年		
	平均余额	利息支出	平均成本率	平均余额	利息支出	平均成本率
<b>公司存款</b>						
活期	88,050,830	519,135	0.59%	86,475,308	677,043	0.78%
定期	142,090,535	2,758,835	1.94%	117,217,190	2,808,676	2.40%
小计	230,141,365	3,277,970	1.42%	203,692,498	3,485,719	1.71%
<b>个人存款</b>						
活期	30,262,792	18,694	0.06%	28,906,558	46,662	0.16%
定期	205,331,417	4,861,908	2.37%	173,397,789	4,929,603	2.84%
小计	235,594,209	4,880,602	2.07%	202,304,347	4,976,265	2.46%
<b>合计</b>	<b>465,735,574</b>	<b>8,158,572</b>	<b>1.75%</b>	<b>405,996,845</b>	<b>8,461,984</b>	<b>2.08%</b>

### 同业存拆放及卖出回购款利息支出

2025 年，本公司同业存拆放及卖出回购款利息支出 10.41 亿元，比上年减少 2.50 亿元，下降 19.34%，主要是本公司努力优化同业负债结构，在清理高成本拆入资金的基础上，大力拓展低成本同业存款，叠加同业市场利率下行因素，同业负债成本率显著降低，在同业负债规模扩大的同时，实现相应利息支出的下降。

### 应付债券利息支出

2025 年，本公司应付债券利息支出 22.08 亿元，比上年减少 0.80 亿元，下降 3.49%，主要是本公司把握债券市场利率下行契机，优化同业存单与金融债券发行策略，压降应付债券成本率，在实现应付债券规模增长的同时，相应利息支出减少。

### 向中央银行借款利息支出

2025 年，本公司向中央银行借款利息支出 7.14 亿元，比上年增加 2.07 亿元，增长 40.87%，主要是本公司积极申请使用货币政策工具，多方拓展低成本融资渠道，中期借贷便利和支小再贷款平均余额均有所增加，相应利息支出增加所致。

## 5.6 非利息收入

2025 年，本公司非利息收入 35.03 亿元，比上年减少 1.21 亿元，下降 3.34%。下表列出

所示期间本公司非利息收入的主要构成情况。

金额单位：人民币千元

项目	2025 年	2024 年
手续费及佣金收入	1,882,475	1,993,954
减：手续费及佣金支出	(430,950)	(484,401)
手续费及佣金净收入	1,451,525	1,509,553
其他非利息收入	2,051,261	2,114,157
<b>非利息收入</b>	<b>3,502,786</b>	<b>3,623,710</b>

### 5.7 手续费及佣金净收入

2025 年，本公司手续费及佣金净收入 14.52 亿元，比上年减少 0.58 亿元，下降 3.84%，主要是本公司理财业务手续费收入减少。报告期内，本公司发挥多牌照和资质优势，大力发展交易银行、债券承销、证券托管等轻资本业务。下表列出所示期间本公司手续费及佣金净收入的主要构成情况。

金额单位：人民币千元

项目	2025 年	2024 年
手续费及佣金收入	1,882,475	1,993,954
其中：理财业务手续费	725,735	928,870
委托及代理业务手续费	549,774	459,183
托管及银行卡手续费	249,237	316,846
结算业务手续费	170,419	127,634
其他手续费	187,310	161,421
减：手续费及佣金支出	(430,950)	(484,401)
<b>手续费及佣金净收入</b>	<b>1,451,525</b>	<b>1,509,553</b>

2025 年，理财业务手续费收入 7.26 亿元，比上年减少 2.03 亿元，下降 21.87%，主要是针对债市波动，子公司青银理财加强市场风险管理，优化债券类资产持仓布局，但受固收板块占比处于高位的结构性因素制约，理财手续费收入出现一定程度收缩；委托及代理业务手续费收入 5.50 亿元，比上年增加 0.91 亿元，增长 19.73%，主要是银团贷款手续费收入增加；托管及银行卡手续费收入 2.49 亿元，比上年减少 0.68 亿元，下降 21.34%，主要是信用卡手续费收入减少；结算业务手续费收入 1.70 亿元，比上年增加 0.43 亿元，增长 33.52%，主要是结算类交易银行业务收入增加；其他手续费收入 1.87 亿元，比上年增加 0.26 亿元，增长 16.04%，主要是保函手续费收入增加。同时，本公司严控手续费支出费率，手续费及佣金支出 4.31 亿元，比上年减少 0.53 亿元，下降 11.03%。

### 5.8 其他非利息收入

2025 年，本公司其他非利息收入 20.51 亿元，比上年减少 0.63 亿元，下降 2.97%。投资

收益和公允价值变动损益是其他非利息收入的主要组成部分，本期实现 21.25 亿元，比上年增加 0.85 亿元，增长 4.19%，主要是本公司加强金融投资规模与收益的动态监控，择机进行债券止盈操作，平滑债券市场波动对收益的影响，实现投资及估值收益总体稳中有增。其他非息项目中，其他业务收入 0.01 亿元，比上年减少 1.29 亿元，主要是销售贵金属业务收入减少。下表列出所示期间本公司其他非利息收入的主要构成情况。

金额单位：人民币千元

项目	2025 年	2024 年
投资收益	2,299,269	1,714,486
公允价值变动损益	(174,163)	325,188
汇兑损益	(100,763)	(174,693)
其他收益	25,062	107,028
其他业务收入	1,358	130,146
资产处置损益	498	12,002
<b>其他非利息收入</b>	<b>2,051,261</b>	<b>2,114,157</b>

### 5.9 业务及管理费

2025 年，本公司业务及管理费 46.08 亿元，比上年减少 1.09 亿元，下降 2.31%，主要是本公司在费用端建立实施降本增效的长效机制，推行费用全面精准管控举措，创新采购协同降本体系，持续提升费用资源使用效率，在业务发展和人员增加的同时，实现业务及管理费用稳中有降。下表列出所示期间本公司业务及管理费的构成情况。

金额单位：人民币千元

项目	2025 年	2024 年
职工薪酬费用	2,608,972	2,508,089
折旧及摊销	611,060	598,198
电子设备营运支出	141,385	146,626
维护费	130,834	134,838
其他一般及行政费用	1,116,051	1,329,380
<b>业务及管理费</b>	<b>4,608,302</b>	<b>4,717,131</b>

### 5.10 信用减值损失

2025 年，本公司信用减值损失 35.33 亿元，与上年基本持平。发放贷款和垫款信用减值损失是信用减值损失最大组成部分。报告期内，发放贷款和垫款信用减值损失 28.83 亿元，比上年增加 5.02 亿元，增长 21.11%，主要是本公司在贷款规模增长的同时，加强行业风险识别，审慎评估信用风险，适度增提减值准备；金融投资减值损失 1.08 亿元，比上年减少 10.28 亿元，主要是本公司强化投后管理，金融投资信用风险水平下降；信贷承诺减值损失 4.51 亿元，比上年增加 6.06 亿元，主要是本公司在表外信贷承诺规模增长的同时，审慎进

行风险评估与分级，适度增提减值准备。下表列出所示期间本公司信用减值损失的主要构成情况。

金额单位：人民币千元

项目	2025 年	2024 年
发放贷款和垫款	2,882,692	2,380,293
以摊余成本计量的金融投资	(135,363)	1,015,720
以公允价值计量且其变动计入其他综合收益的金融投资	242,998	119,605
长期应收款	61,535	57,376
存放同业及其他金融机构款项	10,109	475
拆出资金	13,192	(9,604)
买入返售金融资产	24,770	(4,141)
信贷承诺	450,597	(155,351)
其他	(17,329)	129,318
<b>信用减值损失</b>	<b>3,533,201</b>	<b>3,533,691</b>

## 六、资产负债表主要项目分析

### 6.1 资产

截至 2025 年末，本公司资产总额 8,149.60 亿元，比上年末增加 1,249.97 亿元，增长 18.12%。报告期内，本公司紧跟金融政策导向，围绕“五篇大文章”，结合自身特点，做好大类资产配置，持续扩大贷款和金融投资规模，并在压降存放央行超额准备金款项的同时，增加收益相对较高的存拆放同业资产，资产规模稳步增长，资产结构进一步优化。下表列出截至所示日期本公司资产总额的构成情况。

金额单位：人民币千元

项目	2025 年 12 月 31 日		2024 年 12 月 31 日		本年末比上年末		2023 年 12 月 31 日	
	金额	占总额百分比%	金额	占总额百分比%	金额变动率%	占比%变动	金额	占总额百分比%
发放贷款和垫款	387,692,967	47.57	332,554,291	48.20	16.58	(0.63)	292,992,926	48.19
以公允价值计量且其变动计入当期损益的金融投资	74,688,589	9.16	63,986,527	9.27	16.73	(0.11)	58,269,523	9.58
以公允价值计量且其变动计入其他综合收益的金融投资	97,786,595	12.00	94,075,023	13.63	3.95	(1.63)	114,985,134	18.91
以摊余成本计量的金融投资	137,024,491	16.81	97,593,546	14.14	40.40	2.67	52,756,509	8.68
现金及存放中央银行款项	42,979,933	5.27	49,153,266	7.12	(12.56)	(1.85)	31,043,664	5.11

存放同业及其他金融机构款项	9,953,265	1.22	3,495,177	0.51	184.77	0.71	2,210,368	0.36
拆出资金	18,254,853	2.24	14,844,347	2.15	22.98	0.09	14,021,225	2.31
买入返售金融资产	17,975,490	2.21	7,496,541	1.09	139.78	1.12	13,944,652	2.29
长期应收款	17,461,304	2.14	15,516,540	2.25	12.53	(0.11)	16,741,773	2.75
固定资产	3,331,500	0.41	3,437,254	0.50	(3.08)	(0.09)	3,434,680	0.56
递延所得税资产	4,372,950	0.54	3,553,816	0.52	23.05	0.02	3,793,887	0.63
其他 <sup>(1)</sup>	3,438,147	0.43	4,256,705	0.62	(19.23)	(0.19)	3,791,031	0.63
<b>资产总计</b>	<b>814,960,084</b>	<b>100.00</b>	<b>689,963,033</b>	<b>100.00</b>	<b>18.12</b>	<b>-</b>	<b>607,985,372</b>	<b>100.00</b>

注：其他包括：贵金属、衍生金融资产、在建工程、使用权资产、无形资产和其他资产。

### 6.1.1 发放贷款和垫款

截至 2025 年末，本公司发放贷款和垫款 3,876.93 亿元，比上年末增加 551.39 亿元，增长 16.58%；客户贷款总额（不含应计利息及减值准备，下同）3,970.08 亿元，比上年末增加 563.19 亿元，增长 16.53%。报告期内，本公司针对信贷市场情况，优化信贷结构，聚焦“八大赛道”，布局重点领域，做好信贷投放，贷款规模稳步增长。下表列出截至所示日期本公司按产品类型划分的发放贷款和垫款构成情况。

金额单位：人民币千元

项目	2025 年 12 月 31 日		2024 年 12 月 31 日		本年末比上年末		2023 年 12 月 31 日	
	金额	占总额百分比%	金额	占总额百分比%	金额变动率%	占比%变动	金额	占总额百分比%
公司贷款	296,655,906	74.72	242,178,866	71.08	22.49	3.64	201,564,473	67.17
个人贷款	74,000,736	18.64	78,336,127	22.99	(5.53)	(4.35)	79,083,765	26.35
票据贴现	26,351,650	6.64	20,174,732	5.93	30.62	0.71	19,441,303	6.48
<b>客户贷款总额</b>	<b>397,008,292</b>	<b>100.00</b>	<b>340,689,725</b>	<b>100.00</b>	<b>16.53</b>	<b>-</b>	<b>300,089,541</b>	<b>100.00</b>
加：应计利息	1,107,454	/	873,146	/	26.83	/	758,512	/
减：以摊余成本计量的发放贷款和垫款减值准备	(10,422,779)	/	(9,008,580)	/	15.70	/	(7,855,127)	/
<b>发放贷款和垫款</b>	<b>387,692,967</b>	<b>/</b>	<b>332,554,291</b>	<b>/</b>	<b>16.58</b>	<b>/</b>	<b>292,992,926</b>	<b>/</b>

### 公司贷款

截至 2025 年末，公司贷款 2,966.56 亿元，比上年末增加 544.77 亿元，增长 22.49%；占客户贷款总额的 74.72%，比上年末提高 3.64 个百分点。报告期内，本公司全面升级战略客群经营模式，发挥特色化、差异化产品优势，增加绿色、蓝色海洋、科技、优质制造业、普

惠等领域信贷投放，公司贷款实现较快增长。

### 个人贷款

截至 2025 年末，个人贷款 740.01 亿元，比上年末减少 43.35 亿元，下降 5.53%；占客户贷款总额的 18.64%，比上年末下降 4.35 个百分点。报告期内，本公司加大普惠贷款和优质住房按揭项目投放力度，并主动强化风险管控，调整消费贷款经营策略，个人贷款总体规模有所下降。

### 票据贴现

截至 2025 年末，票据贴现 263.52 亿元，比上年末增加 61.77 亿元，增长 30.62%；占客户贷款总额的 6.64%，比上年末提高 0.71 个百分点。报告期内，本公司积极响应政策导向，加大票据业务对各行业供应链的支持，带动票据规模显著增长。

### 6.1.2 金融投资

截至 2025 年末，本公司金融投资账面价值 3,095.00 亿元，比上年末增加 538.45 亿元，增长 21.06%。下表列出截至所示日期本公司金融投资组合构成情况。

金额单位：人民币千元

项目	2025 年 12 月 31 日		2024 年 12 月 31 日	
	金额	占总额百分比%	金额	占总额百分比%
以公允价值计量且其变动计入当期损益的金融投资	74,688,589	24.13	63,986,527	25.03
以公允价值计量且其变动计入其他综合收益的金融投资	97,786,595	31.60	94,075,023	36.80
以摊余成本计量的金融投资	137,024,491	44.27	97,593,546	38.17
<b>金融投资</b>	<b>309,499,675</b>	<b>100.00</b>	<b>255,655,096</b>	<b>100.00</b>

#### 以公允价值计量且其变动计入当期损益的金融投资

截至 2025 年末，本公司以公允价值计量且其变动计入当期损益的金融投资账面价值 746.89 亿元，比上年末增加 107.02 亿元，增长 16.73%，主要是本公司深化金融投资交易转型，增配交易属性标准化资产，增加期限较短的同业存单投资规模，适度规避利率波动风险。下表列出截至所示日期本公司以公允价值计量且其变动计入当期损益的金融投资构成情况。

金额单位：人民币千元

项目	2025 年 12 月 31 日	2024 年 12 月 31 日
政府及中央银行发行的债券	43,022	67,130
政策性银行发行的债券	251,589	-

同业及其他金融机构发行的债券	23,188,582	10,425,606
企业实体发行的债券	1,543,456	1,186,074
基金投资	49,125,042	51,184,364
资产管理计划	286,067	777,284
资金信托计划	-	346,069
理财产品投资	250,831	-
<b>以公允价值计量且其变动计入当期损益的金融投资</b>	<b>74,688,589</b>	<b>63,986,527</b>

### 以公允价值计量且其变动计入其他综合收益的金融投资

截至 2025 年末，本公司以公允价值计量且其变动计入其他综合收益的金融投资账面价值 977.87 亿元，比上年末增加 37.12 亿元，增长 3.95%，主要是本公司为规避利率波动风险，强化核心资本稳定性，适度调整投资结构，此类投资总体稳中有增。下表列出截至所示日期本公司以公允价值计量且其变动计入其他综合收益的金融投资构成情况。

金额单位：人民币千元

项目	2025 年 12 月 31 日	2024 年 12 月 31 日
政府及中央银行发行的债券	17,578,543	19,374,542
政策性银行发行的债券	8,382,152	11,305,709
同业及其他金融机构发行的债券	32,020,581	23,378,215
企业实体发行的债券	38,181,781	38,355,888
其他权益工具投资	139,176	134,968
加：应计利息	1,484,362	1,525,701
<b>以公允价值计量且其变动计入其他综合收益的金融投资</b>	<b>97,786,595</b>	<b>94,075,023</b>

### 以摊余成本计量的金融投资

截至 2025 年末，本公司以摊余成本计量的金融投资账面价值 1,370.24 亿元，比上年末增加 394.31 亿元，增长 40.40%，主要是本公司聚焦市场风险管控，提高金融投资整体收益稳定性，强化持有至到期的优质信用类资产配置。下表列出截至所示日期本公司以摊余成本计量的金融投资构成情况。

金额单位：人民币千元

项目	2025 年 12 月 31 日	2024 年 12 月 31 日
政府及中央银行发行的债券	38,400,893	36,279,714
政策性银行发行的债券	20,039,890	19,250,418
同业及其他金融机构发行的债券	43,891,030	24,304,134
企业实体发行的债券	35,568,376	15,640,701
资产管理计划	696,080	1,002,080

资金信托计划	1,546,797	1,595,903
其他投资	721,500	3,776,416
<b>以摊余成本计量的金融投资总额</b>	<b>140,864,566</b>	<b>101,849,366</b>
加：应计利息	1,472,137	1,240,861
减：减值准备	(5,312,212)	(5,496,681)
<b>以摊余成本计量的金融投资</b>	<b>137,024,491</b>	<b>97,593,546</b>

## 6.2 负债

截至 2025 年末，本公司负债总额 7,647.06 亿元，比上年末增加 1,196.42 亿元，增长 18.55%。报告期内，本公司进一步加强负债质量管理，依托多元化负债来源，持续优化负债结构，在吸收存款稳步增长的同时，应付债券、向央行借款和同业存放款项均有所增长。下表列出截至所示日期本公司负债总额构成情况。

金额单位：人民币千元

项目	2025 年 12 月 31 日		2024 年 12 月 31 日		本年末比上年末		2023 年 12 月 31 日	
	金额	占总额百分比%	金额	占总额百分比%	金额变动率%	占比%变动	金额	占总额百分比%
吸收存款	512,121,455	66.97	443,425,535	68.74	15.49	(1.77)	395,467,359	69.62
同业及其他金融机构存放款项	29,028,245	3.80	12,355,339	1.92	134.94	1.88	2,242,331	0.39
拆入资金	22,638,702	2.96	20,836,633	3.23	8.65	(0.27)	21,090,364	3.71
卖出回购金融资产款	23,090,548	3.02	35,504,160	5.50	(34.96)	(2.48)	36,880,567	6.49
向中央银行借款	48,579,376	6.35	28,240,081	4.38	72.02	1.97	18,235,088	3.21
应付债券	121,902,730	15.94	98,752,059	15.31	23.44	0.63	89,269,785	15.72
其他 <sup>(1)</sup>	7,344,572	0.96	5,949,397	0.92	23.45	0.04	4,860,635	0.86
<b>负债合计</b>	<b>764,705,628</b>	<b>100.00</b>	<b>645,063,204</b>	<b>100.00</b>	<b>18.55</b>	<b>-</b>	<b>568,046,129</b>	<b>100.00</b>

注：其他包括：以公允价值计量且其变动计入当期损益的金融负债、衍生金融负债、应付职工薪酬、应交税费、预计负债、租赁负债和其他负债。

### 6.2.1 吸收存款

截至 2025 年末，本公司吸收存款 5,121.21 亿元，比上年末增加 686.96 亿元，增长 15.49%，占负债总额的 66.97%；客户存款总额（不含应计利息，下同）5,028.99 亿元，比上年末增加 708.75 亿元，增长 16.41%。报告期内，本公司针对存款市场情况，加强科学定价管理，采取差异化定价策略，推动存款增长，在公司存款方面，坚持存量深耕及新增拓展并重，分阶段、有重点、递进式推动存款增长，公司存款余额 2,505.18 亿元，比上年末增加 383.64 亿元，增长 18.08%；在个人存款方面，精细化到期及销售管理，实施产品差异化供

给，个人存款余额 2,522.31 亿元，比上年末增加 324.33 亿元，增长 14.76%。下表列出截至所示日期本公司按产品类型和客户类型划分的吸收存款构成情况。

金额单位：人民币千元

项目	2025 年 12 月 31 日		2024 年 12 月 31 日		本年末比上年末		2023 年 12 月 31 日	
	金额	占总额百分比%	金额	占总额百分比%	金额变动率%	占比%变动	金额	占总额百分比%
公司存款	250,517,687	49.81	212,153,468	49.11	18.08	0.70	197,228,438	51.09
活期存款	94,623,911	18.82	83,069,565	19.23	13.91	(0.41)	89,927,435	23.30
定期存款	155,893,776	30.99	129,083,903	29.88	20.77	1.11	107,301,003	27.79
个人存款	252,230,554	50.16	219,797,572	50.88	14.76	(0.72)	188,443,994	48.81
活期存款	31,590,628	6.28	33,121,069	7.67	(4.62)	(1.39)	29,854,416	7.73
定期存款	220,639,926	43.88	186,676,503	43.21	18.19	0.67	158,589,578	41.08
其他存款	150,903	0.03	72,966	0.01	106.81	0.02	389,827	0.10
客户存款总额	502,899,144	100.00	432,024,006	100.00	16.41	-	386,062,259	100.00
加：应计利息	9,222,311	/	11,401,529	/	(19.11)	/	9,405,100	/
吸收存款	512,121,455	/	443,425,535	/	15.49	/	395,467,359	/

截至 2025 年末，公司存款占客户存款总额的比例为 49.81%，比上年末提高 0.70 个百分点；个人存款占客户存款总额的比例为 50.16%，比上年末下降 0.72 个百分点。

### 6.2.2 同业及其他金融机构存放款项

截至 2025 年末，本公司同业及其他金融机构存放款项 290.28 亿元，比上年末增加 166.73 亿元，增长 134.94%，主要是本公司依托同业客群建设，拓展资金来源，同业活期存款增长明显。

### 6.2.3 卖出回购金融资产款

截至 2025 年末，本公司卖出回购金融资产款 230.91 亿元，比上年末减少 124.14 亿元，下降 34.96%，主要是本公司基于对短期资金需求的审慎评估，持续强化同业负债精细化管理，在同业存放款项增加的同时，减少卖出回购金融资产款规模。

### 6.2.4 向中央银行借款

截至 2025 年末，本公司向中央银行借款 485.79 亿元，比上年末增加 203.39 亿元，增长 72.02%，主要是本公司积极拓展低成本融资渠道，运用中期借贷便利和支小再贷款等货币政策工具，丰富多元化负债来源。

### 6.2.5 应付债券

截至 2025 年末，本公司应付债券 1,219.03 亿元，比上年末增加 231.51 亿元，增长

23.44%，主要是本公司根据自身资金配置需要，结合市场利率走势，适时发行低成本同业存单，并择机发行金融债券，相应推动应付债券规模增长。有关债券情况参见本报告“财务报表附注五、26.应付债券”。

### 6.3 股东权益

截至 2025 年末，本公司股东权益 502.54 亿元，比上年末增加 53.55 亿元，增长 11.93%；归属于母公司股东权益 491.67 亿元，比上年末增加 52.35 亿元，增长 11.92%，主要是本公司留存收益和储备增加，并于 2025 年 10 月发行 20 亿元永续债，其他权益工具相应增加。报告期内，本公司向普通股股东派息 9.31 亿元，支付永续债利息 2.33 亿元。下表列出截至所示日期本公司股东权益构成情况。

金额单位：人民币千元

项目	2025 年 12 月 31 日	2024 年 12 月 31 日
股本	5,820,355	5,820,355
其他权益工具		
其中：永续债	8,395,783	6,395,783
资本公积	10,686,506	10,687,091
其他综合收益	1,928,188	2,716,533
盈余公积	3,603,377	3,106,154
一般风险准备	10,256,969	8,511,286
未分配利润	8,475,970	6,695,179
归属于母公司股东权益合计	49,167,148	43,932,381
少数股东权益	1,087,308	967,448
<b>股东权益合计</b>	<b>50,254,456</b>	<b>44,899,829</b>

### 七、现金流量表分析

金额单位：人民币千元

项目	2025 年	2024 年	变动额
经营活动现金流入小计	130,006,531	96,053,137	33,953,394
经营活动现金流出小计	(121,206,905)	(73,101,544)	(48,105,361)
经营活动产生的现金流量净额	8,799,626	22,951,593	(14,151,967)
投资活动现金流入小计	71,364,766	59,096,193	12,268,573
投资活动现金流出小计	(105,916,253)	(72,375,359)	(33,540,894)
投资活动产生的现金流量净额	(34,551,487)	(13,279,166)	(21,272,321)
筹资活动现金流入小计	122,462,490	102,086,676	20,375,814
筹资活动现金流出小计	(100,901,561)	(96,253,555)	(4,648,006)
筹资活动产生的现金流量净额	21,560,929	5,833,121	15,727,808

汇率变动对现金及现金等价物的影响	(4,308)	3,765	(8,073)
现金及现金等价物净增加额	(4,195,240)	15,509,313	(19,704,553)

2025 年，本公司经营活动产生的现金流量净额 88.00 亿元，比上年减少 141.52 亿元，主要是同业往来产生的现金流量净额减少 172.72 亿元；投资活动产生的现金流量净额-345.51 亿元，比上年减少 212.72 亿元，主要是投资支付的现金增加 335.16 亿元，而处置及收回投资收到的现金增加 111.97 亿元，部分抵销其影响；筹资活动产生的现金流量净额 215.61 亿元，比上年增加 157.28 亿元，主要是发行债券收到的现金增加 183.76 亿元。

## 八、分部分析

以下分部经营业绩按业务分部呈现。本公司主要业务包括公司银行业务、零售银行业务、金融市场业务等。下表列出所示期间本公司各业务分部的经营业绩概要。

金额单位：人民币千元

项目	2025 年		2024 年	
	分部营业收入	占比%	分部营业收入	占比%
公司银行业务	7,327,659	50.27	6,187,429	45.84
零售银行业务	3,571,072	24.51	3,727,059	27.61
金融市场业务	2,972,185	20.40	2,912,747	21.58
未分配项目及其他	701,862	4.82	670,299	4.97
合计	14,572,778	100.00	13,497,534	100.00

金额单位：人民币千元

项目	2025 年		2024 年	
	分部利润总额	占比%	分部利润总额	占比%
公司银行业务	2,970,603	47.58	2,787,770	55.81
零售银行业务	629,016	10.07	674,697	13.51
金融市场业务	2,087,239	33.43	1,055,821	21.14
未分配项目及其他	556,977	8.92	476,841	9.54
合计	6,243,835	100.00	4,995,129	100.00

## 九、资产及负债状况分析

### 9.1 主要资产重大变化情况

#### 9.1.1 主要资产重大变化情况

报告期内，本公司主要资产无重大变化情况。资产变化详细情况见本年度报告“第五节 管理层讨论与分析 六、资产负债表主要项目分析”。

#### 9.1.2 主要境外资产情况

不适用。

### 9.2 以公允价值计量的资产和负债

金额单位：人民币千元

主要项目	2024 年 12 月 31 日	本期公允价值 变动损益	计入权益的累计 公允价值变动	本期计提的 减值	2025 年 12 月 31 日
衍生金融资产	55,310	452,281	不适用	不适用	507,591
以公允价值计量且其变动计入其他综合收益的发放贷款和垫款	24,627,582	不适用	(519)	466,448	33,918,775
以公允价值计量且其变动计入当期损益的金融投资	63,986,527	(192,740)	不适用	不适用	74,688,589
以公允价值计量且其变动计入其他综合收益的金融投资	94,075,023	不适用	1,310,791	242,998	97,786,595
<b>资产小计</b>	<b>182,744,442</b>	<b>259,541</b>	<b>1,310,272</b>	<b>709,446</b>	<b>206,901,550</b>
以公允价值计量且其变动计入当期损益的金融负债	(699,788)	2,824	不适用	不适用	(1,849,403)
衍生金融负债	(162,430)	151,970	不适用	不适用	(10,460)
<b>负债小计</b>	<b>(862,218)</b>	<b>154,794</b>	<b>不适用</b>	<b>不适用</b>	<b>(1,859,863)</b>

### 9.3 截至报告期末的资产权利受限情况

请参见本报告“财务报表附注十一、6.抵押资产”。

## 十、贷款质量分析

报告期内，本公司持续加强对信贷资产质量的管控，在信贷资产稳步增长的同时，信贷资产质量持续稳中向好。报告期末，本公司贷款总额（不含应计利息及减值准备）3,970.08 亿元，不良贷款总额 38.41 亿元，不良贷款率 0.97%。出于讨论与分析目的，如无特别说明，本小节以下分析中的贷款金额均不含应计利息。

### 10.1 按五级分类划分的贷款分布情况

金额单位：人民币千元

项目	2025 年 12 月 31 日		2024 年 12 月 31 日	
	金额	占总额百分比%	金额	占总额百分比%
正常类贷款	390,947,258	98.47	334,906,496	98.30
关注类贷款	2,219,763	0.56	1,909,890	0.56
次级类贷款	1,117,821	0.28	1,133,250	0.33
可疑类贷款	482,305	0.12	704,274	0.21
损失类贷款	2,241,145	0.57	2,035,815	0.60
<b>客户贷款总额</b>	<b>397,008,292</b>	<b>100.00</b>	<b>340,689,725</b>	<b>100.00</b>
<b>不良贷款总额</b>	<b>3,841,271</b>	<b>0.97</b>	<b>3,873,339</b>	<b>1.14</b>

按照贷款的五级分类制度，本公司的不良贷款包括次级类、可疑类和损失类贷款。报告

期末，不良贷款率较上年末下降 0.17 个百分点至 0.97%，其中次级类贷款占比较上年末下降 0.05 个百分点至 0.28%，可疑类贷款占比较上年末下降 0.09 个百分点至 0.12%，损失类贷款占比较上年末下降 0.03 个百分点至 0.57%。

### 10.2 按产品类型划分的贷款分布情况

金额单位：人民币千元

项目	2025 年 12 月 31 日		2024 年 12 月 31 日	
	贷款金额	占总额百分比%	贷款金额	占总额百分比%
<b>公司类贷款</b>	<b>323,007,556</b>	<b>81.36</b>	<b>262,353,598</b>	<b>77.01</b>
流动资金贷款	206,776,896	52.08	164,868,972	48.39
固定资产贷款	80,209,041	20.20	71,631,431	21.03
进出口押汇	2,102,844	0.53	1,225,613	0.36
票据贴现	26,351,650	6.64	20,174,732	5.92
福费廷	7,567,125	1.91	4,452,850	1.31
<b>零售贷款</b>	<b>74,000,736</b>	<b>18.64</b>	<b>78,336,127</b>	<b>22.99</b>
个人住房按揭贷款	45,490,360	11.46	47,195,920	13.85
个人消费贷款	16,234,367	4.09	20,121,229	5.91
个人经营贷款	12,276,009	3.09	11,018,978	3.23
<b>客户贷款总额</b>	<b>397,008,292</b>	<b>100.00</b>	<b>340,689,725</b>	<b>100.00</b>

### 10.3 按行业划分的贷款情况

金额单位：人民币千元

项目	2025 年 12 月 31 日				2024 年 12 月 31 日			
	贷款金额	占总额百分比%	不良贷款金额	不良贷款率%	贷款金额	占总额百分比%	不良贷款金额	不良贷款率%
<b>公司类贷款</b>	<b>323,007,556</b>	<b>81.36</b>	<b>1,933,646</b>	<b>0.60</b>	<b>262,353,598</b>	<b>77.01</b>	<b>2,288,105</b>	<b>0.87</b>
批发和零售业	68,912,474	17.36	990,343	1.44	49,560,902	14.55	626,067	1.26
制造业	49,601,536	12.49	387,768	0.78	40,561,826	11.91	909,351	2.24
租赁和商务服务业	47,195,220	11.89	3,088	0.01	37,323,602	10.96	88	-
建筑业	42,568,524	10.72	80,585	0.19	38,247,453	11.23	188,782	0.49
水利、环境和公共设施管理业	29,165,760	7.35	8,000	0.03	23,579,334	6.92	372	-
房地产业	23,685,466	5.97	381,611	1.61	23,063,785	6.77	476,769	2.07
电力、热力、燃气及水生产和供应业	16,181,409	4.08	-	-	10,306,735	3.03	-	-
交通运输、仓储和	12,926,150	3.26	5,598	0.04	10,541,830	3.09	4,515	0.04

邮政业								
金融业	9,956,444	2.51	-	-	9,491,088	2.79	-	-
科学研究和技术服务业	6,344,307	1.60	6,282	0.10	5,026,353	1.48	-	-
其他	16,470,266	4.13	70,371	0.43	14,650,690	4.28	82,161	0.56
<b>零售贷款</b>	<b>74,000,736</b>	<b>18.64</b>	<b>1,907,625</b>	<b>2.58</b>	<b>78,336,127</b>	<b>22.99</b>	<b>1,585,234</b>	<b>2.02</b>
<b>客户贷款总额</b>	<b>397,008,292</b>	<b>100.00</b>	<b>3,841,271</b>	<b>0.97</b>	<b>340,689,725</b>	<b>100.00</b>	<b>3,873,339</b>	<b>1.14</b>

#### 10.4 按地区划分的贷款情况

金额单位：人民币千元

地区	2025 年 12 月 31 日				2024 年 12 月 31 日			
	贷款金额	占总额百分比%	不良贷款金额	不良贷款率%	贷款金额	占总额百分比%	不良贷款金额	不良贷款率%
山东省	<b>397,008,292</b>	<b>100.00</b>	<b>3,841,271</b>	<b>0.97</b>	<b>340,689,725</b>	<b>100.00</b>	<b>3,873,339</b>	<b>1.14</b>
其中：青岛市	192,443,427	48.47	2,944,334	1.53	174,674,095	51.27	2,577,197	1.48

#### 10.5 按担保方式划分的贷款情况

金额单位：人民币千元

项目	2025 年 12 月 31 日		2024 年 12 月 31 日	
	贷款金额	占总额百分比%	贷款金额	占总额百分比%
信用贷款	98,077,862	24.70	75,061,395	22.03
保证贷款	89,380,827	22.52	78,011,013	22.90
抵押贷款	127,734,432	32.17	122,295,448	35.90
质押贷款	81,815,171	20.61	65,321,869	19.17
<b>客户贷款总额</b>	<b>397,008,292</b>	<b>100.00</b>	<b>340,689,725</b>	<b>100.00</b>

#### 10.6 前十大单一借款人的贷款情况

金额单位：人民币千元

十大借款人	行业	报告期末贷款金额	占贷款总额百分比%
A	租赁和商务服务业	3,600,000	0.91
B	建筑业	2,596,000	0.65
C	建筑业	2,586,319	0.65
D	租赁和商务服务业	2,549,400	0.64
E	租赁和商务服务业	2,516,037	0.63
F	制造业	2,343,229	0.59
G	制造业	2,306,002	0.58

H	制造业	2,278,000	0.57
I	制造业	2,152,293	0.54
J	租赁和商务服务业	2,000,330	0.50
合计		<b>24,927,610</b>	<b>6.28</b>

### 10.7 按逾期期限划分的贷款分布情况

金额单位：人民币千元

逾期期限	2025 年 12 月 31 日		2024 年 12 月 31 日	
	贷款金额	占总额百分比%	贷款金额	占总额百分比%
未逾期贷款	392,258,528	98.80	335,866,802	98.58
逾期 3 个月（含）以内	1,192,051	0.30	1,372,306	0.41
逾期 3 个月至 1 年（含）	1,719,695	0.44	1,341,590	0.39
逾期 1 年以上至 3 年（含）	1,474,955	0.37	1,956,371	0.58
逾期 3 年以上	363,063	0.09	152,656	0.04
<b>客户贷款总额</b>	<b>397,008,292</b>	<b>100.00</b>	<b>340,689,725</b>	<b>100.00</b>

本公司对逾期贷款采取审慎的分类标准，逾期 60 天以上贷款全部纳入不良贷款。

### 10.8 抵债资产及其减值准备计提情况

报告期末，本公司抵债资产总额 2,609.98 万元，计提减值准备 599.79 万元，抵债资产净值 2,010.19 万元。

### 10.9 贷款减值准备的变化

本公司以预期信用损失为基础进行贷款减值会计处理并确认损失准备。当贷款在报告期末只具有较低的信用风险，或贷款的信用风险自初始确认后并未显著增加时，本公司按照相当于未来 12 个月内预期信用损失的金额计量其损失准备；其他情况下，本公司按照相当于整个存续期内预期信用损失的金额计量其损失准备。

本公司在报告期末重新计量预期信用损失。此外，本公司定期审阅运用预期信用损失模型确定减值准备的过程中涉及到的若干关键参数和假设，包括违约概率、违约损失率等参数估计，前瞻性调整及其他调整因素等。下表列出本公司贷款减值准备的变化情况：

金额单位：人民币千元

项目	2025 年	2024 年
期/年初余额	9,347,203	7,997,497
本期/年计提	2,882,692	2,380,293
本期/年核销	(1,482,091)	(1,228,963)

本期/年转出	-	-
本期/年收回已核销	437,070	233,075
其他变动	42,976	(34,699)
期/年末余额	11,227,850	9,347,203

本公司坚持稳健、审慎的拨备计提政策。报告期末，本公司贷款（含票据贴现）减值准备 112.28 亿元，比上年末增加 18.81 亿元，增长 20.12%，拨备覆盖率 292.30%，比上年末提高 50.98 个百分点，贷款拨备率 2.83%，比上年末提高 0.09 个百分点，均满足监管要求。

### 10.10 对不良资产采取的相应措施

报告期内，本公司持续加大不良资产处置化解力度，多措并举提升清收处置质效，切实保障资产质量稳健与经营发展安全。一是聚焦重点资产，开展专项攻坚化解存量风险，针对长期沉淀的大额公司类不良资产、已核销资产及重点领域风险资产，实施专项攻坚行动，建立“一户一策”处置机制。强化内外协同联动，深度对接律所、司法机关、持牌资产管理公司等专业机构，凝聚多方处置合力，以单点突破撬动整体清收效能提升，提高存量不良资产回收效率，最大限度压降资产损失。二是丰富处置手段，构建多元化市场化处置体系，锚定提质增效核心目标，深化不良资产处置协同联动机制，依法合规综合运用自主清收、司法处置、资产核销、债权转让等传统手段，同步积极探索不良资产证券化等市场化处置路径，拓宽处置渠道，实现处置效率与资产回收价值双提升。

### 10.11 集团客户授信及风险管理情况

本公司对集团客户坚持实行“统一授信、额度适度、分类管理、实时监控、主办行制”的授信原则，制定了集团客户授信业务风险管理制度，构建了完整的集团家谱和统一授信机制，强化集团风险数据并表，优化集团维度风险监测体系、授信后管理体系和集团审批模式，同时不断完善集团客户授信的系统控制方案，不断加强集团客户授信全流程控制，持续提升集团客户授信业务风险管理水平。

一是对集团客户实行统一授信管理，规范本行和所属子公司统一识别集团客户、相关信息互通管理等，集中对集团客户授信进行风险控制；二是设立大额授信审查委员会，对全行满足大额授信标准的授信业务进行审查审批；三是建立健全集团层面风险监测体系，重点做好子公司风险监测，推进集团风险数据并表管理，建立长效机制，做好集团客户风险的穿透式统一监测；四是以从事集团主营业务的核心企业为主体，整合分析集团客户的各类信用风险信息，根据集团客户的风险大小和自身风险承担能力，合理确定集团客户授信方案，审慎确定对集团客户的总体授信额度和各成员单位的分项额度，防止授信风险过度集中；五是持

续优化对集团客户授信集中度的机控模式，在系统中内置相关集中度监测指标，做到集中度限额管理；六是实行集团客户授信主办行制，主办行牵头负责集团客户的整体授信管理，并按照规定向总行报告集团客户重大事项，实现风险管控的统一协调，严防多头授信。

## 10.12 重组贷款情况

金额单位：人民币千元

项目	2025 年 12 月 31 日		2024 年 12 月 31 日	
	贷款金额	占总额百分比%	贷款金额	占总额百分比%
已重组贷款	175,407	0.04	137,928	0.04
发放贷款和垫款总额	<b>397,008,292</b>	<b>100.00</b>	<b>340,689,725</b>	<b>100.00</b>

本公司对重组贷款实施严格的管控，报告期末，本公司重组贷款占比 0.04%，较上年末持平。

### 十一、负债质量分析

本公司高度重视负债质量管理，根据《商业银行负债质量管理办法》制定了《青岛银行负债质量管理办法》，建立了与负债规模和复杂程度相适应的负债质量管理体系，明确了董事会、高级管理层以及相关部门所需承担的负债质量管理职责，负债质量管理策略和程序与经营战略、风险偏好和总体业务特征相适应。

本公司持续提高负债质量管理水平，推动负债业务稳健发展。一是加大吸收存款拓展力度，推动存款规模稳步增长，夯实负债基础；二是积极拓展负债来源，优化负债结构，降低负债成本；三是坚持主动性和前瞻性原则，结合监管政策、市场环境以及经营战略，合理布局负债规模和期限。

本公司负债质量状况保持安全稳健，监管指标保持在合理区间。2025 年末，本公司净稳定资金比例 119.89%，流动性覆盖率 213.25%，均符合监管要求；2025 年，本公司计息负债成本率 1.81%，比上年下降 0.37 个百分点，吸收存款平均成本率 1.75%，比上年下降 0.33 个百分点。

### 十二、资本充足率与杠杆率分析

本公司资本管理以满足监管要求、不断提高资本的风险抵御能力以及提升资本回报为目标，在此基础上合理确定资本充足率目标，综合运用绩效考核、资本资源配置等手段引导业务发展，以此实现总体战略、业务发展、资本管理战略协同发展。

在内部资本管理方面，本公司持续完善资本管理体系，提升资本精细化管理能力。强化经济资本配置管理功能，平衡资产规模扩张与资本节约，增强经营机构资本节约意识。在绩效考核方案中综合考虑资本消耗情况与收益，逐步优化风险调整绩效考核方案，引导分支机构和管理部门积极开展资本回报高的业务，努力实现风险加权资产收益率最大化。同时，建

立健全资本占用和风险资产之间的平衡制约机制，确保资本充足率持续达标。

### 12.1 资本充足率

本公司及本行按照《商业银行资本管理办法》等相关监管规定计算资本充足率指标。信用风险加权资产采用权重法计量，市场风险加权资产和操作风险加权资产采用标准法计量。报告期内本公司各级资本充足率指标均满足监管要求。

报告期末，本公司资本充足率 13.37%，比上年末下降 0.43 个百分点，核心一级资本充足率 8.67%，比上年末下降 0.44 个百分点。2025 年，本公司坚持轻资本转型发展，资本精细化管理能力持续提升，利润留存进一步增加，年内成功发行 20 亿元永续债，内生外源形成合力，多措并举夯实资本净额；持续加强考核引导，优化资负结构，提升资本使用效能，在各项业务积极稳健发展的前提下，各级资本充足率保持相对稳定。

下表列出所示日期本公司资本充足率相关资料。

金额单位：人民币千元

本公司	2025 年 12 月 31 日	2024 年 12 月 31 日
<b>核心一级资本</b>	41,272,602	38,016,853
其中：股本	5,820,355	5,820,355
资本公积可计入部分	10,686,506	10,687,091
累计其他综合收益	1,928,188	2,716,533
盈余公积	3,603,377	3,106,154
一般风险准备	10,256,969	8,511,286
未分配利润	8,475,970	6,695,179
少数股东资本可计入部分	501,237	480,255
<b>核心一级资本扣除项目</b>	(692,062)	(379,124)
<b>核心一级资本净额</b>	40,580,540	37,637,729
<b>其他一级资本</b>	8,462,615	6,459,817
<b>一级资本净额</b>	49,043,155	44,097,546
<b>二级资本</b>	13,548,263	12,932,928
<b>总资本净额</b>	62,591,418	57,030,474
<b>风险加权资产总额</b>	468,015,731	413,212,378
其中：信用风险加权资产	438,582,614	389,193,667
市场风险加权资产	6,154,125	2,759,459
操作风险加权资产	23,278,992	21,259,252
<b>核心一级资本充足率 (%)</b>	8.67	9.11
<b>一级资本充足率 (%)</b>	10.48	10.67
<b>资本充足率 (%)</b>	13.37	13.80

报告期末，本行母公司层面资本充足率 12.87%，比上年末下降 0.49 个百分点；核心一级资本充足率 8.06%，比上年末下降 0.49 个百分点。

下表列出所示日期本行资本充足率相关资料。

金额单位：人民币千元

本行	2025 年 12 月 31 日	2024 年 12 月 31 日
核心一级资本	39,062,096	36,043,250
其中：股本	5,820,355	5,820,355
资本公积可计入部分	10,687,049	10,687,634
累计其他综合收益	1,928,188	2,716,533
盈余公积	3,603,377	3,106,154
一般风险准备	9,598,150	7,971,637
未分配利润	7,424,977	5,740,937
核心一级资本扣除项目	(2,886,436)	(2,258,848)
核心一级资本净额	36,175,660	33,784,402
其他一级资本	8,395,783	6,395,783
一级资本净额	44,571,443	40,180,185
二级资本	13,210,127	12,613,593
总资本净额	57,781,570	52,793,778
风险加权资产总额	448,862,373	395,285,095
其中：信用风险加权资产	422,020,312	373,701,055
市场风险加权资产	6,154,125	2,759,459
操作风险加权资产	20,687,936	18,824,581
核心一级资本充足率（%）	8.06	8.55
一级资本充足率（%）	9.93	10.16
资本充足率（%）	12.87	13.36

## 12.2 杠杆率

按照《商业银行资本管理办法》的规定，商业银行的杠杆率不得低于 4%。截至 2025 年 12 月 31 日，本公司根据《商业银行资本管理办法》计算的杠杆率为 5.49%，高于监管要求，比上年末下降 0.30 个百分点，主要是各项业务发展，表内外资产规模增加所致。

下表列出所示日期本公司杠杆率相关情况。

金额单位：人民币千元

项目	2025 年 12 月 31 日	2025 年 9 月 30 日	2025 年 6 月 30 日	2025 年 3 月 31 日
杠杆率（%）	5.49	5.44	5.68	5.74
一级资本净额	49,043,155	45,928,123	46,277,922	44,964,248
调整后表内外资产余额	892,865,491	843,596,030	815,021,161	782,707,297

根据《商业银行资本管理办法》，本公司风险管理、关键审慎监管指标和风险加权资产概览、资本构成、杠杆率等第三支柱信息披露内容，在本行网站（<http://www.qdccb.com/>）“投资者关系”栏目中进行详细披露。

## 十三、投资状况分析

### 13.1 总体情况

金额单位：人民币千元

被投资单位	2025 年 12 月 31 日	2024 年 12 月 31 日	在被投资单位权益占比(%)	本年现金红利
中国银联股份有限公司	128,926	124,718	0.34	6,460
山东省城市商业银行合作联盟有限公司	10,000	10,000	1.14	-
城银服务中心	250	250	0.81	-
<b>合计</b>	<b>139,176</b>	<b>134,968</b>	不适用	<b>6,460</b>

注：1.以上投资在资产负债表中计入以公允价值计量且其变动计入其他综合收益的金融投资。

2.城银服务中心原名称为城市商业银行资金清算中心。

截至 2025 年末，本公司投资的其他情况详见本报告“第五节 管理层讨论与分析 6.1.2 金融投资”及“第五节 管理层讨论与分析 十六、主要控股参股公司分析”。

### 13.2 报告期内获取的重大的股权投资情况

报告期内，本公司不存在获取重大股权投资情况。

### 13.3 报告期内正在进行的重大的非股权投资情况

报告期内，本公司无正在进行的重大的非股权投资情况。

### 13.4 金融资产投资

#### 1. 证券投资情况

报告期末，本公司证券投资分布情况如下：

金额单位：人民币千元

证券品种	证券投资金额	证券投资占比%
政府及中央银行债券	56,021,981	21.63
政策性银行债券	28,671,789	11.07
同业及其他金融机构债券	99,052,352	38.24
企业实体债券	75,284,006	29.06
<b>合计</b>	<b>259,030,128</b>	<b>100.00</b>

报告期末，本公司持有的金额重大的前十只证券情况如下：

金额单位：人民币千元

证券名称	面值	利率(%)	到期日	减值准备
2025 年政策性银行债券	5,600,000	1.47	2028-02	2,943.84
2024 年政策性银行债券	5,510,000	2.64	2031-01	3,037.63
2020 年付息国债	5,170,000	3.39	2050-03	1,329.67
2023 年政策性银行债券	4,790,000	2.52	2028-05	2,540.83

2025 年政策性银行债券	4,620,000	1.57	2035-01	2,431.79
2023 年政策性银行债券	3,320,000	2.87	2028-02	1,783.24
2016 年政策性银行债券	2,740,000	3.18	2026-09	1,438.99
2025 年政策性银行债券	2,609,787	1.65	2035-06	1,359.43
2024 年政策性银行债券	2,520,000	2.26	2034-07	1,360.83
2020 年地方政府债券	2,250,000	3.55	2040-05	1,176.80

## 2. 衍生品投资情况

金额单位：人民币千元

项目	2025 年 12 月 31 日			2024 年 12 月 31 日		
	名义金额	资产公允价值	负债公允价值	名义金额	资产公允价值	负债公允价值
利率互换及其他	75,391,563	507,591	(10,460)	80,740,732	55,310	(162,430)

注：1. 本公司在董事会确立的风险偏好和自身衍生品市场风险框架内，遵循限额要求，积极开展各类衍生品交易。

截至 2025 年 12 月 31 日，本公司持有的衍生金融工具包括利率互换等。

2. 报告期内本公司衍生品的会计政策及核算具体原则与上一报告期相比未发生重大变化。

## 十四、重大资产和股权出售

报告期内，本公司不存在重大资产和股权出售事项。

## 十五、其他财务信息

### 15.1 表外项目分析

本公司资产负债表表外项目具体包括信贷承诺、资本承诺等。信贷承诺是最主要的组成部分，报告期末，信贷承诺余额 1,077.08 亿元。有关情况参见本报告“财务报表附注十一、承担及或有事项”。

### 15.2 逾期未偿付债务情况

报告期末，本公司不存在逾期未偿付债务。

### 15.3 资产押计情况

报告期末，本公司抵押部分资产用作回购协议、向中央银行借款、吸收存款和债券借贷的担保物。有关情况参见本报告“财务报表附注十一、6. 抵押资产”。

### 15.4 变动幅度在 30% 以上的主要报表项目和财务指标及其主要原因

金额单位：人民币千元

项目	2025 年	2024 年	变动幅度 (%)	主要原因
投资收益	2,299,269	1,714,486	34.11	本公司加强金融投资规模与收益的动态监控，择机进行债券止盈操作，投资收益增加

公允价值变动损益	(174,163)	325,188	(153.56)	以公允价值计量且其变动计入当期损益的金融投资公允价值变动损益减少
汇兑损益	(100,763)	(174,693)	42.32	外汇掉期业务成本减少
其他收益	25,062	107,028	(76.58)	普惠小微贷款支持工具激励资金减少
其他业务收入	1,358	130,146	(98.96)	销售贵金属业务收入减少
资产处置损益	498	12,002	(95.85)	固定资产的处置收益减少
其他业务成本	(26,877)	(95,105)	(71.74)	销售贵金属业务成本减少
营业外收入	33,028	23,695	39.39	与日常活动无关的收入增加
营业外支出	(18,255)	(11,433)	59.67	与日常活动无关的支出增加
所得税费用	(887,234)	(590,408)	50.27	利润总额增加
其他综合收益的税后净额	(788,345)	1,769,322	(144.56)	以公允价值计量且其变动计入其他综合收益的金融资产公允价值变动减少

金额单位：人民币千元

项目	2025 年 12 月 31 日	2024 年 12 月 31 日	变动幅度 (%)	主要原因
存放同业及其他金融机构款项	9,953,265	3,495,177	184.77	存放同业清算款项增加
衍生金融资产	507,591	55,310	817.72	贵金属掉期衍生金融资产增加
买入返售金融资产	17,975,490	7,496,541	139.78	买入返售债券规模增加
以摊余成本计量的金融投资	137,024,491	97,593,546	40.40	本公司聚焦市场风险管控，提高金融投资整体收益稳定性，强化持有至到期的优质信用类资产配置
其他资产	1,780,160	3,056,775	(41.76)	子公司预付融资租赁资产购置款减少
向中央银行借款	48,579,376	28,240,081	72.02	本公司积极拓展低成本融资渠道，运用中期借贷便利和支小再贷款等货币政策工具，丰富多元化负债来源
同业及其他金融机构存放款项	29,028,245	12,355,339	134.94	本公司依托同业客群建设，拓展资金来源，同业活期存款增长明显
以公允价值计量且其变动计入当期损益的金融负债	1,849,403	699,788	164.28	结构化票据规模增加
衍生金融负债	10,460	162,430	(93.56)	货币衍生工具金融负债减少
卖出回购金融资产款	23,090,548	35,504,160	(34.96)	本公司基于对短期资金需求的审慎评估，持续强化同业负债精细化管理，在同业存放款项增加的同时，减少卖出回购金融资产款规模
应付职工薪酬	1,420,882	1,090,741	30.27	应付工资增加
应交税费	1,000,240	578,884	72.79	应交企业所得税增加

预计负债	861,013	410,416	109.79	信贷承诺减值准备增加
其他负债	1,691,557	2,492,857	(32.14)	继续涉入负债、待结算及清算款项减少
其他权益工具	8,395,783	6,395,783	31.27	发行永续债

### 15.5 应收利息增减变动情况

报告期末，本公司应收利息 0.28 亿元，比上年末增加 0.02 亿元，增长 6.93%，主要是子公司青银金租长期应收款应收利息增加。下表列出所示期间本公司应收利息各项目增减变动情况。

金额单位：人民币千元

项目	2024 年 12 月 31 日	本期增加	本期收回	2025 年 12 月 31 日
发放贷款和垫款	25,067	1,460,842	(1,462,032)	23,877
长期应收款	1,471	39,407	(36,379)	4,499
合计	26,538	1,500,249	(1,498,411)	28,376

注：根据中华人民共和国财政部颁布的《2018 年度金融企业财务报表格式》要求，“应收利息”科目仅反映已到期可收取但于报告期末尚未收到的利息，由于金额相对较小，应在“其他资产”项目中列示。本公司应收利息已计提减值准备，核销执行呆账核销程序与政策。

### 15.6 坏账准备提取情况

报告期末，本公司坏账准备 1.46 亿元，比上年末增加 0.13 亿元，增长 9.53%。其中，其他应收款坏账准备 1.36 亿元，比上年末增加 0.12 亿元，应收利息坏账准备 0.10 亿元，与上年末基本持平。下表列出截至所示日期本公司应收利息、其他应收款及其坏账准备提取情况。

金额单位：人民币千元

项目	2025 年 12 月 31 日	2024 年 12 月 31 日	变动额
应收利息	28,376	26,538	1,838
减：应收利息坏账准备	(9,736)	(9,373)	(363)
应收利息账面价值	18,640	17,165	1,475
其他应收款	237,234	300,922	(63,688)
减：其他应收款坏账准备	(136,345)	(123,992)	(12,353)
其他应收款账面价值	100,889	176,930	(76,041)

## 十六、主要控股参股公司分析

### 16.1 主要子公司及对本公司净利润影响达 10%以上的参股公司情况

金额单位：人民币亿元

公司名称	公司类型	主要业务	注册资本	总资产	净资产	营业收入	营业利润	净利润
------	------	------	------	-----	-----	------	------	-----

青银金租	子公司	融资租赁业务；转让和受让融资租赁资产；向非银行股东借入 3 个月（含）以上借款；同业拆借；向金融机构融入资金；发行非资本类债券；接受租赁保证金；租赁物变卖及处理业务；固定收益类投资业务；提供融资租赁相关咨询服务；经国家金融监督管理总局批准的其他业务。	12.25	211.24	27.18	6.98	5.58	4.22
青银理财	子公司	面向不特定社会公众公开发行理财产品，对受托的投资者财产进行投资和管理；面向合格投资者非公开发行理财产品，对受托的投资者财产进行投资和管理；理财顾问和咨询服务；经国家金融监督管理总局批准的其他业务。	10.00	21.64	19.89	4.02	2.51	1.87

## 16.2 报告期内取得和处置子公司的情况

公司名称	报告期内取得和处置子公司方式	对整体生产经营和业绩的影响
莱西元泰村镇银行	根据国家金融监督管理总局青岛监管局于 2025 年 11 月出具的《国家金融监督管理总局青岛监管局关于青岛莱西元泰村镇银行股权变更的批复》（青金复〔2025〕265 号），本行于 2025 年 11 月受让取得莱西元泰村镇银行 5,000 万股股份，对其持股比例达到 100%。	无重大影响

报告期内，本行无处置子公司的情况。

## 16.3 主要控股参股公司情况说明

### 16.3.1 青银金租

青银金租成立于 2017 年 2 月 15 日，注册资本 12.25 亿元，注册地青岛，由本行发起设立，本行持有青银金租 60% 的股权。青银金租作为青岛地区唯一获批的金融租赁公司，围绕“强基础、提能力、树形象、谋发展”的指导思想，持续聚焦服务实体主责、“融资+融物”主业和稳健转型主线，全面推进战略规划落地执行。青银金租秉持“立足青岛、深耕山东、辐

射全国”的理念，充分发挥自身经营优势和特色，重点开展装备制造、绿色租赁、现代服务、基础设施等融资租赁业务，积极打造“质效优先、特色鲜明、协同互补”的价值领先金租公司。

青银金租聚焦主业，稳步推进业务转型。一是继续优化业务结构，加大对实体企业投放力度。报告期内，青银金租制造业类融资租赁业务投放占比达到 27.25%，报告期末，制造业类融资租赁业务余额占比达到 26.83%，为第一大业务领域，其中化工新材料、有色金属、电气器材制造等制造业细分领域成果突出，深度契合山东省“十强产业”新旧动能转换的战略布局。二是持续精耕省内，重点突破省外。省内，青银金租不断优化核心团队服务模式，深化 16 地市业务布局；省外，加强长三角、京津冀业务团队的属地化运营，加速产能释放，报告期末，省外融资租赁业务余额占比达 33.11%，较上年末提高 7.93 个百分点。三是加大融资工具创新力度。青银金租于 2025 年 7 月在全国银行间债券市场成功发行公司首期金融债券，发行总额为 10 亿元，进一步优化负债期限结构，持续提升服务实体经济能力。

青银金租凭借在服务实体经济方面的突出贡献与专业能力，在 2025 年度（第八届）中国融资租赁“腾飞奖”评选中，荣获“服务实体经济租赁领军企业”，反映出青银金租持续赋能产业升级、助力实体经济高质量发展的积极作为。

### 16.3.2 青银理财

青银理财成立于 2020 年 9 月 16 日，注册资本 10 亿元，注册地青岛，由本行全资发起设立。青银理财是我国北方地区首家、全国第六家获批的城商行理财子公司，主要经营范围是面向不特定社会公众公开发行理财产品，面向合格投资者非公开发行理财产品，对受托的投资者财产进行投资和管理、提供理财顾问和咨询服务。青银理财以“高质量稳慎经营”为核心，深度聚焦高质量发展，通过深耕省内市场，逐步辐射全国，打造鲜明特色产品线，拓展大类资产配置，持续推进全面风险管理体系建设，打造以数据为中心的系统架构，建设“能力驱动、组织敏捷、量质齐进”的专业过硬理财公司，着力成为国内领先、客户信赖的专业理财平台。

产品丰富度不断提升，理财资金结构进一步优化，服务客户数量再创新高。报告期内，青银理财产品谱系不断完善，在稳健低波产品系列的基础上，创发“固收微含权”“固收增强”“固收+”策略新产品，创新私募“非标+存款”固收新产品策略；“固收+”产品业绩表现突出，“固收微含权”系列产品自成立以来年化收益率达到 4.08%， “固收增强”系列产品自成立以来年化收益率达到 4.22%；服务客户数量不断增加，青银理财服务客户总数突破 329.55 万，较上年末增长 10.03%。报告期内，青银理财发行理财产品 516 只，募集金额合计 5,380.12 亿

元，理财产品手续费及佣金收入 7.26 亿元。报告期末，存续理财产品 768 只，余额 2,056.13 亿元，行外代销渠道增至 107 家；投资资产余额 2,068.69 亿元，直接和间接投资的资产种类主要包括固定收益类、非标准化债权类及权益类资产等。

青银理财凭借出色表现，在中国证券报主办的“大成杯第六届银行业金牛奖”评选中荣获“金牛成长理财公司奖”，旗下产品“青银理财璀璨人生奋斗系列单周定开 E 款”获“固收类金牛理财产品奖”，这是青银理财自成立以来连续第五年获得公司与产品的“双金牛”殊荣。

## 十七、业务发展综述

2025 年，是全面实现“十四五”规划目标的攻坚之年，也是青岛银行三年战略规划的收官决胜之年。本行坚定不移贯彻党中央、国务院和省市各项决策部署，紧扣高质量发展主题，纵深推进战略执行，全面落实各项经营管理工作。

### 17.1 五篇大文章

本行始终坚持以服务国家战略和区域经济发展为己任，深入践行金融工作的政治性、人民性，以“五篇大文章”为行动纲领，扎根本地、服务实体，在科技金融、绿色金融、普惠金融、养老金融、数字金融等领域持续发力，稳步推进综合化经营布局，构建特色化的金融服务体系。

#### 科技金融

构建科技金融综合服务范式。本行坚持以“平台特色化、体系专业化”为主线，着力构建科技金融“五专体系”，搭建“金融+非金”综合化服务平台，全方位打造科技金融“全生命周期、全方位产品”的服务模式。一是搭建科技金融专营体系，实施差异化考核，增强专业服务能力；二是强化专属产品供给，不断升级优化“科融信贷”“科创快贷”“科创易贷”“领航易贷”等科技企业专属信贷产品；三是加大科技金融政策支持，实施差异化补贴；四是深化落地专业化审批，编制科技企业差异化审查要点；五是拓展合作渠道，建立与政府、担保、投资等机构协同联动的合作机制。报告期末，本行科技金融贷款余额 314.58 亿元，较上年末增长 56.20 亿元，增幅 21.75%；科技金融客群 2,363 户，较上年末增长 416 户，增幅 21.37%。

#### 绿色金融

持续深化绿色金融服务体系。本行深耕“绿金青银”特色品牌，活用双碳政策工具，构建绿色金融制度体系，提升绿色金融管理的专业化与精细化水平，全力支持绿色低碳发展。一是强化政策工具运用与机制建设，积极运用碳减排支持工具，稳步开展碳账户试点工作，双碳工具申报金额远超上年同期；二是依托新产业目录完善绿金系统，出台管理办法，提升识

别与管理效率，通过“春雨”“共赢共创”等活动搭建平台，精准对接市场，推动绿色金融增量扩面。报告期末，本行绿色贷款余额 588.13 亿元，较上年末增长 214.64 亿元，增幅 57.47%，高于全行贷款平均增速；绿色金融客群 1,321 户，较上年末增长 471 户，增幅 55.41%。持续打造“青出于蓝”蓝色金融特色品牌，围绕海水捕捞、海水养殖、海运代理等重点产业集群，推出可复制的推广方案，本行蓝色金融标准研究获评“国家金融标准化重点研究课题”。报告期末，本行蓝色贷款余额 227.54 亿元，较上年末增长 59.72 亿元，增幅 35.59%。报告期内，本行在南方周末发布的绿色金融榜单中位列城商行第一，荣获金融时报 2025 年度金龙-金融力量案例，本行“绿金青银、青出于蓝”品牌获评助力企业绿色转型之绿色金融优秀实践案例。

### 普惠金融

健全普惠金融长效服务机制。本行以普惠金融“高质量发展白皮书”为指导，通过理念变革、职能变革和管理变革，构建普惠金融高质量发展体系。一是优化资源配置与机制建设，开展“普惠小微贷款营销激励活动”，完善贷款灵活定价和敏捷反应机制，建立“普惠贷款利率分级授权审批”“普惠贷款一体化专业审批”等机制；二是强化基层队伍建设，夯实普惠发展人才基础；三是持续完善小微企业信贷产品体系，推动全省 27 个重点产业集群业务落地，实施“铸剑 3.0 行动”，优化“普惠 e 融”等十余款小微金融产品，提升信贷产品的适用性和功能性。本行连续多年被评为小微金融服务先进单位，本行最近一期小微金融服务监管评价为“2A”级。报告期内，累计投放普惠贷款 642.02 亿元；报告期末，本行普惠贷款客户 6.06 万户，较上年末增长 0.59 万户，增幅 10.79%，普惠贷款余额 532.20 亿元，较上年末增长 81.31 亿元，增幅 18.03%，高于全行贷款平均增速，不良率 1.03%，普惠贷款加权平均利率 3.47%；本行涉农贷款余额 481.84 亿元，较上年末增长 116.11 亿元，增幅 31.75%。

### 养老金融

系统推进养老金融特色化发展。本行将养老金融确立为战略性特色业务，围绕“依托医疗健康生态，打造养老金融特色品牌”的核心战略，持续优化资源配置与考核激励机制。一是深化养老产业金融服务，以专项产品“养老企易贷”为抓手，创新设计授信方案，面向养老机构及产业链上下游拓展全生态客群，有效拓宽服务覆盖面，本行荣获 2025 年山东省“好品金融”称号；二是聚焦零售客群养老场景，提升综合产品供给能力，报告期内，发售“幸福陪伴”养老主题存款产品，销售金额 16.94 亿元，开发上线养老主题公募基金投顾组合，销售金额 1,419.85 万元；线上渠道同步打造适老化养老专区“幸福颐年”，持续优化老年客群金融服务体验；三是创新融合行业需求与金融产品设计，完成卫健养老板块“院易融”“诊易融”产

品的迭代升级，报告期末，本行卫生健康养老客群 5,823 户，较上年末增长 919 户，增幅 18.74%，卫生健康养老贷款余额 78.84 亿元，较上年末增长 9.16 亿元，增幅 13.15%。

## 数字金融

数字金融发力迈向“数智化”。本行以数字化转型为抓手，围绕数智营销、数智运营、数智风控、数智办公四大数智战略重点，聚焦客户体验优化，推动数字金融服务提质增效。一是构建“产品+敏捷”双轮驱动的数字化管理范式，建立“业-技-数”协同机制，深化产品全生命周期管理，本行自主研发的“星图产品谱系平台”荣获中国人民银行“2024 年度金融科技发展奖”二等奖；二是建立线上用户体验闭环管理长效机制，在统一线上体验标准与多维评估体系的基础上，试点“客户之声”反馈机制，打通“监测-分析-改进-反馈”全流程；三是持续增强数字化渠道服务能力，成功上线远程柜台二期，覆盖 19 项高频业务，线上客户规模与业务占比稳步增长；四是夯实科技自主可控与数据赋能基础，以提升数据质量为核心，持续完善数据治理体系、强化技术赋能、严守安全底线；五是强化企业级 AI 能力体系，全栈自研统一大模型技术平台，推出“星辰智能助手”等多场景 AI 应用，赋能业务创新与运营效率提升。

### 17.2 零售银行业务

本公司零售银行业务聚焦客群精细化经营，深化场景和数智建设，锚定财富管理核心方向，围绕代发、养老、社保等场景打造生态闭环，不断强化特色建设、丰富财富管理产品货架，筑牢零售高质量发展根基。报告期内，本公司零售银行业务实现营业收入 35.71 亿元，占本公司营业收入的 24.51%。

#### 1.零售存款

零售存款规模稳步增长，付息成本持续优化。零售存款整体规模紧跟居民储蓄意愿变化，稳中有增。报告期末，本公司零售存款余额（不含应计利息，下同）2,522.31 亿元，较上年末增长 324.33 亿元，增幅 14.76%，零售存款占存款总额比例达 50.16%。报告期内，本公司密切跟踪政策变化和市场动向，适时调整定价策略和产品发行节奏，存款结构持续优化，零售存款平均成本率 2.07%，较去年同期下降 0.39 个百分点，零售存款付息率整体压降显著。

#### 2.零售贷款

零售贷款业务稳中求进，贷款结构深化调整。本公司在巩固个人住房贷款业务的同时，加大对普惠金融与消费信贷领域的拓展力度。报告期末，本公司零售贷款（含信用卡）余额 740.01 亿元，本公司零售贷款（不含信用卡）余额 663.87 亿元，较上年末下降 15.01 亿元，降幅 2.21%。报告期内，本公司实现零售贷款利息收入 28.60 亿元，零售贷款平均收益率

4.01%。

围绕市场需求变化，持续优化业务结构。在个人经营贷款方面，面对市场需求减弱、抵押物价值波动等挑战，本公司依托“房抵快贷”“商易贷”“惠农贷”等产品，深耕场景金融，挖掘有效增长空间。报告期末，本公司个人经营贷款余额 122.76 亿元，个人经营贷款占零售贷款比例为 16.59%，较上年末提升 2.52 个百分点。个人消费贷款方面，本公司积极开展互联网贷款经营策略转型，丰富自营“青易融”互联网贷款产品，上线个税贷、个税尊享版等子产品，积极落实监管政策导向，强化风险管理与合规经营，对合作机构及业务模式进行优化调整。报告期末，本公司个人消费贷款余额 162.34 亿元，较上年末下降 38.87 亿元，降幅 19.32%；其中，个人互联网贷款余额 103.30 亿元，省内投放占比稳步提升。个人按揭贷款方面，本公司积极顺应房地产市场结构性变化，在信贷需求不足、还款压力增大等形势下，着力稳定资产质量与投放规模，报告期末，本公司个人住房按揭贷款余额 454.90 亿元，较上年末下降 17.06 亿元，降幅 3.61%。

### 3.零售客户与管理客户资产

深化客群分层经营，推动零售客户价值提升。坚定“强客基”战略，构建“大众客户激活、潜力客户培育、中高端客户深耕”的零售客群经营提升体系。丰富经营手段，针对不同层级客群匹配差异化产品、价格体系与增值服务活动，为客户专项资产规划与行外资产拓展提供有力支撑。报告期末，本行零售客户数（含信用卡、微贷类纯贷记客户）达到 818.16 万户，其中借记客户 630.76 万户，较上年末增加 29.62 万户，增幅 4.93%。零售客户在本行保有资产规模为 3,791.95 亿元，较上年末增长 332.73 亿元，增幅 9.62%。其中，金融资产 20 万元以上的中高端客户总量达 47.32 万户，较上年末增长 10.72%，在本行保有资产规模为 3,296.54 亿元，在全量零售客户保有资产规模中的占比为 86.94%，中高端客户数占比和金融资产规模占比稳步提升，客群结构持续优化。

推进重点客群分类经营，提升场景化服务能力。社区客群，依托“幸福陪伴”品牌开展系列活动，报告期末，本行社区银行服务客户 8.23 万户，较上年末增长 1.73 万户，增幅 26.62%；代发客群，重塑代发业务经营体系，搭建外拓市场团队，锚定代发拓客与客群经营，报告期内累计代发金额达到 244.58 亿元，较上年增加 18.37 亿元，增幅 8.12%；社保客群，聚焦社保卡惠民服务和惠民消费，“社会保障卡惠享山东行”活动深度融合商超购物、医疗缴费、交通出行等多个民生服务场景，活动累计参与客户 3.38 万人次，报告期末，社保卡累计发卡量达 61.72 万张。

#### 4.零售代销业务

完善多品类代销布局，增强零售综合服务能力。报告期内，本公司积极把握零售代销市场结构性变革机遇，以数字化转型为手段，深耕产品创新与渠道优化，不断提升财富管理配置服务能力，在代销保险、贵金属、基金等多领域实现韧性增长。报告期内，本公司零售银行业务实现手续费及佣金净收入 3.75 亿元，占本公司手续费及佣金净收入的 25.84%。

代销理财方面，本行强化母子协同，积极协同青银理财创设、拓宽理财产品类型，在深化“低波系列”品牌认可度的同时，聚焦客户对权益市场的理财投资需求，敏捷响应市场，新增“固收微含权”“固收增强”“固收+”策略产品，不断丰富和优化产品货架，推动产品类型由稳健型向进取型拓宽，强化不同客群的差异化配置；代理保险业务，结合资本市场变化和保险产品预定利率调降窗口，通过提升队伍销售能力和优化产品供给满足各层级客户锁利、养老、教育、传承等差异化需求，报告期末，本行青岛地区代理保费总规模 16.79 亿元，代理保险销售规模青岛地区同业市场占有率达 16.98%，市场排名第一；代销基金业务，本行紧跟市场趋势与客户需求变化，动态调整产品库，确保货架市场竞争力和需求适配性，报告期内，本行代销基金规模达到 18.42 亿元，较上年增长 4.57 亿元，增幅 33.00%；代销贵金属业务，报告期内本行上线投资金银类、纪念币类、工艺金银类产品，产品品质优质，样式多样，交易便捷，报告期内，本行实现代销贵金属手续费及佣金收入 1,235.87 万元，较上年增长 0.46%。

#### 5.私人银行业务

推动私人银行提质扩面，品牌影响力不断增强。本行私人银行秉持“以客户为中心”的理念，推动业务实现规模、结构、能力与品牌的全方位发展，致力于成为区域内领先的财富管理与综合金融服务提供者。报告期末，本行私人银行客户数较上年末增长22.05%；管理私人银行客户金融资产余额较上年末增长16.25%，客户与资产增速均位居山东地区城商行前列，荣获第五届“金誉奖——卓越区域服务私人银行”奖项。

构建私人银行协同服务模式，强化高净值客户综合服务。本行围绕高净值客户需求，通过专属服务团队提供高效、精准的综合金融解决方案，打造“1+1+1+N”协同服务模式。一是完善专属产品供给体系，构建涵盖差异化存款、多策略私募、标准化资管及财富传承信托的多元化专属产品体系，并在标品资管领域实现突破，满足客户全生命周期的财富管理、资产配置与传承规划需求；二是深化科技赋能与智能服务，应用“星辰智能助手”等AI工具，将数据智能融入客户洞察与资产配置流程，提升服务的专业性与前瞻性；三是积极构建“金融+非

金融”融合生态，全年举办投资策略报告、高端研学、健康养生、文化艺术等多主题客户活动，并与多家知名机构达成战略合作，为客户提供覆盖“出行、健康、教育、生活”等领域的尊享权益，持续提升客户服务体验与品牌粘性。

## 6. 客户服务管理

关注用户体验，持续推动开展服务体验优化升级。一是本行持续深化“以客户为中心”的服务理念，推动服务管理向精细化、专业化方向发展，通过深耕客户关系，经营与打造超预期的感动服务，塑造差异化品牌形象；二是本行客服中心有效实现接通率与满意度双提升，为服务品质提升注入了强劲动力。本行委托专业市场监测和数据分析公司开展客户满意度调研，报告期内，本行客户满意度净推荐值（NPS）为 81.99%，较上年增长 1.42 个百分点，再创历史新高，体现了客户对本行服务的高度认可与信赖。2025 年，本行凭借温馨的客户体验、卓越的客户服务能力，荣获全球服务领域最高荣誉——第十九届“五星钻石奖”（Five Star Diamond Brand），本行是全国唯一一家连续十年荣获该奖项的城商行。

## 17.3 公司银行业务

本公司公司银行业务聚焦高质量发展主题，拓展多元收入，前瞻布局，锻造高质量发展新动能；实施综合化、差异化经营，分层分类精准触达，夯实客群基础；优化产品体系，创设产品、迭代赋能，金融服务质效和综合服务能力持续提升。报告期内，本公司公司银行业务实现营业收入 73.28 亿元，占本公司营业收入的 50.27%。

### 1. 公司存款

公司存款规模质量双提升。报告期内，本公司持续攻坚“增存款、改汇路”的核心策略，秉承稳健可持续发展理念，强化渠道能力建设，丰富负债场景营销，实施差异化定价策略，负债结构持续优化，负债成本控制卓有成效。报告期末，本公司公司存款余额（不含应计利息，下同）2,505.18 亿元，占存款总额的 49.81%，较上年末增长 383.64 亿元，增幅 18.08%。其中，公司活期存款 946.24 亿元，占公司存款余额的 37.77%；公司定期存款 1,558.94 亿元，占公司存款余额的 62.23%。报告期内，本公司公司存款平均成本率 1.42%，较上年下降 0.29 个百分点；公司客户日均存款 2,301.41 亿元，较上年增长 264.49 亿元，增幅 12.98%。

### 2. 公司贷款

加大重点领域信贷投放。本公司开展重点产业与核心客群专项拓展，持续创新信贷产品与服务模式，强化联动营销与过程督导；聚焦科技金融、蓝绿色金融、公用事业及普惠小微等重点领域，实施差异化营销策略，通过名单制管理深耕目标客户，提升市场覆盖度与营销

转化率，夯实贷款增长基础；针对市场主体融资需求痛点，优化升级产品创新场景化服务方案，打造差异化竞争优势有效提升贷款规模，实现规模与增速同步提升。报告期末，本公司公司类贷款余额（含票据贴现、不含应计利息）3,230.07 亿元，较上年末增长 606.53 亿元，增幅 23.12%，占贷款总额（不含应计利息）的 81.36%。

### 3.公司客户

持续深耕客群经营，打造产业专精服务模式。本行实施客群分层经营，锻造专业服务能力，全面提升客群经营质效。报告期末，本行开立账户的公司客户总数 30.19 万户，较上年末增长 2.65 万户，增幅 9.62%。报告期内，本行公司客户新开户 3.32 万户，省内市场主体覆盖率较上年末提高 0.06 个百分点，达到 2.03%；报告期末，本行公司有贷户（不含票据贴现客户）14,284 户，比上年末增加 2,675 户，增长 23.04%。

战略客群方面，本行全面升级经营模式，创设敏捷服务组织，“一户一策”统筹经营，报告期内本行根据客户规模、行业分类对战略客户进行重塑，实行名单制管理，报告期末，本行战略客户 2,024 户，较上年末有效增长 149 户，增幅 7.95%；报告期内，战略客户日均存款较上年度增长 158.57 亿元，贷款余额较上年末增长 375.86 亿元。

机构客群方面，以政银协同为核心，构建“服务-沉淀-增值”的闭环生态，巩固区域市场优势地位。报告期内，本行日均存款非零机构客户 3,776 户，较上年末增长 461 户，增幅 13.91%。

基础客群方面，本行深化分层分类综合经营，加强资源配置，跨条线联动，开展“白名单”重点营销。报告期末，本行公司客户中，年日均存款 50 万元（含）以上的价值客户 1.55 万户，较上年末增长 1,730 户，增幅 12.55%。年日均存款 1 万元（含）至 50 万元的有效客户 9.52 万户，较上年末增长 9,126 户，增幅 10.60%。

### 4.公司产品

推进产品体系化建设。持续优化“七色光”产品体系，系统梳理产品货架，通过精简优化产品品类、加强产品数据统计、提升用户活跃度等一系列举措，提升产品市场竞争力；开展铸剑行动 3.0，围绕金融五篇大文章和八大赛道，聚焦重点领域、重点产品及区域重点产业集群，优化创新产品体系，定向研发区域特色集群化解决方案，提升在复杂市场环境下的综合服务能力。报告期内，本行成功创设教育领域“校易融”产品，实现“科教文卫”行业全场景覆盖，细分行业金融服务能力迈上新台阶，为构建多元化、场景化的行业生态服务模式奠定了坚实基础。

## 5.交易银行

依托数智化升级，打造一体化金融服务新范式。本行交易银行业务以数字技术为支撑，通过深度融合支付结算、跨境金融、供应链融资、票据融资、现金管理及贸易融资等多元化业务板块，构建起以客户需求为核心，覆盖本外币、离岸在岸、表内外、线上下的一站式、综合性金融服务体系。本行为山东省首家获批人民币跨境支付系统（CIPS）直参资格的地方法人银行，已成功实现系统上线。报告期内，本行持续优化“青银汇通”“青银贸贷”“青银出海通”“应收链融”“经销易贷”“快易贴”“商票通”等产品体系，以链式营销打通产业生态，持续深耕交易银行重点客群。

报告期内，交易银行业务实现手续费及佣金收入、汇兑收益合计 3.60 亿元，较上年增长 8,607.38 万元，增幅 31.45%。国际业务活跃客户 4,782 户，实现国际结算业务量 222.93 亿美元，较上年增长 46.05 亿美元，增幅 26.03%；跨境人民币业务量 664.23 亿元，较上年增长 60.46%。商票贴现客户 1,316 户，较上年增长 37.08%，商票贴现发生额 353.81 亿元，较上年增长 55.80%。报告期末，供应链金融上下游客群 8,639 户，较上年末增长 2,421 户，增幅 38.94%；供应链融资余额 202.86 亿元，较上年末增长 63.09 亿元，增幅 45.14%；有效现金管理签约客群 20,234 户，较上年末增长 6,850 户，增幅 51.18%。

### 17.4 金融市场业务

坚持“稳久期、优结构、强交易、控风险”的总体经营方针。面对利率市场化深化、市场波动常态化以及监管对流动性与资本约束要求持续提升的经营环境，本公司金融市场业务以资产负债协同管理为核心，以收益率曲线精细化运营和波段交易能力建设为抓手，统筹配置收益、交易收益与流动性安全边际，在复杂环境下实现投资回报的稳定性与可持续性。报告期内，本公司金融市场业务实现营业收入 29.72 亿元，占本公司营业收入的 20.40%。

#### 1.自营投资

优化资产配置结构，提升投资组合质量与效率。本行围绕“稳收益、优结构、控资本”的配置主线，持续优化大类资产结构，稳步提升高等级信用资产、政策性金融债及资产支持证券等轻资本品种占比，推动投资组合由“规模扩张型”向“质量与效率并重型”转型。

在信用资产方面，通过聚焦主体资质优良、现金流稳定、行业景气度较高的发行人，增强组合收益稳定性和抗波动能力；在证券化资产方面，系统推进低风险权重品种配置，形成“低资本占用、稳定现金流、期限分散化”的资产组合特征，有效提升风险调整后回报水平和资本使用效率。

在客群方面，通过优化资产结构、调整交易策略、创新业务模式、强化风险控制，基于宏观转型趋势与本地产业结构升级，持续强化金融市场与对公、投行等条线协同，依托青岛本地金融资源与平台优势，重点服务区域经济战略，聚焦海洋经济、高端船舶、新能源等区域特色产业，实施客群精细化管理策略，实现投资规模稳步增长。

加强利率风险精细化管理，提升资产负债匹配水平。在利率波动加大和监管对银行账簿利率风险管理要求持续提高的背景下，本公司持续强化久期与敏感度精细化管理，动态优化资产期限结构，合理平衡票息收益、资本占用与利率风险敞口。通过提升以摊余成本计量资产占比、加强关键利率情景压力测试和情景分析，组合整体利率风险暴露保持在审慎区间内，资产负债匹配程度和收益稳定性进一步提升。

报告期末，本公司自营投资（含应计利息）3,026.13 亿元，较上年末增加 452.32 亿元，增幅 17.57%，其中债券投资（含应计利息）2,500.87 亿元，较上年末增加 516.41 亿元，增幅 26.02%；公募基金 491.25 亿元，较上年末下降 20.59 亿元，降幅 4.02%；非底层投资资产（含应计利息）25.32 亿元，较上年末下降 11.94 亿元，降幅 32.05%；其他债权融资产品（含应计利息）7.30 亿元，较上年末下降 31.60 亿元，降幅 81.23%。

本行具备较为齐全的银行间市场资格牌照，为金融创新和业务发展奠定坚实的基础。本行为山东省及青岛市地方政府债券承销团成员，为山东省城商行首家综合类现券做市商，具备债券通“北向通”“南向通”、普通类衍生品交易业务资格，为全国首批市场利率定价自律机制基础成员，首批非坚戈区域交易所地区的商业银行、通过中国外汇交易中心（CFETS）交易平台与欧洲清算银行进行清算直连的机构。报告期内，本行蝉联全国银行间本币市场“年度市场影响力机构”“市场创新业务机构”，并获入选中央结算公司“自营结算 100 强”。

## 2. 固定收益、外汇及商品（FICC）交易与做市能力

推进 FICC 一体化建设，提升综合交易与做市能力。本行持续推进 FICC 一体化经营体系建设，完善利率、信用、外汇及衍生品协同定价和风险对冲机制，着力提升做市、策略交易和流动性管理能力。

在利率债、政策性金融债和高等级信用债领域，本行保持较高市场活跃度和双边报价能力，交易规模稳步扩大。围绕收益率曲线、期限结构和品种利差的精细化研究与交易执行能力持续增强，交易业务对金融市场整体经营的稳定性和弹性贡献度不断提升。

在衍生品方面，本行在董事会批准的风险偏好和限额框架内，稳步发展利率类和汇率类衍生工具应用，强化套期保值与风险管理功能，逐步形成以标准化工具为主、以风险对冲和

流动性管理为核心的衍生品运用体系，为复杂市场环境下的稳健经营提供有力支撑。

### 3. 同业业务

优化同业负债结构，夯实流动性安全基础。本行坚持多渠道、多期限、多层次的负债组织思路，持续优化同业负债结构，提升低成本、稳定性资金来源占比，推动负债期限分布更加均衡。通过加强同业存款、同业存单、央行工具及政策性资金等多元化渠道统筹运用，本行同业负债规模稳步增长，平均资金成本延续改善趋势。低成本活期类同业资金占比提升，有效增强了资金稳定性和期限错配调节能力。在流动性风险管理方面，本行持续强化以流动性覆盖率（LCR）和净稳定资金比例（NSFR）为核心的监测与管理体制，完善关键期限点压力测试和情景分析机制，确保在不同市场环境和冲击情景下均保持充足的高质量流动性资产储备，流动性安全边际处于审慎充裕水平。

报告期末，本行发行同业存单余额 998.49 亿元，占本行同业负债的 62.85%，占本行负债总额的 13.39%；本行人民币同业存款余额 315.63 亿元，占本行同业负债的 19.87%，占本行负债总额的 4.13%，其中同业定期存款余额 70.00 亿元，占比 22.18%，同业活期存款余额 245.63 亿元，占比 77.82%。

### 4. 资产托管

资产托管规模稳步增长，打造轻资本利润引擎。本行资产托管业务始终坚持稳健经营、创新发展的总基调，有效应对多变的市场形势，紧抓市场机遇，加强主动营销，深挖集团客群，各类型托管业务实现均衡发展。报告期末，托管资产规模突破三千亿元，达到 3,084.99 亿元，较上年末增加 1,634.87 亿元，增幅 112.74%，增速位居同业前列，“轻资本利润引擎”的业务价值日益凸显。本行紧抓公募基金托管主脉络，报告期内落地公募基金产品 8 只，在托公募基金达 19 只，进一步巩固收入基础；集团联动模式进一步深化，合作机构互利共赢机制效果逐步显现；在同期展业的托管银行中，本行率先获准开展政府类私募股权基金托管业务，截至报告期末已实现 3 只产品落地，业务广度进一步延伸；数字化建设持续升级，成功上线银行间直联、自动化估值等功能，业技融合效能不断提升；持续开展专业品牌建设，荣获“金融界-金智奖-杰出资产托管服务奖”“中国精英报-2025 卓越竞争力托管银行”“和讯网-2025 年度新锐托管银行”“东方财富-年度潜力托管银行”“界面新闻-2025 年度卓越成长性托管银行”等多个专业奖项，托管专业能力及服务水平获得市场高度认可。

### 5. 投资银行

提升债务融资工具承销能力，巩固区域投行业务优势。报告期内，本行债务融资工具发

行金额 1,104.26 亿元，承销额度 423.54 亿元。报告期内，本行债务融资工具承销业务服务客户数量及承销产品支数均创历史新高，本行承销业务共服务客户 83 家，山东省排名第一；承销债务融资工具 175 支，山东省排名第一；承销规模 421.24 亿元，山东省排名第三。报告期内，本行荣获 Wind 资讯颁发的“债务融资工具承销商卓越城商行”奖项。本行积极发挥债务融资工具承销专业优势，深度践行“金融五篇大文章”，成功承销发行全国首批科技创新债及山东省首单养老产业债券。

## 17.5 数字化发展

本行以“四大数智能力”为核心抓手，紧密围绕“专业化、数智化、体系化、差异化、特色化”的五化目标，全力推进数字化转型重点项目落地，为业务高质量发展注入强劲动力。报告期内，本行荣获人民银行“金融科技发展奖”双奖，荣获“鑫智奖第六届金融机构数智化转型先锋企业”，本行新一代分布式核心业务系统、智慧经费项目、新一代审计系统等多个项目荣获业内大奖。报告期内，信息科技投入 5.80 亿元，占本公司营业收入的 3.98%。

报告期末，本行科技研发人员 359 人，较上年末增长 4.97%，占本行员工总数的 6.77%。研发人员的学历构成为：硕士及以上 198 人，大学本科 159 人，大专 2 人；年龄结构为：30 岁及以下 133 人，30-40 岁（不含 30 岁，含 40 岁）164 人，40-50 岁（不含 40 岁，含 50 岁）51 人，50-60 岁（不含 50 岁，含 60 岁）11 人。

### 1. 强化战略顶层设计，夯实数字化转型基石

本行全面深化顶层设计与战略统筹，迭代升级组织架构与资源配置模式。本行进一步夯实数字化转型治理体系，将数字化转型办公室升格为总行一级部门，统筹转型规划与落地实施；设立数字金融部聚焦线上渠道服务重塑与数字化营销运营体系构建；协同信息技术部门（技术底座）与数据管理部门（数据底座），高效运转数智板块“业-技-数”融合矩阵，推动数字化转型由“立梁架柱”向“积厚成势”纵深迈进。

依托组织支撑，立足未来三年发展视角，本行制定《青岛银行数字化转型新三年战略规划》，清晰描绘将本行建设成为“区域银行智能化标杆”的实施路径，构建“4+3+2+1”数字化转型战略体系：聚焦数智营销、数智风控、数智运营、数智办公“四大核心领域”，实现业务价值的直接突破；构建产品体系、用户体验管理、线上生态“三大支撑体系”，解决用户体验与生态融合难题；打造 AI 能力与数据价值“两大智能引擎”，确立 AI 赋能战略，形成数据“以用促治”的价值闭环；夯实敏稳双态“一个科技底座”，兼顾安全稳定与业务敏捷创新。

### 2. 数智化转型纵深推进，科技赋能成效显著

本行坚持创新驱动，深度推进数智营销、数智风控、数智运营及数智办公四大领域的协同转型。数智营销方面，提升零售中高端及专项客群管户效能，通过策略自动化执行优化精准触达；升级对公营销系统与移动端渠道，推动线上客群经营与交易规模跨越式增长。数智风控方面，重塑信贷全流程，构建基于数据的尽调与贷后模式；依托可视化平台实现风险数据全链路穿透；夯实内部评级体系，赋能风险量化定价与精细化限额管理；本行研发的“信贷风控数智化转型”项目荣获中国人民银行“2024 年度金融科技发展奖”三等奖。数智运营方面，远程柜台基本覆盖柜面常见个人业务，集约化服务能力显著增强；升级风险监测系统，实现预警、监测、账户管控一体化处置，反诈治理成效显著。数智办公方面，重构内部协同生态，深化大模型等技术应用，支撑管理向智能化迈进。

### 3.深化线上渠道布局，拓展数字化服务渠道

本行上线“融羲”智能营销平台，一站式整合打通手机银行、个人网银、短信平台、智能外呼等服务渠道，依托平台开展线上客户数字化经营，增强客户服务黏性，打造差异化服务体验。本行启动非柜面交易监控系统监控策略矩阵并引入外部数据、扩大渠道及业务场景管控范围，进一步提升异常交易阻断能力，更好地保障客户交易安全。

公司业务领域，报告期末，本行企业手机银行注册用户 6.28 万户，较上年末增长 2.49 万户，增幅 65.70%，报告期内企业手机银行非查询交易量累计 113.02 万笔，较上年增长 138.76%；报告期末，本行企业网上银行客户 31.85 万户，较上年末增长 3.24 万户，增幅 11.32%，报告期内企业网银非查询交易量累计 1,874.50 万笔，较上年增长 8.73%。

零售业务领域，报告期末，本行个人手机银行存量用户数 553.54 万户，较上年末增长 22.70 万户，个人手机银行月活用户数达到 146.68 万户；零售长尾客群资产管理规模达到 219.91 亿元，较上年末增长 144.33 亿元，增幅 190.96%，报告期内 11.68 万户零售客户在本行保有的资产跨越至 5 万元以上层级。

### 4.优化数据治理架构，打造创新驱动新引擎

本行围绕数据治理与科技创新双线发力，系统推进数据安全管控与数据价值挖掘，提升自主可控能力。一是完善数据治理体系，明确数据采集、处理和应用全生命周期责任主体，开展源头数据质量专项提升行动，推动数据标准落地应用，全面提升数据治理效能。二是严格划定数据安全边界，构建数据流通的双重管控机制，将数据安全风险自评估嵌入项目全流程，实行数据外发协议清单化管理，有效防范数据滥用与泄露风险。三是坚持创新驱动，夯实数智底座，新一代分布式核心系统一期投产并启动二期建设，同步推进七大业务平台重塑，

构建可复用、可扩展的能力底座。四是深化人工智能应用，积极拓展新技术融合应用，依托 AI 算法研发取得重要进展，商业数据平台（BDP）“智数工坊”全面落地，降低业务用数门槛，提升全行数据应用效率；积极布局 AI 大模型，自主研发全栈式 AI 平台，上线“星辰智能助手”等应用，服务多元业务场景，持续提升科技赋能水平。

## 十八、本公司控制的结构化主体情况

本公司控制的结构化主体包括本公司发起的部分资产支持证券以及本公司投资的部分资产管理计划。由于本公司对此类结构化主体拥有权力，通过参与相关活动享有可变回报，并且有能力运用对此类结构化主体的权力影响可变回报，因此本公司对此类结构化主体存在控制。本公司未向控制的结构化主体提供财务支持。具体参见本年度报告“财务报表附注十一、在结构化主体中的权益”。

## 十九、风险管理

### 19.1 全面风险管理

本公司建立由董事会负最终责任，董事会审计委员会有效监督，高级管理层直接领导，以本行全面风险管理委员会为依托、风险管理部牵头全面风险管理、各风险管理部门负责单类风险管控，各业务条线管理部门、各分支机构、附属机构密切配合、分工协同，内审部门独立审计，覆盖所有风险、机构、客户、业务及流程的全面风险管理组织架构，形成多层次、相互衔接、有效制衡的全面风险管理运行机制。

报告期内，本公司经营面临的风险类型包括信用风险、市场风险、流动性风险、操作风险、声誉风险、战略风险、信息科技风险、银行账簿利率风险、国别风险、合规风险、洗钱风险、外包风险、数据风险、环境、社会与治理风险以及其他外部监管部门或本公司董事会要求关注的风险。

### 19.2 信用风险管理

信用风险是指借款人或相关当事人未按约定条款履行其相关义务形成的风险。本公司的信用风险主要来源于贷款组合、投资组合、保证和承诺等。信用风险管理由本行全面风险管理委员会统一领导，各单位执行信用政策及程序，负责其信贷资产组合的质量及履约，并对信贷资产组合（包括本行审批的资产组合）的所有信用风险进行监控。

报告期内，本公司坚守审慎稳健的风险偏好，致力于构建职能完善、风险制衡、精简高效、各司其职的信用风险管理体系，通过采取以下举措，实现资产质量各项指标持续优化，信用风险管理能力持续提升，为实现全行高质量发展保驾护航。本公司信用风险管理采取的

主要措施如下：

1.持续完善全面信用风险监测体系。重点推进三位一体重点领域监测体系建设，报告期内，本公司进一步扩大风险管理驾驶舱可视化监测功能的应用广度和深度，加强各层级对风险状况的有效识别、计量、监测和控制。

2.强化授信客户风险分类管理。完善信贷资产主动管理机制，加强公司授信业务客户退出管理，分类管控公司授信客户实质风险，促进信贷资产结构的调整优化，对不同风险客户进行分类管理和施策，增强客户风险管理的有效性和针对性。

3.加强实质性风险管理。通过深化行业分析及应用、深化标准化产品风险分析、加强押品管理、聚焦重点领域授信后检查、强化贷款用途资金流监测、夯实风险考核结果应用等措施，全方位强化对重点领域、重点行业、重点产品的实质性风险分析和管控，全面提升对实质性风险的监测和管控能力。

4.持续优化信贷资产质量。对资产质量各项指标实行精细化动态管控，加强风险迁徙变化趋势预判与分析，提高风险信号预处置能力；加强到期贷款和逾期贷款管理，加强不良资产处置，持续将逾期 60 天以上贷款纳入不良贷款管理。

5.加强大数据在信用风险防控中的应用。不断夯实“贷款三查”基础，通过多维内外部数据的引入，强化客观数据在三查中的应用，通过数字化、智能化手段持续提高贷款三查的准确性和有效性。

6.持续强化授信后风险管理。根据《青岛银行信贷资产授信后管理办法》，持续提升授信后管理水平，从管理制度、检查框架、人员配备、配套系统等多个方面，持续优化授信后管理机制，提高本行信用风险管理和业务合规水平。

7.持续提高信贷管理数字化水平。报告期内，继续推进综合智慧信贷系统项目建设，信贷系统是本行信贷业务体系的核心，承载着从尽调、评级、审查审批到放款、贷后管理和资产处置的信贷业务全流程，是信贷业务保持竞争力、实现风险防控和满足客户需求的关键系统。顺利完成智慧信贷系统移动尽调 APP、智慧尽调等智能化系统应用，进一步增强本行信贷系统数字化和智能化水平。

通过上述举措，报告期内，本公司资产质量进一步提高，信用风险得到有效管控。

### 19.3 流动性风险管理

流动性风险是指本公司无法以合理成本及时获得充足资金，用于偿付到期债务、履行其他支付义务和满足正常业务开展的其他资金需求的风险。本公司高度重视流动性风险管理建

设，秉承全面性、审慎性、前瞻性等原则建立了一套与本公司总体发展战略和整体风险管理体系相一致的较为完善的流动性风险管理体系，并与本公司的业务规模、业务性质和复杂程度等相适应。

本公司流动性风险管理的目标是保证本公司有充足的现金流，以及及时满足偿付义务及供应业务营运资金的需求。本公司根据发展战略，不断提高流动性风险管理水平，动态调整流动性风险管理策略，确保流动性风险处于安全范围。

本公司根据流动性风险管理政策制定、执行和监督职能相分离的原则，建立了流动性风险管理治理结构，明确董事会、高级管理层、专门委员会及相关部门在流动性风险管理中的作用、职责及报告路线，以提高流动性风险管理的有效性。本公司流动性风险偏好审慎，较好地适应了本公司当前发展阶段。

本公司从短期备付和资产负债期限结构两个层面，计量、监测并识别流动性风险，持续监控优质流动性资产状况和流动性风险限额遵守情况，定期开展压力测试和应急演练。

本公司持有充足的流动性资产以确保本公司的流动性需要，同时本公司也有足够的资金来应对日常经营中可能发生的不可预知的支付需求。此外，本公司流动性风险管理内部控制体系健全合规，定期开展流动性风险内部专项审计，形成独立的审计报告提交董事会。

本公司坚持稳健审慎的流动性管理策略，密切关注市场流动性趋势和监管政策变化，结合资产负债结构，提前部署，确保流动性风险处于合理可控范围。报告期内，本公司重点在以下方面加强流动性风险管理：一是修订流动性风险管理相关管理办法，进一步完善了流动性风险预警体系和风险限额体系；二是积极拓展负债来源，推进存款平稳增长，促进负债稳定性提升；三是适度加大合格优质债券投资力度，保持充足的流动性储备；四是结合市场状况和业务实际，充分考虑可能影响流动性状况的各种风险因素，完善了压力测试程序。

报告期末，本公司流动性覆盖率与净稳定资金比例详情如下。

金额单位：人民币千元

流动性覆盖率项目	2025 年 12 月 31 日	2024 年 12 月 31 日
合格优质流动性资产	115,770,660	95,465,058
未来 30 天现金净流出量	54,288,634	47,023,000
流动性覆盖率 (%)	213.25	203.02

注：根据《商业银行流动性风险管理办法》的规定，商业银行的流动性覆盖率不得低于 100%。

金额单位：人民币千元

净稳定资金比例项目	2025 年 12 月 31 日	2025 年 9 月 30 日
-----------	------------------	-----------------

	本公司	本行	本公司	本行
可用的稳定资金	497,585,360	489,860,431	480,142,670	474,375,318
所需的稳定资金	415,025,723	389,330,103	397,141,152	375,137,270
净稳定资金比例 (%)	119.89	125.82	120.90	126.45

注：根据《商业银行流动性风险管理办法》的规定，商业银行的净稳定资金比例不得低于 100%。

有关本公司流动性风险管理的更多内容参见本报告“财务报表附注九、3.流动性风险”。

#### 19.4 市场风险管理

市场风险是指因市场价格（利率、汇率、股票价格和商品价格）的不利变动而使商业银行表内和表外业务发生损失的风险。本公司积极应对市场环境变化，扎实推进市场风险管控工作。在董事会确定的集团整体风险偏好框架下，通过实施有效的市场风险管理措施，优化市场风险资本配置，实现风险与收益的均衡匹配。

本公司已建立与业务性质、规模和复杂程度相适配的市场风险管理体系，且配套的内部控制体系健全合规。围绕市场风险管理的关键环节，本公司从以下三个维度明确管理规范：一是市场风险治理架构下董事会、高级管理层及各部门职责；二是实施市场风险管理的政策和识别、计量、监测与控制程序；三是市场风险报告、信息披露、应急处置以及市场风险资本计量程序和要求。在此基础上，本公司严格落实监管要求，持续提升市场风险管理质效，强化各类业务的风险监测能力，为业务稳健发展构筑坚实的风险防线。

##### 19.4.1 利率风险分析

本公司根据监管机构的规定以及银行业管理传统区分银行账簿及交易账簿，并根据银行账簿和交易账簿的不同性质和特点，采取相应的市场风险识别、计量、监测和控制方法。

本公司交易账簿利率风险主要采用敏感性分析、压力测试、情景模拟等方法进行计量和监控，并基于业务变化动态调整市场风险限额管理体系，完善市场风险政策制度体系，确保交易账簿利率风险处于可控范围内。

与交易账簿相对应，银行的其他业务归入银行账簿。本公司使用重定价缺口分析、利息净收入分析、经济价值分析、压力测试等方法，针对不同币种、不同风险来源分别量化评估利率变化对本公司利息净收入和经济价值的影响，同时根据分析结果形成报告，提出管理建议和业务调整策略。

报告期内，本公司紧扣监管政策导向，持续优化利率风险管理体系，稳步提升市场风险管理的专业化水平。一是密切跟踪宏观经济形势与金融市场波动，动态监测关键市场指标走

势，全面梳理业务流程中的风险隐患，夯实市场风险防控基础；二是健全新产品新业务风险计量与管控体系，针对新产品新业务，配套制定差异化风险限额与监控指标，确保业务规模扩张与风险管控能力提升相适配；三是深化模型风险管理能力，不断完善计量模型的开发、验证、重检等全生命周期管理机制，定期开展模型有效性评估与测试，保障风险计量工具的稳健性与适用性。

#### 19.4.2 利率敏感性分析

本公司采用敏感性分析衡量利率变化对本公司净利息收入及权益的可能影响。下表列示了本公司净利息收入及权益在其他变量固定的情况下对于可能发生的利率变动的敏感性分析结果。对净利息收入的影响是指一定利率变动对期末持有的预计未来一年内进行利率重定价的金融资产及负债所产生的净利息收入的影响。对权益的影响包括一定利率变动对期末持有的固定利率的以公允价值进行计量且其变动计入其他综合收益的金融资产进行重估价所产生的公允价值变动对权益的影响。

金额单位：人民币千元

项目	2025 年 12 月 31 日 (减少)/增加	2024 年 12 月 31 日 (减少)/增加
按年度化计算净利息收入的变动		
利率上升 100 个基点	(1,228,498)	(961,661)
利率下降 100 个基点	1,228,498	961,661

金额单位：人民币千元

项目	2025 年 12 月 31 日 (减少)/增加	2024 年 12 月 31 日 (减少)/增加
按年度化计算权益的变动		
利率上升 100 个基点	(2,162,502)	(1,895,430)
利率下降 100 个基点	2,473,183	2,009,853

以上敏感性分析基于资产和负债具有静态的利率风险结构。

上述分析反映本公司资产和负债的重新定价对本公司按年化计算的净利息收入和权益的影响，其主要基于以下假设：

1. 未考虑资产负债表日后业务的变化，分析基于资产负债表日的静态缺口；
2. 在衡量利率变化对净利息收入的影响时，所有在三个月内及三个月后但一年内重新定价或到期的资产和负债均假设在有关期间开始时重新定价或到期；
3. 存放中央银行款项及存出和吸收的活期存款利率保持不变；
4. 收益率曲线随利率变化而平行移动；

5. 资产和负债组合并无其他变化，且所有头寸将会被持有，并在到期后续期；
6. 其他变量（包括汇率）保持不变；
7. 未考虑利率变动对客户行为、市场价格和表外产品的影响。

本分析并不会考虑管理层可能采用风险管理方法所产生的影响。利率变动导致本公司净利息收入和权益出现的实际变化可能与基于上述假设的敏感性分析的结果不同。

### 19.4.3 汇率风险分析

本公司的汇率风险主要来自本公司持有的非人民币资产及负债的币种错配。本公司通过严格管控风险敞口，将汇率风险控制在本公司可承受范围之内。本公司汇率风险计量、分析方法主要采用外汇敞口分析、情景模拟分析和压力测试等。报告期内，本公司密切关注汇率走势，结合国内外宏观经济形势，主动分析汇率变化影响，提出资产负债优化方案。本公司汇率风险偏好审慎，截至报告期末，本公司外汇风险敞口规模无显著变化，汇率风险水平可控。

### 19.4.4 汇率敏感性分析

本公司采用敏感性分析衡量汇率变化对本公司净利润及权益的可能影响。下表列出于 2025 年 12 月 31 日及 2024 年 12 月 31 日按当日资产和负债进行汇率敏感性分析结果。

金额单位：人民币千元

项目	2025 年 12 月 31 日 增加/(减少)	2024 年 12 月 31 日 增加/(减少)
按年度化计算净利润及权益的变动		
汇率上升 100 个基点	267	91
汇率下降 100 个基点	(267)	(91)

以上敏感性分析基于资产和负债具有静态的汇率风险结构以及某些简化的假设。有关的分析基于以下假设：

1. 汇率敏感性是指各币种对人民币于报告日当天收盘（中间价）汇率绝对值波动 100 个基点造成的汇兑损益；
2. 资产负债表日汇率绝对值波动 100 个基点是假定自资产负债表日起下一个完整年度内的汇率变动；
3. 各币种对人民币汇率同时同向波动；
4. 由于本公司非美元的其他外币资产及负债占总资产和总负债比例并不重大，因此上述敏感性分析中其他外币以折合美元后的金额计算对本公司净利润及权益的可能影响；

5.计算外汇敞口时，包含了即期外汇敞口、远期外汇敞口和期权，且所有头寸将会被持有，并在到期后续期；

6.其他变量（包括利率）保持不变；

7.未考虑汇率变动对客户行为和市场价格的影响。

本分析并不会考虑管理层可能采用风险管理方法所产生的影响。汇率变化导致本公司损益及权益出现的实际变化可能与基于上述假设的敏感性分析的结果不同。

### 19.5 操作风险管理

操作风险是指由于内部程序、员工、信息科技系统存在问题以及外部事件造成损失的风险。董事会将操作风险作为本公司面对的主要风险之一，承担操作风险管理的最终责任，高级管理层承担操作风险管理的实施责任。

报告期内，本公司重点从以下方面加强操作风险管理：一是深化操作风险文化建设，开展全行操作风险管理专题培训，切实提升全员操作风险管理意识和水平；二是优化关键风险指标监测，开展操作风险关键指标重检，增强风险预警的及时性和前瞻性；三是开展重要业务流程梳理及操作风险与控制自我评估工作，提升全员风险识别和防范能力；四是强化法律风险防控，针对重点业务领域开展专项培训，分析新规影响并提出应对措施，多渠道发布风险提示，提升全行法律风险防范水平。

### 19.6 合规风险管理

合规风险是指因金融机构经营管理行为或者员工履职行为违反合规规范，造成金融机构或者其员工承担刑事、行政、民事法律责任，财产损失、声誉损失以及其他负面影响的可能性。董事会对合规管理的有效性承担最终责任，高级管理人员负责落实合规管理目标。首席合规官对本行及本行员工的合规管理负专门领导责任。合规管理部门在首席合规官的领导下，牵头负责合规管理工作。本行各部门主要负责人，各分支机构和各子公司主要负责人负责落实本部门、本级机构的合规管理目标，对本部门、本级机构合规管理承担首要责任。

报告期内，本公司以合规经营为目标，以防范风险为前提，持续提升合规风险管控能力：一是持续加强制度建设，关注外部监管政策和内部经营管理实际需要，贯彻金融机构合规管理办法要求，不断优化制度合理性和完备性；二是开展内控合规检查，对重要项目、重点举措、重大战略落实情况进行有效监督，强抓问题整改，提升内外部检查成果运用效果；三是强化基层合规能力建设，加强地市分行管理，明确职责和工作要求，并将内控评审机制扩大到一级分支机构；四是推进内控合规文化建设，组织总行和分支机构高管人员参加合规培训

班，打造合规文化线上宣传平台，定期发布各类合规指南、风险提示、培训教育指导，提升全员主动合规意识。

### 19.7 洗钱风险管理

洗钱风险指本公司在开展业务和经营管理过程中可能被洗钱活动利用而面临的风险。本公司搭建职责明确的洗钱风险管理架构，并不断优化制度、系统、执行、督导等管理机制，提升洗钱和恐怖融资风险管理水平，为本公司稳健运营提供保障。

报告期内，本公司积极履行反洗钱义务并不断提升洗钱风险管理质效：一是持续完善反洗钱内控制度体系，紧跟反洗钱监管新规，细化工作要求、严格执行标准，巩固工作执行基石；二是持续完善反洗钱监测机制，健全完善智能化监测手段，强化系统功能配置，提升洗钱风险“机控”能力；三是持续完善督导管理机制，提高常规检查频率，强化现场检查范围与力度，以查促改，有效提升工作落实执行质效；四是持续完善内部培训机制，通过各类线上线下专题培训与风险提示，清晰职责分工、点明风控重点，加强理念认知、提高业务能力。多维度共发力，保障本公司业务发展长远稳健、风控有效、执行合规。

### 19.8 国别风险管理

国别风险是指由于某一国家或地区经济、政治、社会变化及事件，导致该国家或地区的债务人没有能力或者拒绝偿付本公司债务，或使本公司在该国家或地区的商业存在遭受损失，或使本公司遭受其他损失的风险。

本公司结合国别风险暴露规模和复杂程度，制定《青岛银行股份有限公司国别风险管理办法》，建立“外部评级映射+内部专家判断”有效结合的国别风险评估和评级体系，设置“高风险国家国别风险暴露占比”用于监测国别风险偏好执行情况。报告期内，本公司无高风险国家国别风险暴露，无重大国别风险暴露，国别风险暴露规模较小、复杂程度较低，且多为金融机构国别风险暴露，国别风险较低。

### 19.9 声誉风险管理

声誉风险是指由本公司经营管理、从业人员行为或外部事件等，导致利益相关方、社会公众、媒体等对本公司形成负面评价，从而损害本公司品牌价值，不利于本公司正常经营，甚至影响到区域金融市场稳定和社会稳定的风险。

声誉风险管理是公司治理与全面风险管理体系的核心组成部分，覆盖本行及附属机构全品类经营活动、全业务领域与全行为流程。本公司通过健全声誉风险管理制度体系，主动防控声誉风险、高效处置声誉事件，最大程度降低风险影响。报告期内，本公司严格遵照《银

行保险机构声誉风险管理办法》监管要求，持续夯实声誉风险管理能力：一方面坚持预防为主、源头防控理念，强化风险排查、监测预警与预案管理，从前端消减声誉风险隐患；另一方面聚焦履行社会责任主线，围绕服务实体经济、消费者权益保护等核心工作开展主题宣传，正向传递企业价值，持续提升品牌形象与社会美誉度。

### 19.10 信息科技风险管理

信息科技风险指因技术系统、网络安全、数据管理等方面的潜在缺陷或外部威胁，可能对业务连续性、客户信息安全和合规性带来的不确定性影响。

本公司持续完善科技风险防控体系，夯实数字化转型安全根基：一是健全科技治理与合规管控机制，自主研发“合规智瞰”平台，实现监管响应、制度管理、合规检查及整改问责的线上化闭环管理；二是提升业务连续性保障水平，推进数据中心向“生产中心-生产扩展中心-灾备中心-异地灾备中心”的多活架构转型升级，完善硬件全生命周期管理；三是加强基础设施可靠性保障，开展关键基础设施切换演练与全链路网络安全攻防演习，持续验证应急响应与快速恢复能力；四是构筑主动防御式网络安全体系，健全覆盖边界、主机、应用、数据安全的防护链条，加强新技术应用网络安全风险评估与管控。

### 19.11 数据风险管理

随着本公司经营规模持续扩大，数据资产稳步增长，业务发展对数据支撑能力的要求日益提高。在充分发挥数据赋能业务发展的过程中，数据泄露、数据滥用等风险已成为与业务发展相伴而生的长期挑战。

本公司始终将数据风险管理作为经营管理的重要组成部分，通过融合管理手段与技术工具，多维提升数据风险管控能力：一是完善数据风险治理框架，聚焦云环境、大模型等新兴应用场景，制定数据安全实施细则，建立数据风险实时监测机制，规划四大关键环节 13 项核心数据风险监测指标，明确各部门数据风险管理主责，协同提升数据风险管理效能；二是提升数据风险技术管控能力，构建邮件敏感数据识别策略体系；强化桌管系统上网行为管控能力；建立互联网大模型访问特征库，开展互联网大模型访问监测，防范数据泄露和滥用风险。

## 二十、公司未来发展的展望

### 20.1 新年度行业格局和趋势

2026 年，中国经济政策重心将转向“扩内需、稳增长、调结构”，将加速培育人工智能、生物医药等新质生产力，持续提升消费对经济增长的贡献，出口也预计将保持温和增长。宏

观政策将坚持稳中求进、提质增效的政策取向，“更加积极”的财政政策与“适度宽松”的货币政策，将为扩内需、促投资和科技创新注入强劲动力。在此过程中，新质生产力、服务消费扩容提质以及重点工程建设等将为银行业务发展带来新的机遇，科技金融、绿色金融、养老金融等领域将为公司提供广阔发展空间。

## 20.2 新年度发展指导思想

2026年，是“十五五”新征程的开局之年，也是青岛银行新战略周期的启动奠基之年。本公司将以习近平新时代中国特色社会主义思想为指导，贯彻落实二十届四中全会精神和“十五五”规划要求，在总行党委的领导下，按照“增量提质、强基提能、敏捷提效、稳健持续”的经营指导思想，坚定不移推进新战略规划的落地执行，继续全面推进高质量发展。

**增量提质：**聚焦金融“五篇大文章”，继续加大对实体经济的信贷支持力度，深化零售财富管理转型，保持资产负债规模合理增长；持续优化收入结构，拓展新的营收来源，保持营收和利润的较好增长，继续稳步提升加权平均净资产收益率水平。

**强基提能：**继续强化基层管理队伍和专业营销队伍建设，扎实做好网点效能提升、营销管理规范、科技支撑体系建设等基础工作；提升专业化、数智化、精细化和体系化能力，逐步推动业务增长从资源驱动向能力驱动转型，实现差异化、特色化发展。

**敏捷提效：**完善敏捷组织运行机制、扩大覆盖范围，实现“业、技、数”高效融合；继续完善业务协同机制，实现前中后台高效联动、多牌照综合化经营；坚持强总行建设，提高总行的规划引领能力，强化对一线的服务支撑效能。

**稳健持续：**持续完善全面风险管理体系，不断提升对重点领域风险的防控能力，严守风险底线，持续优化资产质量；提升风险资本配置效率，提高资本管理的精细化水平，有效应对资本约束，确保行稳致远。

## 20.3 新年度主要工作措施

2026年，本行将继续秉持高质量发展理念，按照“能力驱动、组织敏捷、量质齐升、健康持续”四大战略目标，重点围绕以下九个方面开展工作：

- 1.公司业务：行业专精塑造优势，规模质量同步提升；
- 2.交易银行：迭代产品深耕客群，轻资本业务提质增效；
- 3.零售板块：分层分类强化客基，锚定市场争先进位；
- 4.金融市场：投资交易质效提升，协同发展强化特色；
- 5.子公司：强化协同深化转型，经营质效稳步提升；

- 6.科技支撑：科技基础全面强化，数智赋能实现突破；
- 7.风险管理：审批机制深化改革，风控体系持续完善；
- 8.运营内控：集约运营创盈提效，强化内控保障发展；
- 9.综合管理：党建赋能引领发展，队伍提能基础强化，有序推进各项工作。

### 二十一、报告期内接待调研、沟通、采访等活动

本行投资者关系联系电话：+86 40066 96588 转 6

本行官方网站：<http://www.qdccb.com/>

接待时间	接待地点	接待方式	接待对象类型	接待对象	谈论的主要内容及提供的资料	调研的基本情况索引
2025年1月9日	本行总行	实地调研与电话沟通	机构	信达证券 张晓辉，开源证券 丁黄石、刘瑞，招商证券 王先爽，博时基金 姚城玉，华夏未来资管 王钟琪，首创证券资管 马惠宇，国泰君安证券资管 徐馨依，中金公司资管 程雨婵及其他线上参会投资者	就本行信贷产品和信贷投放等内容进行交流，本行未提供相关资料	请见本行在巨潮资讯网（ <a href="http://www.cninfo.com.cn/">http://www.cninfo.com.cn/</a> ）发布的日期为2025年1月9日的投资者关系活动记录表
2025年1月15日	本行总行	实地调研与电话沟通	机构	兴业证券 陈绍兴、曹欣童，国海证券 林加力、徐凝碧、陈禹皓，浙商证券 梁凤洁，中泰证券 邓美君、马志豪，博时基金 王智灏，华夏基金 武秩男，大成基金 林起渠，华商基金 蒋伟林，人保资产 周俚君、汪石磊，东方红资管 谭振，湘财基金 任可意，浦银安盛基金 皮灵，首创资管 王欣，建信基金 崔博俭，泰康资产 高少威及其他线上参会投资者	就本行资产质量和信贷产品等内容进行交流，本行未提供相关资料	请见本行在巨潮资讯网（ <a href="http://www.cninfo.com.cn/">http://www.cninfo.com.cn/</a> ）发布的日期为2025年1月15日的投资者关系活动记录表
2025年4月9日	本行总行	实地调研与线上直播	机构	广发证券 倪军，国信证券 王剑，国海证券 林加力，长江证券 马祥云，华福证券 张宇，申万宏源证券 郑庆明、李禹昊，兴业证券 陈绍兴，平安证券 袁喆奇，东兴证券 林瑾璐、邢之光，光大证券 董文欣，信达证券 张晓辉，华泰证券 贺雅婷，中泰证券 马志豪，招商证券 文雪阳，开源证券 丁黄石，浙商证券 徐安妮，华创证券 贾靖，国盛证券 陈慧琴，东方证券 于博文，中信建投证券 王欣宇，媒体记者以及其他通过网络直播参与本次业绩说明会的投资者	就本行2024年度业绩及经营情况等内容进行交流，本行提供了相关演示文稿	请见本行在巨潮资讯网（ <a href="http://www.cninfo.com.cn/">http://www.cninfo.com.cn/</a> ）发布的日期为2025年4月9日的投资者关系活动记录表及其附件

2025 年 5 月 12 日	全景网	网络平台 线上交流	其他	通过全景网参加投资者网上集体接待日活动的投资者	就本行现金分红情况等内容进行交流，本行未提供相关资料	请见本行在巨潮资讯网（ <a href="http://www.cninfo.com.cn/">http://www.cninfo.com.cn/</a> ）发布的日期为 2025 年 5 月 12 日的投资者关系活动记录表
2025 年 5 月 15 日	本行 总行	实地调研	机构	国盛证券 马婷婷，华安基金 关鹏、郭昶皓	就本行净息差和信贷投放等内容进行交流，本行未提供相关资料	请见本行在巨潮资讯网（ <a href="http://www.cninfo.com.cn/">http://www.cninfo.com.cn/</a> ）发布的日期为 2025 年 5 月 15 日的投资者关系活动记录表
2025 年 5 月 16 日	本行 总行	实地调研	机构	长江证券 马祥云、谢金彤，中信证券 肖斐斐，华夏基金 王君正，长信基金 吴廷华，华泰柏瑞基金 刘芷冰，大成基金 林起渠，中泰证券 马志豪，国泰海通 刘源，宏利基金 刘硕，国任保险 仲波、张福基，兴宝国际信托 张海涛，工银理财 彭梦圆	就本行盈利能力、资产质量等内容进行交流，本行未提供相关资料	请见本行在巨潮资讯网（ <a href="http://www.cninfo.com.cn/">http://www.cninfo.com.cn/</a> ）发布的日期为 2025 年 5 月 16 日的投资者关系活动记录表
2025 年 6 月 20 日	本行 总行	实地调研	机构	招商基金 罗丽思，中泰证券 邓美君	就本行股权结构、净息差等内容进行交流，本行未提供相关资料	请见本行在巨潮资讯网（ <a href="http://www.cninfo.com.cn/">http://www.cninfo.com.cn/</a> ）发布的日期为 2025 年 6 月 20 日的投资者关系活动记录表
2025 年 9 月 1 日	本行 总行	线上调研	机构	中泰证券 邓美君，华创证券 贾靖、林宛慧，华福证券 付思雨，东方证券 于博文及其他参会的机构投资者	就本行盈利能力和信贷投放等内容进行交流，本行未提供相关资料	请见本行在巨潮资讯网（ <a href="http://www.cninfo.com.cn/">http://www.cninfo.com.cn/</a> ）发布的日期为 2025 年 9 月 1 日的投资者关系活动记录表
2025 年 9 月 5 日	本行 总行	网络平台 线上交流	其他	通过全景网“投资者关系互动平台”参加本行 2025 年半年度业绩说明会的投资者	就本行投资收益和中间业务收入等内容进行交流，本行未提供相关资料	请见本行在巨潮资讯网（ <a href="http://www.cninfo.com.cn/">http://www.cninfo.com.cn/</a> ）发布的日期为 2025 年 9 月 5 日的投资者关系活动记录表
2025 年 9 月 11 日	本行 总行	实地调研	机构	申万宏源 林颖颖、冯思远，长信基金 吴廷华，华安基金 郭昶皓，华夏基金 晏屹江，长盛基金 王欣，牧鑫资产 汪晨曦	就本行净息差和信贷投放等内容进行交流，本行未提供相关资料	请见本行在巨潮资讯网（ <a href="http://www.cninfo.com.cn/">http://www.cninfo.com.cn/</a> ）发布的日期为 2025 年 9 月 11 日的投资者关系活动记录表

2025 年 9 月 18 日	本行 总行	实地调研	机构	西部证券 孙寅、周安桐、程宵凯，国泰基金 王韶怀，平安养老 郭松	就本行投资策略和信贷质量等内容进行交流，本行未提供相关资料	请见本行在巨潮资讯网（ <a href="http://www.cninfo.com.cn/">http://www.cninfo.com.cn/</a> ）发布的日期为 2025 年 9 月 18 日的投资者关系活动记录表
2025 年 11 月 14 日	本行 总行	实地调研	机构	广发证券 倪军、王宇，国泰海通证券 马婷婷，东方证券 屈俊，浙商证券 梁凤洁、徐安妮，招商证券 王先爽、文雪阳，长江证券 马祥云、谢金彤，兴业证券 陈绍兴、曹欣童，光大证券 董文欣，东兴证券 林瑾璐，中邮证券 张银新，华创证券 贾靖、林宛慧，中泰证券 邓美君，国盛证券 朱广越，西部证券 程宵凯、喻麟靖，国海证券 徐凝碧，华福证券 付思雨，开源证券 丁黄石，国寿资产 崔维，中信资管 曾征，方正证券 赵大晖，信达澳亚 陈建宇，泰康资产 李鑫，华安基金 郭昶皓，工银瑞信基金 袁路欣，国泰基金 王韶怀，海富通基金 贝敏，鹏华基金 张沁萱，易方达基金 张心怡，平安基金 解舒宇，中欧基金 陈巍等	就本行盈利能力和资产质量等内容进行交流，本行未提供相关资料	请见本行在巨潮资讯网（ <a href="http://www.cninfo.com.cn/">http://www.cninfo.com.cn/</a> ）发布的日期为 2025 年 11 月 14 日的投资者关系活动记录表

## 二十二、市值管理制度和估值提升计划的制定落实情况

为加强本行市值管理，切实推动本行投资价值提升，维护投资者利益，本行根据《上市公司监管指引第 10 号——市值管理》等相关法律法规、规章、规范性文件和《公司章程》的相关规定，结合本行实际情况，制定了《青岛银行股份有限公司市值管理办法》《青岛银行股份有限公司估值提升计划》，明确市值管理工作的基本原则、职责分工、主要方式以及提升公司质量和投资价值的具体举措。估值提升计划的具体内容请见本行于 2025 年 3 月 26 日在巨潮资讯网发布的《青岛银行股份有限公司估值提升计划》。估值提升计划实施情况及效果评估如下：

一是经营内功持续增强。2025 年，本行持续强化特色化经营，构建差异化竞争力，深化集团多牌照协同，推进综合化经营，强化全面风险防控，资产质量持续优化，全行各项业务实现高质量发展，三年战略规划（2023-2025）实现圆满收官，详情请见本报告“第五节 管理层讨论与分析”章节。

二是厚植股东回报理念。本行高度注重股东回报，报告期内制定《青岛银行股份有限公司 2024 年-2026 年股东回报规划》，为股东提供持续、稳定、合理的投资回报，约定本行每

年以现金方式向普通股股东分配的利润不低于当年实现的归属于本行普通股股东的可分配利润的 20%。2025 年度，本行每股派发现金分红 0.18 元（含税），现金分红总额 10.48 亿元，较上年提高 12.50%。

三是创新投资者关系管理方式。报告期内，本行首次以视频直播的形式召开年度业绩说明会；首次举办投资者开放日活动，组织分析师和机构投资者赴分支机构开展现场调研，真实、全面、立体地展示了支行日常运营情况与基层团队的精神风貌；高质效高频次开展境内外路演、接待现场调研等各类投关活动，深交所投资者互动易答复率保持 100%，全面加强资本市场各类投资者的沟通交流，持续提升资本市场品牌形象。

四是高标准开展信息披露。围绕市场关注焦点，持续优化信息披露内容及形式，完善信息披露管理流程，切实做好内幕信息登记备案及保密工作，提高信息披露质量和透明度。报告期内，本行在深交所网站、香港联交所披露易网站发布各类公告共计 215 项，连续 5 年保持深交所信息披露工作评价最高评级 A 级。本行将可持续发展理念融入经营管理，持续完善公司治理、服务实体经济、环境、社会公益、员工关爱等环境、社会和公司治理信息披露的内容与形式。截至本报告发布之日，本行已连续 8 年披露可持续发展报告或社会责任报告。

### 二十三、“质量回报双提升”行动方案贯彻落实情况

本行围绕新三年战略规划，结合经营实际，制定了“质量回报双提升”行动方案，拟从坚定战略执行、推进数智化转型、提升治理效能、重视股东回报、加强投资者沟通和高标准开展信息披露等方面提升本行公司质量和股东回报能力。详见本行于 2026 年 3 月 26 日在巨潮资讯网上披露的《关于“质量回报双提升”行动方案的公告》（2026-010）。

## 第六节 公司治理、环境和社会

### 一、公司治理的基本状况

2025 年，本行锚定高质量发展方向，严格遵照《公司法》《证券法》《商业银行法》《银行保险机构公司治理准则》等法律法规及监管要求，持续推动党的领导与公司治理深度融合、同向发力，积极探索优化公司治理组织架构，健全完善公司治理制度体系，公司治理的规范性、稳健性与有效性稳步提升。

报告期内，本行立足监管导向与自身发展战略，进一步完善公司治理顶层设计，依据监管指引撤销监事会，将其职能整体整合至董事会审计委员会，实现监督资源集约化配置、监督效能最大化释放；对标最新监管制度要求，结合本行治理实际需求，修订《公司章程》《股东会议事规则》《董事会议事规则》等十余项核心治理制度，构建起系统完备、科学规范的公司治理制度矩阵，为公司治理机制高效运转筑牢坚实根基；从严从实加强股东股权管理，推进信息披露从合规性向精细化转变，创新投资者关系管理运作机制，质效并重开展市值管理，深化并表管理，多措并举驱动公司治理效能持续释放，为本行行稳致远积蓄澎湃动力。

报告期内，本行通过认真自查，未发现公司治理实际情况与法律、行政法规和中国证监会有关上市公司治理的规范性文件要求存在重大差异。本行严格遵守香港《上市规则》附录 C1《企业管治守则》所载适用本报告的守则条文，并在适当的情况下采纳其中所载的建议最佳常规。

### 二、本行相对于控股股东、实际控制人在资产、人员、财务、机构、业务等方面的独立情况

报告期内，本行无控股股东、无实际控制人。本行在资产、人员、财务、机构、业务等方面保持独立运作。

### 三、同业竞争情况

报告期内，本行无控股股东、无实际控制人，没有与控股股东、实际控制人及其控制的其他企业产生同业竞争的情况。

### 四、董事和高级管理人员情况

#### 4.1 基本情况

本行董事和高级管理人员的基本情况及其持有本行股份情况如下：

姓名	职务	任职状态	性别	年龄	任期起始日期	任期终止日期	报告期初持股数	报告期内增减	报告期末持股数	股份增减

							(股)	变动 (股)	(股)	变动 的原因
景在伦	董事长	现任	男	56	2022年7月21日	2027年5月31日	-	-	-	-
	执行董事				2022年7月21日	2027年5月31日				
吴显明	执行董事	现任	男	53	2023年3月20日	2027年5月31日	-	-	-	-
	行长				2023年3月20日	2027年5月31日				
	首席合规官				2026年2月4日	2027年5月31日				
陈霜	执行董事	现任	女	58	2023年11月7日	2027年5月31日	455,000	-	455,000	-
	副行长				2017年1月22日	2027年5月31日				
刘鹏	执行董事	现任	男	45	2021年7月2日	2027年5月31日	-	-	-	-
	副行长				2019年10月30日	2027年5月31日				
邓友成	非执行董事	现任	男	54	2018年6月27日	2027年5月31日	-	-	-	-
周云杰	非执行董事	现任	男	59	2015年6月9日	2027年5月31日	-	-	-	-
Rosario STRANO	非执行董事	现任	男	62	2012年6月15日	2027年5月31日	-	-	-	-
谭丽霞	非执行董事	现任	女	55	2012年5月25日	2027年5月31日	-	-	-	-
Giamberto GIRALDO	非执行董事	现任	男	58	2024年8月15日	2027年5月31日	-	-	-	-
邢乐成	独立非执行董事	现任	男	63	2021年7月2日	2027年5月31日	-	-	-	-
张旭	独立非执行董事	现任	男	56	2021年7月2日	2027年5月31日	-	-	-	-
张文础	独立非执行董事	现任	男	53	2023年4月17日	2027年5月31日	-	-	-	-
杜宁	独立非执行董事	现任	男	48	2023年12月21日	2027年5月31日	-	-	-	-
范学军	独立非执行董事	现任	男	52	2024年8月15日	2027年5月31日	-	-	-	-
张猛	副行长	现任	男	53	2023年7月19日	2027年5月31日	-	-	-	-
张迟红	副行长	现任	男	47	2023年7月19日	2027年5月31日	-	-	-	-
张巧雯	董事会秘书	现任	女	48	2023年5月19日	2027年5月31日	-	-	-	-
合计	-	-	-	-	-	-	455,000	-	455,000	-

#### 4.2 是否存在任期内董事和高级管理人员离任的情况

报告期内及截至本报告发布之日，本行不存在任期内董事离任的情况，不存在任期内高级管理人员被解聘的情况。

#### 4.3 董事和高级管理人员变动情况

本行董事由董事会提名，按照《公司章程》规定的董事任职资格和选举程序选举产生。截至本报告发布之日，本行董事和高级管理人员未发生变动。

#### 4.4 任职情况

##### 4.4.1 董事、高级管理人员简历

##### 董事

**景在伦先生**，本行党委书记、董事长、执行董事。

山东大学应用物理学专业理学学士，中国海洋大学金融学专业经济学硕士，伦敦城市大学工商管理专业工商管理硕士，中国海洋大学会计学专业管理学博士，会计师。景先生兼任青岛市金融业联合会理事长。在加入本行之前，景先生曾任中国银行山东省分行党委组织部部长、人力资源部总经理，中国银行云南省分行党委委员、行长助理，党委委员、副行长，中国银行山东省分行党委委员、副行长（其间兼任中国银行济南分行党委书记、行长）等职务。

**吴显明先生**，本行党委副书记、执行董事、行长、首席合规官。

中国人民大学经济学学士，南开大学深圳金融工程学院经济学硕士，高级经济师。在加入本行之前，吴先生曾任中国农业银行深圳市宝安支行党委委员、党委书记、行长，中国农业银行青岛市分行党委委员、副行长，中国农业银行西藏自治区分行党委委员、副行长。

**陈霜女士**，本行执行董事、副行长。

上海外国语学院英语语言文学专业文学硕士、英国爱丁堡大学金融投资专业理学硕士。陈女士曾任本行行长助理。在加入本行之前，陈女士曾任中信实业银行（现称中信银行）青岛分行四方支行贸易清算部副总经理、行长助理、副行长，中信实业银行青岛分行营业部副总经理兼国际业务部总经理、资金资本市场部总经理。

**刘鹏先生**，本行执行董事、副行长。

牛津大学硕士。刘先生曾任本行金融市场事业部总裁、金融市场业务总监，青银理财有限责任公司董事、董事长等职务。在加入本行之前，刘先生曾在中国农业银行青岛分行工作，曾任恒丰银行总行国际业务部总经理助理。

**邓友成先生**，本行非执行董事。

同济大学工商管理硕士学位，注册会计师、注册资产评估师、高级审计师、高级咨询师、会计师。邓先生现任青岛国信发展（集团）有限责任公司党委副书记、董事，兼任国投聚力投资管理有限公司董事等职务，曾任青岛国信发展（集团）有限责任公司总经理、副总经理、中路财产保险股份有限公司董事等职务。

**周云杰先生**，本行非执行董事。

西安交通大学工商管理博士，正高级工程师。周先生现任海尔集团董事局主席、首席执行官，兼任海尔卡奥斯股份有限公司董事长、青岛海尔生物医疗股份有限公司董事等职务，曾任海尔集团首席市场官、副总裁、总裁、董事局副主席等职务。

**Rosario STRANO先生**，本行非执行董事。

意大利巴里大学法律专业本科。STRANO先生现任青岛意才基金销售有限公司董事长，兼任CIB银行监事长、Intesa Sanpaolo International Value Services监事、Eurizon Capital S.A.董事等职务，曾任意大利联合圣保罗银行中国发展项目总负责人、意大利联合圣保罗银行人力资源总监、意大利联合圣保罗银行集团首席运营官等职务。

**谭丽霞女士**，本行非执行董事。

瑞士日内瓦大学应用金融学高级专业研究博士学位，中欧国际工商学院工商管理硕士学位，全球特许管理会计师、高级国际注册内部控制师。谭女士现任海尔集团董事局副主席、执行副总裁，兼任青岛海尔生物医疗股份有限公司董事长、盈康生命科技股份有限公司董事长、上海莱士血液制品股份有限公司董事长等职务，曾任海尔集团高级副总裁、海尔集团副总裁、中国国际金融股份有限公司董事等职务。

**Giamberto GIRALDO先生**，本行非执行董事。

高中学历。GIRALDO先生现任青岛意才基金销售有限公司董事、总经理，兼任Eurizon Capital Asia Limited董事，曾任Ambrosiano Veneto银行营业部副主任、Popolare Friuladria银行销售条线副总监、福德莱姆联合圣保罗私人银行私人银行部大区经理等职务。

**邢乐成先生**，本行独立非执行董事。

南开大学商学院企业管理专业博士，二级教授，博士生导师。邢先生现任济南大学投融资研究中心主任、山东省普惠金融研究院院长，现为山东省人大常委委员、中国投资协会理事、山东省创业投资协会副会长，兼任山东莱芜农村商业银行股份有限公司独立董事等职务，曾任华塑控股股份有限公司董事长、济南大学经济学院院长和金融研究院院长等职务。

**张旭先生**，本行独立非执行董事。

武汉大学经济与管理学院西方经济学专业博士，教授。张先生现任青岛大学经济学院金融系教授，现为青岛市政协常委、九三学社青岛市委副主委、青岛市政府专家决策咨询委员会特约研究员、中华外国经济学说研究会发展经济学分会理事、青岛市城市经济学会副会长，兼任潍坊市农村信用合作社联合社外部理事等职务，曾任青岛大学经济学院副院长等职务。

**张文础先生**，本行独立非执行董事。

澳大利亚悉尼大学经济、法律双学士学位，香港、英格兰和威尔士、澳大利亚新南威尔士州法律执业资格，香港证监会第一类（证券交易）、第四类（就证券提供意见）、第九类

（提供资产管理）牌照。张先生现任鼎珮投资集团（香港）有限公司（VMS Group）集团合伙人、首席策略官兼首席法务官，曾任骥达投资集团高级合伙人兼首席执行官，摩根士丹利法律合规部私募投资管理亚太区高级法律顾问、董事总经理兼大中华区法务总监，公司管理部董事总经理兼中国区首席运营官及富而德律师事务所高级律师等职务。

**杜宁先生**，本行独立非执行董事。

北京大学计算机科学与技术学士，北京大学软件工程硕士，高级工程师。杜先生现任睿格钛氮（北京）技术有限公司首席执行官，曾任中国人民银行科技司处长，第四范式（北京）技术有限公司合伙人、执行副总裁，华控清交信息科技（北京）有限公司总裁等职务。

**范学军先生**，本行独立非执行董事。

山东省经济管理干部学院会计专业本科学历，注册会计师。范先生现任容诚会计师事务所（特殊普通合伙）合伙人、内核委员会委员，曾任三角轮胎股份有限公司独立董事、济南华能气动元器件有限公司财务处副处长、山东正源和信有限责任会计师事务所高级项目经理等职务。

#### 高级管理人员

**吴显明先生、陈霜女士、刘鹏先生**的简历，请见“董事”简历部分。

**张猛先生**，本行副行长。

哈尔滨工业大学会计学专业，大学文化程度。张先生曾任本行市北支行行长、总监兼人力资源部总经理。在加入本行之前，张先生曾任中国银行青岛分行山东路支行行长、市北支行行长、公司金融部总经理等职务。

**张迟红先生**，本行副行长。

山东师范大学俄语教育专业学士。在加入本行之前，张先生曾任青岛市政协办公厅秘书处副处长、青岛市纪委案管室副处级检查员、青岛农村商业银行股份有限公司综合管理部总经理（其间兼任章丘支行行长、党委办公室主任）等职务。

**张巧雯女士**，本行董事会秘书。

山东大学民商法专业法学硕士。在加入本行之前，张女士曾任国家外汇管理局储备管理司干部、副主任科员，中国华安投资有限公司（香港）法律部法律顾问，国家外汇管理局储备管理司主任科员等职务。

#### 4.4.2 董事、高级管理人员在股东单位任职情况

任职人员姓名	股东单位名称	在股东单位担任的职务	任期起始日期	任期终止日期	在股东单位是否领取

					报酬津贴
邓友成	青岛国信发展（集团）有限责任公司	党委副书记、董事	2023 年 6 月	至今	是
周云杰	海尔集团	董事局主席、首席执行官	2021 年 11 月	至今	是
谭丽霞	海尔集团	董事局副主席、执行副总裁	2021 年 11 月	至今	是

#### 4.4.3 董事、高级管理人员在其他单位任职情况

任职人员姓名	其他单位名称	在其他单位担任的职务	任期起始日期	任期终止日期	在其他单位是否领取报酬津贴
邓友成	国投聚力投资管理有限公司	董事	2017 年 9 月	至今	否
邓友成	青岛国信健康产业发展有限公司	董事长	2024 年 1 月	至今	否
邓友成	青岛海洋发展集团有限公司	董事长	2024 年 11 月	至今	否
邓友成	青岛国信制药有限公司	董事长	2024 年 3 月	至今	否
邓友成	青岛海淳投资咨询有限公司	董事长	2024 年 3 月	至今	否
邓友成	中路财产保险股份有限公司	董事	2015 年 7 月	2025 年 4 月	否
邓友成	青岛国信投资控股股份有限公司	董事兼总经理	2018 年 8 月	2025 年 3 月	否
邓友成	青岛国信海天资产管理有限公司	执行董事兼总经理	2023 年 3 月	2025 年 3 月	否
邓友成	青岛久实投资发展有限公司	执行董事兼总经理	2023 年 3 月	2025 年 4 月	否
周云杰	海尔卡奥斯股份有限公司	董事长	2010 年 6 月	至今	否
周云杰	青岛海智云创科技有限公司	董事长	2015 年 5 月	至今	否
周云杰	青岛海尔创业投资咨询有限公司	执行董事兼总经理	2017 年 3 月	至今	否
周云杰	青岛海尔人力资源开发有限公司	董事长兼总经理	2017 年 5 月	至今	否
周云杰	青岛海商智财管理咨询有限公司	执行董事兼总经理	2018 年 7 月	至今	否
周云杰	青岛海尔生物医疗股份有限公司	董事	2018 年 7 月	至今	否
周云杰	青岛海云创投投资控股有限公司	执行董事	2019 年 2 月	至今	否
周云杰	万链控股有限公司	董事	2019 年 2 月	至今	否
周云杰	海尔卡奥斯数字科技发展有限公司	董事长	2019 年 12 月	至今	否
周云杰	卡奥斯物联科技股份有限公司	董事	2019 年 12 月	至今	否
周云杰	青岛国创智能家电研究院有限公司	董事长	2020 年 4 月	至今	否
周云杰	海尔卡奥斯生态科技有限公司	董事长	2023 年 2 月	至今	否
周云杰	日日顺供应链科技股份有限公司	董事长	2015 年 8 月	2025 年 2 月	否
Rosario STRANO	青岛意才基金销售有限公司	董事长	2024 年 5 月	至今	是
Rosario STRANO	CIB Bank	监事长	2024 年 4 月	至今	是
Rosario STRANO	Intesa Sanpaolo Bank Luxembourg S.A	董事	2024 年 5 月	至今	是

Rosario STRANO	Eurizon Capital S.A.	董事	2024 年 2 月	至今	是
Rosario STRANO	Private Equity International S.A.	董事	2024 年 4 月	至今	是
Rosario STRANO	Bank of Alexandria	董事	2024 年 10 月	至今	是
Rosario STRANO	Intesa Sanpaolo International Value Services	监事	2024 年 1 月	至今	是
Rosario STRANO	Banka Intesa Sanpaolo d.d.	监事长	2024 年 7 月	至今	是
谭丽霞	海尔集团（青岛）金盈控股有限公司	董事	2014 年 7 月	至今	否
谭丽霞	海尔卡奥斯股份有限公司	董事	2014 年 9 月	至今	否
谭丽霞	青岛海智云创科技有限公司	董事、总经理	2015 年 5 月	至今	否
谭丽霞	青岛海立方股权投资管理有限公司	董事长	2015 年 7 月	至今	否
谭丽霞	中国女企业家协会	副会长	2015 年 7 月	至今	否
谭丽霞	盈康一生（重庆）科技有限公司	董事长	2018 年 5 月	至今	否
谭丽霞	青岛海尔生物医疗股份有限公司	董事长	2018 年 7 月	至今	否
谭丽霞	万链控股有限公司	董事长、经理	2018 年 9 月	至今	否
谭丽霞	青岛海尔生物医疗控股有限公司	董事长	2018 年 8 月	至今	否
谭丽霞	中华全国妇女联合会第十三届执行委员会	常务委员	2023 年 10 月	至今	否
谭丽霞	盈康生命科技股份有限公司	董事长	2019 年 5 月	至今	否
谭丽霞	海尔卡奥斯数字科技发展有限公司	董事	2019 年 12 月	至今	否
谭丽霞	青岛海尔卡奥斯生态科技有限公司	董事	2023 年 2 月	至今	否
谭丽霞	上海莱士血液制品股份有限公司	董事长	2024 年 7 月	至今	否
谭丽霞	青岛市海医汇医疗科技产业创新协同中心	法定代表人、理事长	2024 年 4 月	至今	否
Giamberto GIRALDO	青岛意才基金销售有限公司	董事、总经理	2016 年 9 月	至今	是
Giamberto GIRALDO	Eurizon Capital Asia Limited	董事	2024 年 3 月	至今	否
邢乐成	山东省创业投资协会	副会长	2002 年 3 月	至今	否
邢乐成	中国投资协会	理事	2012 年 12 月	至今	否
邢乐成	山东省普惠金融研究院	院长	2016 年 8 月	至今	否
邢乐成	济南大学投融资研究中心	主任	2018 年 12 月	至今	是
邢乐成	天诺光电材料股份有限公司	独立董事	2021 年 1 月	2026 年 1 月	是
邢乐成	山东莱芜农村商业银行股份有限公司	独立董事	2021 年 3 月	2027 年 3 月	是
邢乐成	山东省人民代表大会常务委员会	委员	2023 年 1 月	2028 年 1 月	否
邢乐成	山东日科化学股份有限公司	独立董事	2025 年 3 月	2028 年 3 月	是
张旭	青岛大学经济学院	教授	2006 年 3 月	至今	是

张旭	中华外国经济学说研究会发展经济学分会	理事	2008 年 11 月	至今	否
张旭	青岛市城市经济学会	副会长	2015 年 9 月	至今	否
张旭	九三学社青岛市委	副主委	2016 年 12 月	至今	否
张旭	中国人民政治协商会议青岛市委员会	常委	2017 年 4 月	至今	否
张旭	潍坊市农村信用合作社联合社	外部理事	2022 年 12 月	至今	是
张旭	青岛市政府专家决策咨询委员会	特约研究员	2024 年 11 月	2026 年 11 月	否
张文础	鼎珮投资集团（香港）有限公司	合伙人、首席策略官兼首席法务官	2021 年 5 月	至今	是
杜宁	睿格钛氩（北京）技术有限公司	首席执行官	2021 年 7 月	至今	是
范学军	容诚会计师事务所（特殊普通合伙）	合伙人、内核委员会委员	2016 年 12 月	至今	是

#### 4.4.4 现任及报告期内离任董事、高级管理人员近三年受处罚的情况

本行现任董事、高级管理人员近三年没有因与本行有关事项而受到证券监管机构处罚。

本行报告期内无董事、高级管理人员离任。

#### 4.5 董事、高级管理人员薪酬情况

##### 4.5.1 董事、高级管理人员薪酬的决策程序、确定依据、实际支付情况

《青岛银行股份有限公司董事津贴制度》由股东会审议通过，本行根据《青岛银行股份有限公司董事津贴制度》的规定为非执行董事和独立非执行董事发放津贴；《青岛银行高管薪酬绩效管理办法》由董事会审议通过，本行根据《青岛银行高管薪酬绩效管理办法》的规定确定并支付执行董事和其他高级管理人员的基本薪酬，并根据其年度考核结果，经董事会审议确定并支付绩效薪酬。本行执行董事、高级管理人员的绩效薪酬按照监管机构及行内相关规定实行延期支付，延期支付期限不少于 3 年。

##### 4.5.2 本行董事、高级管理人员薪酬情况

金额单位：人民币万元

姓名	性别	年龄	职务	任职状态	报告期内从本行获得的税前报酬总额	是否在本行关联方获取报酬
景在伦	男	56	董事长、执行董事	现任	211.85	否
吴显明	男	53	执行董事、行长、首席合规官	现任	196.08	否
陈霜	女	58	执行董事、副行长	现任	146.45	否
刘鹏	男	45	执行董事、副行长	现任	143.66	否
邓友成	男	54	非执行董事	现任	13.38	是
周云杰	男	59	非执行董事	现任	12.72	是

Rosario STRANO	男	62	非执行董事	现任	-	是
谭丽霞	女	55	非执行董事	现任	12.72	是
Giamberto GIRALDO	男	58	非执行董事	现任	-	是
邢乐成	男	63	独立非执行董事	现任	19.26	是
张旭	男	56	独立非执行董事	现任	20.74	否
张文础	男	53	独立非执行董事	现任	19.26	是
杜宁	男	48	独立非执行董事	现任	19.26	是
范学军	男	52	独立非执行董事	现任	20.00	否
张猛	男	53	副行长	现任	129.20	否
张迟红	男	47	副行长	现任	129.20	否
张巧雯	女	48	董事会秘书	现任	117.89	否
合计	--	--	--	--	1,211.67	--

注：1.本行部分董事 2025 年度的薪酬总额尚未最终确定，但预计最终确认的薪酬差额不会对 2025 年度的财务报表产生重大影响。

2.经本人同意，本行于报告期内未向 Rosario STRANO 先生、Giamberto GIRALDO 先生支付报酬。

报告期末全体董事和高级管理人员实际获得薪酬的考核依据	本行依据《青岛银行股份有限公司董事津贴制度》为非执行董事、独立非执行董事发放津贴，津贴分为基本津贴和浮动津贴，基本津贴指董事参与董事会工作的年度基本报酬，浮动津贴指董事参加股东会、董事会、专门委员会、调研、培训和检查等的补助。 本行根据《青岛银行高管薪酬绩效管理办法》的规定，确定并支付执行董事和其他高级管理人员的基本薪酬，并根据其年度考核结果，经董事会审议确定并支付绩效薪酬。
报告期末全体董事和高级管理人员实际获得薪酬的考核完成情况	已依据《青岛银行股份有限公司董事津贴制度》《青岛银行高管薪酬绩效管理办法》对董事、高级管理人员完成考核。
报告期末全体董事和高级管理人员实际获得薪酬的递延支付安排	本行行内董事、高级管理人员的绩效薪酬按照监管机构及行内相关规定实行延期支付，延期支付期限不少于 3 年。非执行董事、独立非执行董事不适用。
报告期末全体董事和高级管理人员实际获得薪酬的止付追索情况	若执行董事、高级管理人员在履职期间因重大失职给本行造成重大风险或损失的，本行有权将相应期限内已发放的绩效薪酬全部追回，并止付所有未支付部分。非执行董事、独立非执行董事不适用。

## 五、报告期内董事履行职责的情况

董事会是本行的决策机构，向股东会负责并报告工作。董事会根据法律法规和《公司章程》的规定，行使下列职权：负责召集股东会，并向股东会报告工作；执行股东会的决议；决定本行的经营计划和投资方案；制定本行的经营发展战略，并监督该发展战略的实施；制订本行的利润分配方案和弥补亏损方案；制订本行增加或者减少注册资本、发行债券或其他

证券及上市方案；拟订本行重大收购、收购本行股票或者合并、分立、解散及变更公司形式的方案；在股东会授权范围内，审议批准本行设立法人机构、收购兼并、对外投资、资产购置、资产处置、资产核销、资产抵押、非商业银行业务担保、关联/关连交易、委托理财、对外捐赠、数据治理等事项；决定本行内部管理机构设置的设置；聘任或者解聘本行行长、董事会秘书；根据行长的提名，聘任或者解聘本行副行长、财务负责人等高级管理人员，并决定其报酬事项和奖惩事项；制定本行的基本管理制度；制订《公司章程》修改方案、制订股东会议事规则、董事会议事规则，审议批准董事会专门委员会工作规则；负责本行信息披露，并对本行会计和财务报告的真实性、准确性、完整性和及时性承担最终责任；提请股东会聘用或解聘为本行财务报告进行定期法定审计的会计师事务所；定期评估并完善本行的公司治理；听取本行行长的工作汇报并检查行长的工作；制定本行资本规划，承担资本或偿付能力管理最终责任；制定本行风险容忍度、风险管理和内部控制政策，承担全面风险管理的最终责任；维护金融消费者和其他利益相关者合法权益；审议本行在可持续发展和环境、社会及治理等方面的政策目标及相关事项；建立本行与股东特别是主要股东之间利益冲突的识别、审查和管理机制；承担股东事务的管理责任；法律、行政法规、部门规章、规范性文件、监管规定或《公司章程》、经董事会审议通过的其他制度规定，以及股东会授予的其他职权。

### 5.1 报告期内董事会情况

会议届次	召开日期	披露日期	会议决议
第九届董事会第八次会议	2025 年 1 月 17 日	2025 年 1 月 18 日	审议通过《青岛银行股份有限公司关于选聘 2025 年度会计师事务所的议案》《青岛银行股份有限公司关于审计部 2024 年度考核结果的议案》及重大关联交易议案等。
第九届董事会第九次会议	2025 年 3 月 24 日	2025 年 3 月 25 日	审议通过《关于〈青岛银行股份有限公司董事会审计委员会对会计师事务所 2024 年度履职情况评估及履行监督职责情况的报告〉的议案》《青岛银行股份有限公司 2024 年度第三支柱信息披露报告》《关于制定〈青岛银行股份有限公司市值管理办法〉的议案》等。
第九届董事会第十次会议	2025 年 3 月 26 日	2025 年 3 月 27 日	审议通过《青岛银行股份有限公司 2024 年度战略规划执行情况的报告》《青岛银行股份有限公司 2024 年度行长工作报告》《青岛银行股份有限公司 2024 年度财务决算报告》《青岛银行股份有限公司 2025 年综合经营计划》《青岛银行股份有限公司 2024 年度利润分配预案》《关于青岛银行股份有限公司 2024 年度职工奖金提取及行级高管人员绩效发放的议案》等。
第九届董事会第十一次会议	2025 年 4 月 28 日	2025 年 4 月 29 日	审议通过《关于青岛银行股份有限公司 2025 年第一季度报告的议案》《青岛银行股份有限公司 2025 年一季度第三支柱信息披露报告》等。

第九届董事会第十二次会议	2025 年 5 月 30 日	-	审议通过重大关联交易议案等。
第九届董事会第十三次会议	2025 年 6 月 11 日	2025 年 6 月 12 日	审议通过《关于青岛国信发展（集团）有限责任公司通过子公司增持青岛银行股份有限公司股份的议案》。
第九届董事会第十四次会议	2025 年 6 月 27 日	-	审议通过重大关联交易议案等。
第九届董事会第十五次会议	2025 年 7 月 30 日	-	审议通过重大关联交易议案等。
第九届董事会第十六次会议	2025 年 8 月 25 日	2025 年 8 月 27 日	审议通过《青岛银行股份有限公司 2025 年半年度第三支柱信息披露报告》等。
第九届董事会第十七次会议	2025 年 8 月 28 日	2025 年 8 月 29 日	审议通过《青岛银行股份有限公司 2025 年中期行长工作报告》《青岛银行股份有限公司 2025 年半年度财务分析报告》《关于青岛银行股份有限公司 2025 年半年度报告及摘要、业绩公告的议案》《关于青岛银行股份有限公司不再设置监事会的议案》《关于修订〈青岛银行股份有限公司章程〉的议案》《关于修订〈青岛银行股份有限公司股东大会事规则〉的议案》《关于修订〈青岛银行股份有限公司董事会议事规则〉的议案》等。
第九届董事会第十八次会议	2025 年 9 月 30 日	-	审议通过《关于青岛银行股份有限公司 2025 年第二季度信用风险损失准备结果的议案》《关于修订〈青岛银行声誉风险管理办法〉的议案》等。
第九届董事会第十九次会议	2025 年 10 月 24 日	-	审议通过《关于青岛银行股份有限公司对外投资事项的议案》。
第九届董事会第二十次会议	2025 年 10 月 28 日	2025 年 10 月 29 日	审议通过《关于青岛银行股份有限公司 2025 年第三季度报告的议案》《青岛银行股份有限公司 2025 年三季度第三支柱信息披露报告》等。
第九届董事会第二十一次会议	2025 年 11 月 10 日	2025 年 11 月 12 日	审议通过《关于青岛银行股份有限公司调整 2025 年日常关联交易预计额度的议案》等。
第九届董事会第二十二次会议	2025 年 11 月 19 日	-	审议通过重大授信业务议案。
第九届董事会第二十三次会议	2025 年 12 月 15 日	-	审议通过重大授信业务议案等。
第九届董事会第二十四次会议	2025 年 12 月 30 日	2025 年 12 月 31 日	审议通过《关于〈青岛银行股份有限公司 2026-2028 年战略规划〉的议案》等。

## 5.2 董事会对股东会决议执行情况

报告期内，本行董事会严格执行股东会的决议，认真落实股东会审议通过的利润分配方

案、日常关联交易预计额度等议案。

### 5.3 董事会成员

截至本报告发布之日，董事会共由 14 名董事组成，其中执行董事 4 名，分别为：景在伦、吴显明、陈霜、刘鹏；非执行董事 5 名，分别为：邓友成、周云杰、Rosario STRANO、谭丽霞、Giamberto GIRALDO；独立非执行董事 5 名，分别为：邢乐成、张旭、张文础、杜宁、范学军。上述 14 名董事中，包含 2 名女性董事。各董事拥有多元的教育文化背景和职业经历，在金融行业、公司治理、会计财务、法律合规等领域具备丰富的专业知识和管理经验。本行董事会现时成员多元化的结构将为董事会注入不同观点，有助于提升董事会表现。董事会人数和人员构成符合法律法规的要求。

本行从性别、年龄、文化、地区、专业经验等多个方面推动董事会成员的多元化，董事会提名委员会负责对董事会的架构、人数及组成进行审查，并根据该等多元化考虑因素、相关法律法规和本行上市地监管规则对董事会组成的要求，同时结合本行战略规划、经营发展、股权结构等，制定实现董事会成员多元化的可计量目标，包括委任至少一名女性董事、至少三名独立非执行董事（包括至少一名具备适当会计或相关财务管理专长的独立非执行董事）等，跟进达标进度，并就董事会的规模和构成向董事会提出建议，研究审查有关董事的提名标准（包括但不限于候选人的资历、经验、专长和知识）、提名及委任程序，并向董事会提出建议，由董事会审议批准。

本行制定《青岛银行股份有限公司董事会及董事履职评价办法》，明确了董事会成员应遵循的职业规范和价值准则，规范了董事会及其成员的履职行为，保护本行、存款人和其他利益相关者的合法权益。

### 5.4 董事变动情况

有关董事变动情况，请参阅本节“董事和高级管理人员变动情况”部分。

### 5.5 董事会运作

报告期内，本行董事会共召开会议 17 次，其中现场会议 5 次，书面传签会议 12 次。董事会成员对提交董事会的议案和报告，能够在充分研讨的基础上，发挥专业特长和经验，独立、客观、公正地发表意见并做出科学决策，形成会议决议。

为确保董事会获得独立的观点和意见，董事可以向本行及相关人员和机构了解决策所需要的信息，也可以建议相关人员和机构代表与会解释有关情况。董事如需从独立的专业中介机构获取意见，以正确履行该董事对本行承担的责任义务，该董事可向董事会提出有关的合

理要求，董事会可通过决议向该董事提供专业中介机构的意见，并由本行承担相关中介费用。本行通过上述机制的实施，以有效确保董事的独立性。董事会已于报告期内检查上述机制的实施情况及成效，认为其有效。

报告期内，董事会对行长工作报告、财务决算报告、经营计划、利润分配预案、重大关联交易等 133 项重大事项作出决议，听取或审阅了内外部审计报告、独立非执行董事述职报告等 47 项报告。

本行董事承认其于编制本行截至 2025 年 12 月 31 日止年度的财务报表具有责任。董事负责监督每个会计财务期间的财务报告，以使财务报告真实公允反映本行的财务状况、经营成果及现金流量。编制截至 2025 年 12 月 31 日止年度的财务报告时，董事已选用适用的会计政策并贯彻应用，并已做出审慎合理的判断。

董事会亦负责制定本行的企业管治政策，并根据香港《上市规则》附录 C1《企业管治守则》条文第 A.2.1 条履行其职责。

### 5.6 董事出席股东会、董事会及专门委员会会议情况

亲自出席次数 / 应出席次数														
类别	董事姓名	股东会出席情况	是否连续两次未亲自参加董事会会议	董事会出席情况				战略和可持续发展委员会	薪酬委员会	审计委员会	提名委员会	风险管理和消费者权益保护委员会	关联交易委员会	网络安全和息科技委员会
				合计	现场	书面传签	委托							
执行董事	景在伦	4/4	否	17/17	5/5	12/12	-	7/7	3/3	-	3/3	-	-	4/4
	吴显明	4/4	否	16/17	4/5	12/12	1	6/7	-	-	3/3	14/15	-	4/4
	陈霜	4/4	否	16/17	4/5	12/12	1	-	-	-	-	-	12/13	3/4
	刘鹏	4/4	否	16/17	4/5	12/12	1	-	-	-	-	15/15	13/13	-
非执行董事	邓友成	4/4	否	17/17	5/5	12/12	-	7/7	-	10/10	-	-	-	-
	周云杰	4/4	否	16/17	4/5	12/12	1	6/7	3/3	-	3/3	-	-	-
	Rosario STRANO	4/4	否	16/17	4/5	12/12	1	6/7	2/3	-	-	-	-	-
	谭丽霞	4/4	否	16/17	4/5	12/12	1	-	-	9/10	-	14/15	-	3/4
	Giamberto GIRALDO	4/4	否	17/17	5/5	12/12	-	-	-	-	-	15/15	-	4/4
独立非执行董事	邢乐成	4/4	否	17/17	5/5	12/12	-	-	3/3	10/10	-	15/15	12/13	-
	张旭	4/4	否	17/17	5/5	12/12	-	-	3/3	-	3/3	15/15	13/13	-
	张文础	4/4	否	17/17	5/5	12/12	-	-	3/3	10/10	3/3	-	-	-
	杜宁	4/4	否	17/17	5/5	12/12	-	7/7	-	-	3/3	15/15	-	4/4

范学军	4/4	否	17/17	5/5	12/12	-	-	3/3	10/10	3/3	-	13/13	-
-----	-----	---	-------	-----	-------	---	---	-----	-------	-----	---	-------	---

注：1.董事亲自出席董事会及专门委员会会议次数少于应出席次数的情况，均已委托其他董事代为出席并表决。

2.“亲自出席次数”包括现场出席和书面传签方式参加会议。

3.报告期内，本行董事没有连续两次未亲自出席董事会会议、没有缺席董事会会议的情况。

4.2025年11月，自本行修订后的《公司章程》获国家金融监督管理总局青岛监管局核准之日起，本行“董事会战略委员会”更名为“董事会战略和可持续发展委员会”。

### 5.7 董事对本行有关事项提出异议的情况

报告期内，本行董事未对董事会议案及其他非董事会议案事项提出异议。

### 5.8 董事履行职责的其他说明

报告期内，本行董事为本行发展建言献策。本行认真研究董事提出的建议，并根据本行实际情况采纳执行。

### 5.9 报告期内董事培训调研情况

本行董事积极参与本行和监管机构等组织的各类培训，深入了解董事责任和义务，持续提高综合素质和履职能力。

报告期内，本行董事参加中国上市公司协会组织的独立董事能力建设培训（第四期），主要围绕独立董事如何审阅上市公司财务报表、上市公司数据合规要点、持股行权视角下的股东会规范性与董事履职等内容进行学习；参加本行与中介机构律师事务所组织的法律法规培训，主要了解境内外董事职责及履职重点、境内外关于环境、社会及治理（以下简称“ESG”）的有关规定及董事应发挥的作用等内容；参加中国上市公司协会组织的上市公司违法违规典型案例培训，学习公开承诺及公司治理两个专题的内容；参加中国上市公司协会组织的独立董事能力建设培训（第六期），深入了解新公司法下审计委员会改革与独立董事履职实践、机构投资者参与上市公司治理实践与影响等内容。

报告期内，本行独立董事赴本行泰安分行开展了专题调研，充分了解分支机构经营管理情况，对相关业务管理提出了许多指导性、前瞻性的建议。

### 5.10 独立非执行董事履职情况

报告期末，本行董事会独立非执行董事 5 名，独立非执行董事资格、人数和比例符合国家金融监督管理总局、中国证监会和香港《上市规则》的有关规定。本行董事会薪酬委员会、审计委员会、提名委员会、关联交易控制委员会中独立非执行董事占多数并担任主任委员。

报告期内，本行独立非执行董事对利润分配、聘任会计师事务所、重大关联交易等重大事项发表了独立意见，未对本行本年度的董事会议案及其他非董事会议案事项提出异议。

报告期内，本行独立非执行董事认真参加董事会及各专门委员会会议，独立、客观发表

意见，注重维护中小股东的利益；通过审阅内外部审计报告、外部审计管理建议书及整改报告，开展专题调研等多种方式保持与本行的沟通，为本行发展建言献策，充分发挥了独立非执行董事独立、专业的重要作用。本行认真研究独立非执行董事提出的建议，并根据本行实际情况采纳执行。

报告期末，本行独立非执行董事的津贴分基本津贴和浮动津贴两部分。基本津贴指董事参与董事会工作的年度基本报酬，标准为独立董事每人每年12万元（税后）。浮动津贴指董事参加股东会、董事会、专门委员会、调研、培训和检查等的补助，标准为5,000元/人/次（税后），同次参加的不同会议不累计发放。

### 六、董事会下设专门委员会在报告期内的情况

本行董事会下设7个专门委员会，分别为战略和可持续发展委员会、薪酬委员会、提名委员会、关联交易控制委员会、审计委员会、风险管理和消费者权益保护委员会、网络安全和信息科技委员会。

报告期内，本行董事会专门委员会依法合规独立行使职权，全年共召开会议55次，审议议案150项，审阅或听取各类报告48项，履行了董事会专门委员会的专业议事职能，为董事会科学决策提供有力支持，提高了董事会的决策效率与水平。各专门委员会在其职权范围内就审阅事项提出了重要的意见和建议。

截至本报告发布之日，本行董事会专门委员会人员组成如下表所示：

姓名	战略和可持续发展委员会	薪酬委员会	审计委员会	提名委员会	风险管理和消费者权益保护委员会	关联交易控制委员会	网络安全和信息科技委员会
景在伦	C	M		M			M
吴显明	M				C		M
陈霜				M		M	M
刘鹏					M	M	
邓友成	M		M				
周云杰	M	M		M			
Rosario STRANO	M	M					
谭丽霞			M		M		M
Giamberto GIRALDO					M		M
邢乐成		M	M		M	C	
张旭		C		M	M	M	

张文础		M	M	C			
杜宁	M			M	M		C
范学军		M	C	M		M	

注：C表示担任有关委员会的主任委员；M表示担任有关委员会的成员

报告期内，本行董事会专门委员会召开情况如下：

委员会名称	成员情况	召开会议次数	召开日期	会议内容	提出的重要意见和建议	其他履行职责的情况	异议事项具体情况（如有）
第九届董事会战略和可持续发展委员会	景在伦、邓友成、周云杰、Rosario STRANO、吴显明、杜宁	7	2025年1月17日、3月17日、3月25日、6月22日、8月28日、10月24日、12月30日	审议通过2025年度战略执行情况报告、行长工作报告、社会责任报告等议案，审阅或听取了2024年度并表管理工作报告等。	委员会按照监管法规和工作规则等，同意各项议案，并对相关工作提出意见和建议。	无	无
第九届薪酬委员会	张旭、景在伦、周云杰、Rosario STRANO、邢乐成、张文础、范学军	3	2025年3月17日、3月26日、8月28日	审计通过薪酬委员会2025年工作计划、2024年度职工奖金提取及行级高管人员绩效发放等议案。	委员会按照监管法规和工作规则等，同意各项议案，并对相关工作提出意见和建议。	无	无
第九届提名委员会	张文础、景在伦、周云杰、吴显明、张旭、杜宁、范学军	3	2025年3月17日、7月25日、8月28日	审议通过提名委员会2025年工作计划、修订《青岛银行股份有限公司董事会提名委员会工作规则》等议案。	委员会按照监管法规和工作规则等，同意各项议案，并对相关工作提出意见和建议。	无	无
第九届审计委员会	范学军、邓友成、谭丽霞、邢乐成、张文础	10	2025年1月17日、1月24日、3月17日、3月26日、4月28日、6月22日、8月18日、8月28日、10月28日、12月30日	审议通过定期报告、选聘会计师事务所、内部控制评价报告、利润分配预案等议案，审阅了专项审计报告及整改报告等，听取外部审计师审计工作总结、审计计划及管理建议等。	委员会按照监管法规和工作规则等，同意各项议案，并对相关工作提出意见和建议。	无	无
第九届风险管理和消费者权益保护委员会	吴显明、谭丽霞、Giamberto GIRALDO、刘鹏、邢乐成、张旭、杜宁	15	2025年1月17日、3月17日、3月26日、4月28日、5月25日、6月22日、7月25日、8月18日、8月28日、9月25日、10月28日、11月10日、11月19日、12月15日、12月30日	审议通过2024年度全面风险管理报告、2025年风险偏好陈述书等议案，审阅或听取了季度市场风险管理报告、金融消费者权益保护工作报告等。	委员会按照监管法规和工作规则等，同意各项议案，并对相关工作提出意见和建议。	无	无
第九届关联交易控制委员会	邢乐成、陈霜、刘鹏、张旭、范学军	13	2025年1月17日、3月17日、3月25日、4月28日、5月25日、6月22日、7月25日、8月18日、8月28日、9月	审议通过日常关联交易预计额度、重大关联交易等议案，听取或审阅关联交易情况报告。	委员会按照监管法规和工作规则等，同意各项议案，并对相关工作提出意见和建议。	无	无

			25 日、10 月 28 日、11 月 10 日、12 月 30 日				
第九届网络安全和信息科技委员会	杜宁、景在伦、谭丽霞、Giamberto GIRALDO、吴显明、陈霜	4	2025 年 3 月 17 日、3 月 25 日、4 月 28 日、8 月 28 日	审议通过修订《青岛银行股份有限公司董事会网络安全和信息科技委员会工作规则》等议案，听取或审阅了信息科技工作报告、数据治理工作报告等。	委员会按照监管法规和工作规则等，同意各项议案，并对相关工作提出意见和建议。	无	无

### 6.1 战略和可持续发展委员会

战略和可持续发展委员会的主要职责包括：

- 1.对本行中长期发展战略规划进行研究并提出建议；
- 2.制定本行经营管理目标，监督、检查本行年度经营计划、投资方案的执行情况；
- 3.根据发展目标，研究拟定本行资本补充规划，拟定资本金补充渠道；
- 4.对《公司章程》规定须经董事会批准的重大投资方案进行研究并提出建议；
- 5.审议《公司章程》的修改方案，并提交董事会审议；
- 6.对其他影响本行发展的重大事项进行研究并提出建议；

7.审议本行在可持续发展和ESG等方面的发展战略与基本管理制度，审议ESG相关工作报告，定期评估ESG发展战略执行情况，监督气候相关风险和机遇，推动落实监管要求的其他ESG相关工作；

- 8.对以上事项的实施进行检查。

### 6.2 薪酬委员会

薪酬委员会的主要职责包括：

- 1.拟定全行薪酬管理制度和政策，提交董事会审议；
- 2.拟定董事和高级管理人员的薪酬方案，提交董事会审议，并监督方案实施；
- 3.研究董事和高级管理人员的考核标准，定期组织董事、高级管理人员考核，并将考核结果提交董事会；

4.检讨及批准向执行董事及高级管理人员就其丧失或终止职务或委任而须支付的赔偿，并向董事会提出建议；

5.检讨及批准因董事行为失当而解雇或罢免有关董事所涉及的赔偿安排，并向董事会提出建议；

6.确保任何董事或其任何联系人除履职评价的自评环节外，不得参与本人履职评价和薪酬的决定过程；

7.审阅及/或批准香港《上市规则》第十七章所述有关股份计划的事宜。

### 6.3 提名委员会

提名委员会的主要职责包括：

- 1.拟定董事和高级管理层成员的选任程序和标准，并向董事会提出建议；
- 2.广泛搜寻合格的董事和高级管理人员的人选，建立关键人才储备机制；
- 3.对董事和高级管理层成员人选的任职资格和条件进行初步审核，并向董事会提出建议；
- 4.根据本行经营活动情况、资产规模和股权结构，对董事会的架构、人数、规模和构成（包括技能、知识及经验方面）向董事会提出建议。

### 6.4 关联交易控制委员会

关联交易控制委员会的主要职责包括：

- 1.审议批准董事会授权范围内的关联交易；审查需提交董事会、股东会审议批准的关联交易，并向董事会汇报；
- 2.检查、监督本行的关联交易的控制情况，及本行董事、高级管理人员、关联人执行本行关联交易控制制度的情况，并向董事会汇报。

### 6.5 审计委员会

董事会审计委员会主任委员具有符合香港《上市规则》第3.10(2)条规定的会计或相关财务管理专长。审计委员会的主要职责包括：

- 1.检查、监督本行的财务活动，审核本行的财务信息及其披露情况，审核本行会计政策及其贯彻执行情况，监督财务运营状况；监控财务会计报告的真实性和管理层实施财务会计报告程序的有效性；
- 2.提议聘用、续聘、解聘外部审计师，采取合适措施监督外部审计师的工作，审查外部审计师的报告，确保外部审计师对其审计工作承担相应责任；
- 3.检查、监督和评价本行内部审计工作，监督本行的内部审计制度及其实施，对本行内部审计部门工作程序和工作效果进行评价，参与对内部审计负责人的考核，并确保内部审计功能在本行内部有足够资源运作及有适当的地位，协调内部审计部门与外部审计师之间的沟通；
- 4.持续监督及评估本行内部控制体系，审查本行内部控制管理制度；
- 5.审议利润分配政策及年度利润分配方案，提交董事会审议；
- 6.检查及确保董事会及时回应外部审计给予高级管理层的管理层建议意见书（或同等文

件），亦检查外部审计就会计记录、财务账目或监控系统向高级管理层提出的任何重大疑问及高级管理层作出的回应；

7.评估本行员工举报财务报告、内部监控或其他不正当行为的机制，以及本行对举报事项作出独立公平调查，并采取适当行动的机制；

8.对董事、高级管理人员执行职务的行为进行监督，对违反法律法规、《公司章程》或者股东会决议的董事、高级管理人员提出解任的建议；

9.当董事、高级管理人员的行为损害本行的利益时，要求董事、高级管理人员予以纠正；

10.对执行职务违反法律、行政法规或《公司章程》的规定，给本行造成损失的董事和高级管理人员，依法提起诉讼；

11.向股东会会议提出议案；提议召开临时股东会会议，在董事会不履行《公司章程》规定的召集和主持股东会会议职责时召集和主持股东会会议。

## **6.6 风险管理和消费者权益保护委员会**

风险管理和消费者权益保护委员会的主要职责包括：

1.对本行高级管理层在信用、市场、流动性、操作、合规、信息科技和声誉等方面的风险控制情况进行监督，定期审议全面风险管理报告；

2.对本行风险政策、管理状况、风险承受能力及水平进行定期评估；

3.提出完善本行风险管理和内部控制的意见；

4.决定总体风险管理的策略，确定总体风险限度，制定恰当的风险管理程序和风险控制措施；

5.制订本行消费者权益保护工作战略、政策和目标，研究消费者权益保护重大问题和重要政策，定期召开会议，定期听取高级管理层关于消费者权益保护工作开展情况的专题报告，并提交董事会审议；

6.指导和督促消费者权益保护工作管理制度体系的建立和完善，确保相关制度规定与公司治理、企业文化和经营发展战略相适应；

7.根据监管要求及消费者权益保护战略、政策、目标执行情况和工作开展落实情况，对高级管理层和消费者权益保护部门工作的全面性、及时性、有效性进行监督；

8.研究年度消费者权益保护工作相关审计报告、监管通报、内部考核结果等，督促高级管理层及相关部门及时落实整改发现的各项问题；

9.审议批准合规管理基本制度；

10.评估合规管理有效性和合规文化建设水平，督促解决合规管理和合规文化建设中存在的重大问题等。

### **6.7 网络安全和信息科技委员会**

网络安全和信息科技委员会的主要职责包括：

- 1.研究并拟定本行网络安全规划和信息科技、数智战略，并提交董事会审议；
- 2.定期评估本行信息科技、数智工作的总体成效、网络安全规划和信息科技战略及其重大项目的执行进度；
- 3.指导、督促高级管理层及其相关管理部门进行网络安全监测及处置、信息科技建设和治理工作，以及开展信息科技风险的识别、计量监测和控制工作；
- 4.听取或审阅本行信息科技工作报告、数智工作报告及信息科技专项审计报告等，并提出建议。

### **七、审计委员会工作情况**

董事会审计委员会是本行的监督机构，审计委员会在报告期内的监督活动中未发现本行存在风险，对报告期内的监督事项无异议。

### **八、高级管理层工作情况**

高级管理层是本行的执行机构，对董事会负责，接受董事会审计委员会的监督。高级管理层与董事会权限划分严格按照《公司章程》等文件执行。本行实行董事会领导下的行长负责制。行长对董事会负责，行使下列职权：

- 1.主持本行的经营管理工作，组织实施董事会决议，并向董事会报告工作；
- 2.代表高级管理层向董事会提交经营计划和投资方案，经董事会批准后组织实施；
- 3.组织制订本行的各项规章制度、发展规划、年度经营计划并负责实施；
- 4.授权高级管理层成员、内部各职能部门及分支机构负责人从事经营活动；
- 5.拟订本行内部管理机构设置方案；
- 6.提请董事会聘任或者解聘本行副行长、财务负责人等高级管理人员；
- 7.聘任或者解聘除应由董事会聘任或者解聘以外的本行内部各职能部门及分支机构负责人；
- 8.拟定本行职工的工资、福利、奖惩，决定本行职工的聘用和解聘；
- 9.提议召开董事会临时会议；
- 10.在本行发生挤兑等重大突发事件时，采取紧急措施，并立即向国务院银行业监督管理机构和董事会、审计委员会报告；

11.法律、行政法规、部门规章、规范性文件、有关监管机构和《公司章程》规定，以及董事会授予的其他职权。

### **8.1 董事会权力的转授**

本行董事会与以行长为代表的管理层按照《公司章程》确定的职权范围履行各自职责。管理层是本行的执行机构，对董事会负责，接受董事会审计委员会的监督。高级管理层与董事会权限划分严格按照《公司章程》等文件执行。高级管理层在行长领导下，主要负责本行日常运作具体事项，落实运营决策，执行本行战略目标和政策。除《公司章程》规定职权外，为完善公司治理结构、提高决策效率，本行制定了《青岛银行股份有限公司董事会对行长授权方案》，授权期限为董事会批准之日起至董事会做出新的授权方案时止。

### **8.2 董事长及行长**

本行董事长、行长的角色及职责由不同人士担任，《公司章程》对各自职责进行了清晰界定，符合香港《上市规则》的建议。

景在伦先生为本行董事长，负责组织董事会适时审议和讨论本行重大事项，确保董事会良性运作和决策的有效执行。吴显明先生担任本行行长，根据法律法规及《公司章程》规定，负责本行业务发展和整体经营管理。

### **8.3 董事之证券交易**

本行已采纳香港《上市规则》附录 C3 的《标准守则》所定的标准为本行董事进行证券交易的行为准则。本行经查询全体董事后，已确认他们在报告期内对本行股票交易遵守上述标准守则。

### **8.4 外部审计师及酬金**

具体请见本报告“重要事项”章节。

### **8.5 风险管理及内部控制**

本行董事会负责保证建立并实施充分有效的内部控制体系，保证本行在法律和政策框架内审慎经营；负责明确设定可接受的风险水平，保证高级管理层采取必要的风险控制措施；负责监督高级管理层对风险管理及内部控制体系的充分性与有效性进行监测和评估。

本行董事会下设立审计委员会，负责监督本行内部控制的有效实施和风险管理及内部控制自我评价情况，协调内部控制审计及其他相关事宜；同时负责监督董事会、高级管理层完善风险管理及内部控制体系；监督董事会、高级管理层及其成员履行风险管理及内部控制职责。

本行高级管理层负责执行董事会决策；负责根据董事会确定的可接受的风险水平，制定系统化的制度、流程和方法，采取相应的风险控制措施；负责建立和完善内部组织机构，保证风险管理及内部控制的各项职责得到有效履行；负责组织对风险管理及内部控制体系的充分性与有效性进行监测和评估。

本行依据《企业内部控制基本规范》及其配套指引、《商业银行内部控制指引》等法律法规，以及深交所、香港联交所的有关要求，制定了内部控制的目标和原则，建立了内部控制体系，对本行各项经营管理活动进行全过程控制，并在实践中持续提升内部控制体系的完整性、合理性和有效性。

本行董事会审阅截至 2025 年 12 月 31 日止年度风险管理和内部控制体系，该体系旨在管理而非消除未能达成业务目标的风险，而且只能就不会有重大的失实陈述或损失作出合理而非绝对的保证。本行高度重视内部控制制度体系建设，建立了全方位覆盖、全过程控制的内部控制制度体系，覆盖各业务活动、风险管理活动和支持保障活动。本行根据外部法律法规、监管政策、内部经营管理需要，及时制定和修订有关内部控制制度，优化业务管理流程，落实风险管控举措，促进本行的稳健经营和可持续发展。本行董事会审议通过了《青岛银行股份有限公司 2025 年度内部控制评价报告》，对本行的内部控制进行评估，认为本行的内部控制是有效的。

本行制定《青岛银行股份有限公司信息披露事务管理制度（A+H 股）》《青岛银行股份有限公司内幕信息知情人和外部信息使用人管理制度》，对内幕信息的定义、保密措施、处理及发布程序、内部控制等做出规定。

报告期内，未发现本行机构和员工参与或涉嫌洗钱和恐怖融资活动。

### **8.6 高级管理人员的考评及激励情况**

报告期内，本行董事会及董事会薪酬委员会根据本行年度工作目标和计划的完成情况对高级管理人员进行考核，并根据考核结果发放高级管理人员的奖金。本行将持续完善高级管理人员的绩效评价及约束机制。

### **8.7 公司秘书**

报告期内，本行联席公司秘书张巧雯女士及达盟香港有限公司（本行公司秘书服务提供商）余咏诗女士，均已遵守了香港《上市规则》第 3.29 条要求的不少于 15 小时的持续专业培训。余咏诗女士于本行的主要联络人为本行联席公司秘书之一张巧雯女士。

8.8 组织架构图

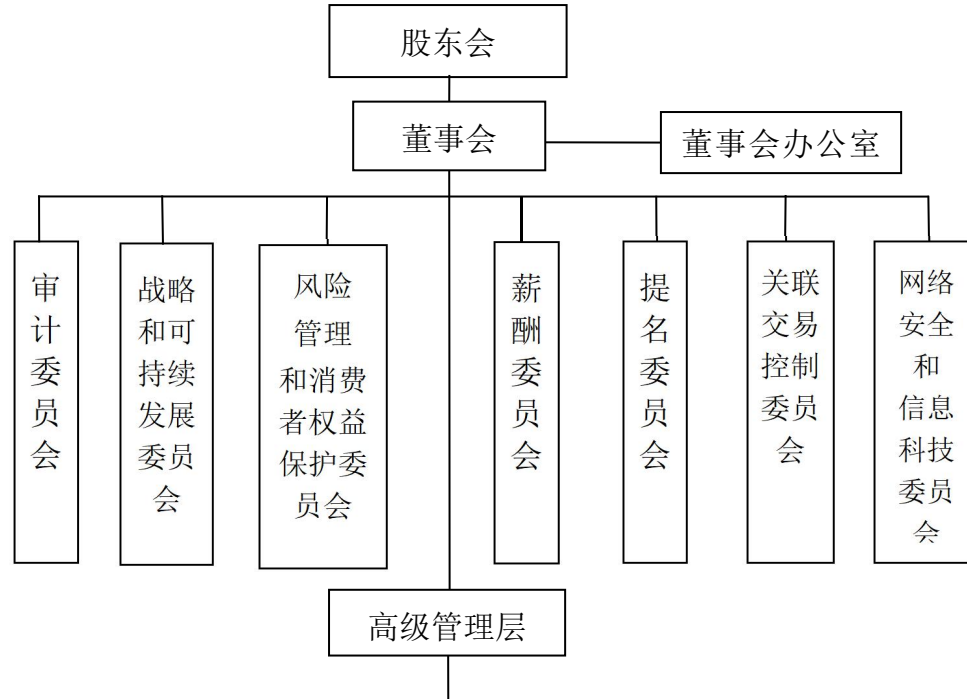

办公室（党委办公室、党委宣传部）	风险管理部	交易银行部	社区金融事业部	零售银行部	消费者权益保护部（服务监督部）	审计部	法律合规部	资产托管部
人力资源部（党委组织部、党委统战部）	授信审批部	金融市场部	纪检监察组	微贷与信用卡部	战略部	科创普惠金融部（乡村振兴部）	资产保全部	数据管理部
纪检监督办（党委巡查办）	公司银行部（蓝绿色金融部）	培训部	数字化转型办公室	个人信贷部	信息技术部	工会办	行政部	计划财务部
投资银行部	运营管理部	安全保卫部	数字金融部	机构业务部	总行营业部及205家分支机构			

## 8.9 机构建设情况

报告期末，本行营业网点合计 206 家，具体情况如下：

序号	分支机构名称	营业地址	辖内机构	职员数(人)	总资产(亿元)
1	青岛地区	-	1 家总行营业部、1 家分行及 115 家支行	2,012	5,599.22
2	济南分行	济南市历下区龙奥西路 1 号银丰财富广场 6 号楼	下辖 10 家支行	334	360.36
3	东营分行	东营市东营区府前大街 72 号	下辖 6 家支行	148	173.92
4	威海分行	威海市世昌大道 3-4 号 112 号	下辖 9 家支行	226	328.86
5	淄博分行	淄博市张店区联通路 266 号	下辖 5 家支行	148	203.00
6	德州分行	德州市德城区德兴中大道 717 号	下辖 6 家支行	148	102.43
7	枣庄分行	枣庄市薛城区和谐路 2166 号德鑫广场	下辖 6 家支行	143	122.74
8	烟台分行	烟台市开发区宁波路 15 号 2 号楼	下辖 6 家支行	155	178.06
9	滨州分行	滨州市滨城区黄河八路 471 号	下辖 4 家支行	105	165.86
10	潍坊分行	潍坊市奎文区福寿东街 6636 号 7 号楼 124	下辖 6 家支行	157	185.32
11	莱芜分行	济南市莱芜区万福北路 57 号	下辖 1 家支行	54	35.40
12	临沂分行	临沂市北城新区济南路与孝河路交汇红星国际广场 9 号楼	下辖 5 家支行	130	134.10
13	济宁分行	济宁市红星中路 24 号福彩大厦	下辖 3 家支行	100	165.95
14	泰安分行	泰安市东岳大街 237 号	下辖 3 家支行	114	58.49
15	菏泽分行	菏泽市人民路中段金都华庭东门北侧	下辖 1 家支行	56	60.04
16	日照分行	日照市东港区秦楼街道泰安路 79 号	下辖 2 家支行	64	46.06
17	聊城分行	聊城市经济技术开发区东昌路 181 号	-	33	13.55

本行的营业网点布局以青岛为核心、辐射山东省。报告期末，本行在山东省共设有 206 家营业网点，其中分行 17 家，实现了山东省 16 市全域覆盖。

报告期末，本行共拥有自助设备 406 台，包括自动取款机 6 台、存取款一体机 264 台、银行自助服务终端 97 台、现金柜员机 39 台，提供取款、存款、转账、账户查询、缴费等服务。报告期内，自助设备共发生交易 595.01 万笔，交易金额 206.95 亿元。

## 九、员工情况

根据本行招聘管理相关制度，本行在招聘过程中始终坚持公平原则，不因民族、种族、

性别、宗教信仰不同而歧视任何员工，以提供平等的工作机会，打造和培养多元化高素质的人才队伍。

报告期末，本公司拥有男性员工 2,517 人，占比 45.18%；女性员工 3,054 人，占比 54.82%。员工背景和岗位需求等差异是影响员工性别多元化的主要因素。

### 9.1 员工数量、专业构成及教育程度

报告期末母公司在职员工的数量（人）	5,301
报告期末主要子公司在职员工的数量（人） <sup>1</sup>	270
报告期末在职员工的数量合计（人）	5,571
当期领取薪酬员工总人数（人）	5,571
母公司及主要子公司需承担费用的离退休职工人数（人）	-
专业构成	
专业构成类别	专业构成人数（人）
管理人员	366
业务人员	4,292
一般行政人员	913
合计	5,571
教育程度	
教育程度类别	数量（人）
硕士研究生及以上学历	1,449
大学本科学历	3,769
大学专科及以下学历	353
合计	5,571

### 9.2 薪酬政策

本行实行以级定薪、按贡献取酬的薪酬制度，员工薪酬与所属序列、行员等级和绩效考核结果等挂钩。本行员工薪酬由固定薪酬、绩效薪酬和福利性收入等组成。固定薪酬即基本薪酬，根据员工所在序列对应的等级确定，绩效薪酬是本行支付给员工的业绩报酬，是在绩效考核的基础上支付的激励性报酬。报告期内，本行未实施股权及其他形式股权性质的中长期激励，员工薪酬均以现金形式支付。

<sup>1</sup> 注：报告期末主要子公司在职员工包括报告期末青银金租、青银理财及莱西元泰村镇银行在职员工。

本行制定科学的考核办法并以其为指引，优化资源配置，持续调动员工积极性，提高本行整体效能。本行员工绩效薪酬取决于本行整体、员工所在机构或部门以及员工个人业绩衡量结果。

本行在薪酬支付方面，严格执行监管相关规定，建立了绩效薪酬延期支付和追索扣回相关的机制，对中高级管理人员和其他对风险有重要影响岗位上的人员实行绩效薪酬延期支付和追索扣回制度。本行年度薪酬方案的制定和执行，严格根据董事会批准的年度薪酬预算确定。

### 9.3 培训计划

本行教育培训工作以“培养造就堪当青岛银行高质量发展重任的高素质员工队伍”为目标，努力打造“需求精准化、内容专业化、渠道多元化、评估科学化”的培训体系，不断推动培训与党建、业务、人才深度融合。

报告期内，本行共开展各类培训3,372期，累计培训时长超9,000小时，培训覆盖广度与深度双提升。本行重点推进关键人才专项培训，完成中高层管理人员、基层管理人员、校招新员工、内训师及各条线专业人才能力提升等重点项目；创新举办首届精品课程设计大赛，丰富岗位标准化课程，夯实关键岗位人员综合管理与专业实战能力；完成线上学习平台“青银乐学堂”改造升级，全方位提升员工学习体验；进一步完善四级培训评估机制，形成50期重点培训评估报告及年度员工行为跟踪报告，推动评估结果与课程优化、讲师考核、培训计划调整深度挂钩，实现人才培养与业务发展深度融合、互促共进，为本行战略落地提供高质量人才支撑。

### 9.4 劳务外包情况

不适用。

## 十、本行利润分配及资本公积金转增股本情况

### 10.1 本行利润分配政策及执行情况

《公司章程》规定，本行实行持续、稳定的股利分配政策，本行的股利分配重视对投资者的合理投资回报并兼顾本行的可持续发展。在兼顾持续盈利、符合监管要求及本行正常经营和长期发展的前提下，本行将优先采取现金方式分配股利。本行每年以现金方式向普通股股东分配的利润不低于当年实现的归属于本行普通股股东的可分配利润的20%。

现金分红政策的专项说明	
是否符合《公司章程》的规定或股东会决议的要求：	是
分红标准和比例是否明确和清晰：	是

相关的决策程序和机制是否完备：	是
独立董事是否履职尽责并发挥了应有的作用：	是
公司未进行现金分红的，应当披露具体原因，以及下一步为增强投资者回报水平拟采取的举措：	不适用
中小股东是否有充分表达意见和诉求的机会，其合法权益是否得到了充分保护：	是
现金分红政策进行调整或变更的，条件及程序是否合规、透明：	不适用

### 10.2 董事会审议的报告期利润分配预案或公积金转增股本预案

本行于2026年3月26日召开第九届董事会第二十八次会议，审议通过了《青岛银行股份有限公司2025年度利润分配预案》。

每 10 股送红股数（股）	-
每 10 股派息数（元）（含税）	1.80
每 10 股转增数（股）	-
分配预案的股本基数（股）	5,820,354,724
现金分红金额（元）（含税）	1,047,663,850.32
以其他方式（如回购股份）现金分红金额（元）	-
现金分红总额（含其他方式）（元）	1,047,663,850.32
可分配利润（元）	9,548,713,672.88
现金分红总额（含其他方式）占利润分配总额的比例	100%

#### 本次现金分红情况

公司发展阶段属成熟期且无重大资金支出安排的，进行利润分配时，现金分红在本次利润分配中所占比例最低应达到 80%

#### 利润分配预案的详细情况说明

根据本行的利润情况、《公司章程》及相关监管规定，本行 2025 年度利润分配预案如下：

- 1.按照净利润的 10%提取法定盈余公积金人民币 4.97 亿元；
- 2.提取一般准备人民币 16.27 亿元；
- 3.已于 2025 年 7 月、8 月派发永续债利息共计人民币 2.33 亿元；
- 4.以本次权益分派股权登记日的股份总额为基数，向全体普通股股东每 10 股派发现金股息人民币 1.80 元（含税），分配金额约为 10.48 亿元，2025 年度累计现金分红总额约为 10.48 亿元，占合并报表中归属于母公司普通股股东净利润的 21.15%，占合并报表中归属于母公司股东净利润的 20.19%。H 股的股息将以港元支付，适用汇率为年度股东会上宣布派发股息当日前五个工作日（含年度股东会举行当日）中国人民银行公布的银行间外汇市场人民币汇率中间价的平均值。
- 5.剩余未分配利润结转下年。

注：1.利润分配资金来源于本行利润。上表中分配预案的股本基数、现金分红金额（含税）及现金分红总额，系根据本行股利分配预案经本行董事会审议通过时的股份总额 5,820,354,724 股列示及计算所得。在实施分红派息的股权登记日前本行总股本发生变动的，按照每股分红金额不变的原则，相应调整现金分红总额，并将在相关公告中披露。

2.可分配利润=母公司年初未分配利润-分配的上年普通股股利-支付的永续债利息+本年净利润。

## 十一、本行股权激励计划、员工持股计划或其他员工激励措施的实施情况

报告期内，本行无股权激励计划、员工持股计划或其他员工激励措施及其实施情况。

## 十二、报告期内的内部控制制度建设及实施情况

### 12.1 内部控制建设及实施情况

报告期内，本行遵循依法合规的指导思想，通过持续优化流程、完善管理措施、加强风险防范、健全管理架构，不断提升内部控制管理水平，有效促进本行发展战略和经营目标的全面实施。

本行着力构建科学规范、治理完善、全面覆盖、运行高效的内控合规管理体系，与业务的发展同频共振、同向发力、同步前行。持续开展内控体系建设和管理提升，明确内控职责划分，全面优化现有制度体系，强化地市分行管理，提升基层内控合规履职能力，搭建分工合理、职责明确、报告关系清晰的内部控制“三道防线”。

本行对照监管部门规范性文件清理结果对现行制度进行全面自查与清理，对制度制定、制度审查、制度发布、制度评价进行全流程管理。聘请外部机构开展内控专项审计，不断发现问题、解决问题，全面提升内控管理水平。执行严格的法律审查制度，及时跟踪与银行业务密切相关的法律法规和监管制度的立法动态，做好风险防范预警。

### 12.2 报告期内发现的内部控制重大缺陷的具体情况

报告期内，本行未发现内部控制存在重大缺陷。

### 12.3 内部审计

本行实行独立垂直的内部审计管理体系。董事会对内部审计的独立性和有效性承担最终职责，董事会下设审计委员会，审议批准内部审计章程、指导审计规划、监督年度审计计划执行、审议审计部履职情况等，为独立、客观开展内部审计工作提供必要保障，并对内部审计工作的独立性和有效性进行考核。本行设审计部，负责组织实施全行内部审计工作，接受总行党委领导，由董事长分管，确保审计工作的独立性和客观性。本行审计部内设 6 个专业处室，重点开展分支机构全面审计、总行业务部门及子公司专项审计、整改跟踪督导、非现

场审计系统建设与模型研发等工作；在省内主要分支行均设有审计专员，实施日常监督与风险预警，构建了“总行统筹、垂直管理、全面覆盖、权威高效”的内部审计监督体系。

报告期内，本行内部审计工作以风险为导向，聚焦国家经济金融政策落实，依法依规全面履职，以高标准审计监督服务全行高质量发展：一是坚持战略导向，将审计工作主动融入全行发展大局，以政策导向与监管重点为指引，加强对重大战略部署、重点经营任务贯彻落实情况的监督，审计监督的广度、深度与价值贡献显著提升；二是创新审计方式，提升数字化监督效能，加速推进审计数字化转型，智能审计系统功能持续完善，深化“非现场大数据分析+现场精准核查”融合模式，建成覆盖主要业务领域的模型体系，有效提升了审计工作质效；三是强化贯通协同，健全整改长效机制，深化与二三道防线的监督协同，推动信息共享、成果共用，构建“跟踪-评估-问责-提升”的整改闭环管理体系，压实整改主体责任，有力促进了本行内控的完善和管理水平的提升。

### 十三、本行报告期内对子公司的管理控制情况

截至报告期末，本行子公司共有 3 家，分别为青银金租、青银理财、莱西元泰村镇银行。本行严格按照《商业银行法》《商业银行并表管理与监管指引》等有关要求，制定了《青岛银行股份有限公司并表管理办法》《青岛银行股份有限公司股权投资管理办法》等相关制度；按照规范的公司治理程序，通过董监事参与子公司治理运作，对控股子公司的公司治理、战略发展、风控合规等事项进行有效的管理或监督；同时通过条线垂直管理，及时跟踪子公司财务及风险等状况，对子公司进行指导，确保集团整体协同稳健发展。本行对子公司的管理控制不存在异常。

2025 年 11 月，经国家金融监督管理总局青岛监管局批复，本行受让取得莱西元泰村镇银行 5,000 万股股份，对其持股比例达到 100%。

公司名称	整合计划	整合进展	整合中遇到的问题	已采取的解决措施	解决进展	后续解决计划
莱西元泰村镇银行	本行严格按照上市公司规范运作相关要求及《青岛银行股份有限公司并表管理办法》，对莱西元泰村镇银行实施有效的管理控制，在资产、人员、财务、机构、业务等方面推进整合，并在公司治理、投资、人事及经营管理等方面进行监督。	2025 年 11 月，本行受让莱西元泰村镇银行 100% 股权并取得其控制权。自 2025 年 11 月，本行将莱西元泰村镇银行纳入本行合并报表范围。	不适用	不适用	不适用	不适用

青银金租和青银理财相关情况，请见本报告“第五节 管理层讨论与分析 十六、主要控股参股公司分析”章节。

## 十四、内部控制评价报告和内部控制审计报告

### 14.1 内控自我评价报告

内部控制评价报告全文披露日期	2026 年 3 月 26 日	
内部控制评价报告全文披露索引	巨潮资讯网 ( <a href="http://www.cninfo.com.cn/">http://www.cninfo.com.cn/</a> )	
纳入评价范围单位资产总额占公司合并财务报表资产总额的比例	100%	
纳入评价范围单位营业总收入占公司合并财务报表营业总收入的比例	100%	
缺陷认定标准		
类别	财务报告	非财务报告
定性标准	<p>重大缺陷的定性标准：企业财务报表已经或者很可能被注册会计师出具否定意见或者拒绝表示意见；企业高级管理人员已经或者涉嫌舞弊；披露的财务报告出现重大错报；公司财务缺乏制度控制或制度系统失效；财务报告内部控制重大或重要缺陷未得到整改。</p> <p>重要缺陷的定性标准：公司财务制度或系统存在缺陷；财务报告内部控制重要缺陷未得到整改；其他可能引起财务报告出现重要错报的内部控制缺陷。</p> <p>一般缺陷的定性标准：财务报告内部控制中存在的除上述重大缺陷及重要缺陷之外的其他缺陷。</p>	<p>重大缺陷的定性标准：对本行整体控制目标的实现造成严重影响；违反法律法规或监管规定，因单个违规事项导致 1,000 万元以上的监管处罚或停业整顿、吊销许可证；造成的负面影响波及范围很广，引起国内外公众的广泛关注，对本行声誉、股价带来严重的负面影响；重要业务缺乏制度控制或制度系统失效。</p> <p>重要缺陷的定性标准：对本行整体控制目标的实现造成一定影响；违反企业内部规章，形成显著损失；造成的负面影响波及行内外，引起公众关注，在部分地区对本行声誉带来较大的负面影响；重要业务制度或系统存在缺陷。</p> <p>一般缺陷的定性标准：对本行整体控制目标的实现有轻微影响或者基本没有影响；违反企业内部规章，但未形成损失；造成的负面影响局限于一定范围，公众关注程度低，对本行声誉</p>

		带来的负面影响较小；一般业务制度或系统存在缺陷。
定量标准	<p>重大缺陷的定量标准：可能造成的年化财务错报的影响金额占本行税前利润 5%及以上，且补偿性控制不能有效降低缺陷对控制目标实现的影响。</p> <p>重要缺陷的定量标准：可能造成的年化财务错报的影响金额占本行税前利润 3%（含）至 5%（不含），且补偿性控制不能有效降低缺陷对控制目标实现的影响。</p> <p>一般缺陷的定量标准：可能造成的年化财务错报的影响金额占本行税前利润 3%以下，且补偿性控制不能有效降低缺陷对控制目标实现的影响。</p>	<p>重大缺陷的定量标准：因内部控制缺陷本身导致损失金额占本行税前利润的 5%及以上，且补偿性控制不能有效降低缺陷对控制目标实现的影响。</p> <p>重要缺陷的定量标准：因内部控制缺陷本身导致的损失金额占本行税前利润的 3%（含）但小于 5%（不含），且补偿性控制不能有效降低缺陷对控制目标实现的影响。</p> <p>一般缺陷的定量标准：因内部控制缺陷本身导致的损失金额占本行税前利润的 3%以下，且补偿性控制不能有效降低缺陷对控制目标实现的影响。</p>
财务报告重大缺陷数量（个）		-
非财务报告重大缺陷数量（个）		-
财务报告重要缺陷数量（个）		-
非财务报告重要缺陷数量（个）		-

## 14.2 内部控制审计报告

内部控制审计报告中的审议意见段	
我们认为，青岛银行股份有限公司于 2025 年 12 月 31 日按照《企业内部控制基本规范》和相关规定在所有重大方面保持了有效的财务报告内部控制。	
内控审计报告披露情况	披露
内部控制审计报告全文披露日期	2026 年 3 月 26 日

内部控制审计报告全文披露索引	在巨潮资讯网 ( <a href="http://www.cninfo.com.cn/">http://www.cninfo.com.cn/</a> ) 披露的《内部控制审计报告》
内控审计报告意见类型	标准无保留意见
非财务报告是否存在重大缺陷	否

注：会计师事务所出具的内部控制审计报告与董事会的自我评价报告意见一致。报告期及上年度，本行未被出具内部控制非标准审计意见。

## 十五、上市公司治理专项行动自查问题整改情况

不适用。

## 十六、信息披露与透明度

本行严格按照法律法规的规定，依法合规发布各类定期报告和临时公告，确保信息披露真实、准确、完整、及时、规范，保护股东合法权益。报告期内，在深交所网站、香港联交所披露易网站发布各类公告共计 215 项，其中，在深交所发布 133 项，在香港联交所发布 82 项。

本行在官方网站设立投资者关系专栏，公布邮箱及联系方式，认真对待股东和投资者的咨询和查询，确保股东和投资者有平等的机会获得信息。

## 十七、修改公司章程

为进一步完善公司治理制度体系，根据《中华人民共和国公司法》《上市公司章程指引》等法律法规、最新监管规定以及监事会改革要求，结合本行公司治理实践，本行对《公司章程》部分条款进行了修订。修订后的《公司章程》于 2025 年 11 月获得国家金融监督管理总局青岛监管局的核准，具体情况请见本行在巨潮资讯网发布的日期为 2025 年 9 月 8 日的《2025 年第一次临时股东大会、2025 年第一次 A 股类别股东大会、2025 年第一次 H 股类别股东大会会议文件》以及日期为 2025 年 11 月 25 日的《关于公司章程修订获监管机构核准及不再设置监事会的公告》（公告编号：2025-049）、《公司章程（2025 年 11 月）》。

## 十八、股东权利

### 18.1 股东大会的职权

本行股东会由全体股东组成。股东会是本行的权力机构，依法行使下列职权：

- （1）选举和更换非由职工代表担任的董事，决定有关董事的报酬事项；
- （2）审议批准董事会的报告；
- （3）审议批准本行的利润分配方案和弥补亏损方案；
- （4）对本行增加或者减少注册资本作出决议；
- （5）对本行合并、分立、解散、清算或变更公司形式作出决议，《公司章程》规定无

需经股东会审议的除外；

(6) 对本行聘用、解聘或者不再续聘为本行财务报告进行定期法定审计的会计师事务所作出决议；

(7) 修改《公司章程》，审议批准股东会和董事会议事规则；

(8) 对本行发行债券或其他证券及上市作出决议；

(9) 审议本行在一年内购买、出售重大资产或者非商业银行业务担保金额超过本行最近一期经审计总资产 30% 的事项；

(10) 审议批准变更募集资金用途事项；

(11) 审议股权激励计划和员工持股计划；

(12) 审议批准或授权董事会审议批准按照相关法律、行政法规、部门规章、规范性文件、监管规定以及《公司章程》和其他内部制度的规定应提交股东会审议的本行设立法人机构、收购兼并、对外投资、资产核销，以及除第(9)项规定以外的资产购置、资产处置和非商业银行业务担保等事项；

(13) 审议单独或者合计持有本行有表决权股份总数百分之一以上的股东（以下简称“提案股东”）提出的议案；

(14) 决定发行优先股；决定或授权董事会决定与本行已发行优先股相关的事项，包括但不限于赎回、转股、派发股息等；

(15) 对收购本行股份作出决议；

(16) 审议法律、行政法规、部门规章、规范性文件、监管规定和《公司章程》规定应当由股东会决定的其他事项。

## 18.2 股东要求召开临时股东会

根据相关法律法规、《公司章程》的相关规定，本行股东有权召开临时股东会。单独或合并持有本行有表决权股份总数百分之十以上的股东（以下简称“提议股东”），有权以书面形式向董事会或审计委员会请求召开临时股东会。

董事会应当根据法律、行政法规和《公司章程》的规定，在收到请求后十日内提出同意或者不同意召开临时股东会的书面反馈意见。董事会同意召开临时股东会的，应当在作出董事会决议后的五日内发出召开股东会的通知，通知中对原请求的变更，应当征得提议股东的同意。董事会不同意召开临时股东会，或者在收到请求后十日内未作出反馈的，提议股东有权向审计委员会提议召开临时股东会，并应当以书面形式向审计委员会提出请求。

审计委员会同意召开临时股东会的，应在收到请求五日内发出召开股东会的通知，通知中对原请求的变更，应当征得提议股东的同意。审计委员会未在规定期限内发出股东会通知的，视为审计委员会不召集和主持股东会，连续九十日以上单独或者合计持有本行百分之十以上股份的股东可以自行召集和主持。

有关规定的详细内容，可参阅本行《公司章程》。

### **18.3 提出查询**

本行股东有权查阅、复制《公司章程》、股东名册、股东会会议记录、董事会会议决议、财务会计报告，连续一百八十日以上单独或者合计持有本行百分之三以上股份的股东可以查阅本行的会计账簿、会计凭证。股东要求查阅、复制本行有关材料的，应当遵守《公司法》《证券法》等法律、行政法规以及本行股票上市地证券监督管理机构的相关规定。本行股东提出查阅上述有关信息或者索取资料的，应当向本行提供证明其持有本行股份的类别以及持股数量的书面文件，并向本行书面说明其查阅或索取资料的目的，本行按照相关流程予以安排查阅或提供资料。

有关规定的详细内容，可参阅本行《公司章程》。

### **18.4 股东会的提案**

提案股东可以在股东会召开十二个香港营业日前提出临时提案并书面提交召集人，召集人应当在收到提案后两日内发出股东会补充通知，公告临时提案的内容，并将该临时提案提交股东会审议。但临时提案违反法律、行政法规或者《公司章程》的规定，或者不属于股东会职权范围的除外。

提案股东可以向董事会提名独立董事候选人，经股东会选举产生。

有关规定的详细内容，可参阅本行《公司章程》。

## **十九、投资者关系**

本行高度重视投资者关系管理工作，通过网络、电话、现场交流等方式，持续与投资者保持良好互动和有效沟通，切实维护了广大投资者特别是中小投资者的利益。本行高度重视股东的意见和建议，制定股东沟通政策，并定期对其重检，以确保其有效性。股东可以通过本行董事会办公室向董事会提出信息查询申请，本行董事会办公室的联系方式如下：

地址：中国山东省青岛市崂山区秦岭路 6 号

邮编：266061

电话：+86 40066 96588 转 6

传真：+86 (532) 85783866

电子信箱：ir@qdbankchina.com

## 二十、环境信息披露情况

本行及本行子公司未被纳入环境信息依法披露企业名单。本行所属货币金融服务行业，主营业务不产生《环境监管重点单位名录管理办法》所规定的污染物。本公司在未来的生产经营活动中，将认真执行《中华人民共和国环境保护法》等环保方面的法律法规。

## 二十一、社会责任情况

具体内容请见本行在巨潮资讯网、香港联交所披露易网站及本行官方网站发布的《2025 年度可持续发展报告》。

## 二十二、巩固拓展脱贫攻坚成果、乡村振兴的情况

乡村振兴，金融先行。本行积极响应国家战略，践行金融为民初心，将乡村振兴作为全行战略规划的重点领域，精准聚焦乡村振兴服务需求，持续创新金融产品与服务模式，支持乡村县域经济社会的协同发展。

本行持续加大涉农信贷投放力度，打造“一县一品”特色模式，积极研究县域当地主导产业及金融需求，根据不同地域的经济发展特点和产业优势，聚焦县域资源优势和经济特色，制定差异化的金融服务方案，打造具有地方特色的县域品牌产品，助推乡村特色产业高质量发展。本行重点围绕农业、食品、渔船等涉农经营主体，在“济宁食用菌”“临沂食品产业”“威海荣成养殖”等 45 个特色农业产业集群实现信贷投放，贷款余额超 26 亿元。报告期末，本行涉农贷款余额 481.84 亿元，较上年末增长 116.11 亿元，增幅 31.75%，金融支持乡村振兴成绩显著。

本行将企业担当融入社会发展，与山东省威海市乳山市徐家镇马场村、荣成市崖西镇后苏格村、荣成市东山街道八河王家村、乳山市夏村镇井子村建立对口帮扶关系，以公益捐赠为纽带，促进当地乡村综合治理、基础设施升级、特色产业培育，从“输血”到“造血”，助力乡村可持续发展。

## 二十三、消费者权益保护

本行深刻把握金融工作的政治性、人民性，严格落实监管要求，切实履行金融消费者权益保护主体责任，将消费者权益保护纳入公司治理、企业文化和经营发展战略，推动构建“两全三头”消保工作机制，切实解决消费者在金融服务中遇到的困难和问题，增强人民群众对金融服务的获得感、幸福感。

报告期内，本行以机制优化、问题导向、全员参与为解决思路，开展了一系列消保管理

提升工作，包括细化消保专项制度，优化消保审查职能，重点领域投诉治理，统筹金融宣教工作，推动实施金融消保“村村通”工程，强化“资金链”治理，落地“身后一件事”等。本行积极响应监管部门号召，持续开展“3.15 金融消费者权益保护教育宣传活动”“5.15 投资者保护宣传日”“银行业普及金融知识万里行”“金融消费者权益保护教育宣传月”等集中金融知识宣传活动，通过录制宣传视频、发布纸媒特刊、参与现场宣传等形式，向消费者普及防范电信诈骗、非法集资的知识与技巧，有效帮助公众增强风险防范意识，从源头上减少金融消费者权益受损事件的发生。

#### 二十四、其他信息

本行持有经国家金融监督管理总局青岛监管局批准的机构编号为 B0170H237020001 号的金融许可证，并持有经青岛市行政审批服务局批准的统一社会信用代码为 91370200264609602K 的营业执照。本行并非香港银行业条例（香港法例第 155 章）的认可机构，并非受限于香港金融管理局的监督，未获授权在香港经营银行和接受存款业务。

## 第七节 重要事项

### 一、承诺事项履行情况

报告期末，本行无实际控制人、无收购人。本行及本行股东、关联方等承诺相关方在报告期内履行完毕及截至报告期末尚未履行完毕的承诺事项如下：

承诺事由	承诺方	承诺类型	承诺内容	承诺时间	承诺期限	履行情况
其他承诺	青岛国信产融控股（集团）有限公司	股份增持承诺	基于对本行股票长期投资价值的认可和支持本行长期发展的目的，青岛国信产融控股（集团）有限公司计划通过二级市场交易的方式增持本行股份，增持后青岛国信产融控股（集团）有限公司及其一致行动人的合计持股比例将达 19.00%至 19.99%之间，增持计划的实施期限为自《关于大股东增持股份计划的公告》（公告编号：2025-032）披露之日起 6 个月内，增持计划将避免在本行定期报告静默期、重大事项敏感期等期间实施。增持计划实施期间，本行股票存在停牌情形的，增持期限将予以顺延实施。同时，根据金融监管相关法律法规规定，本次增持还将在取得金融监管批复之日起 6 个月内完成。青岛国信产融控股（集团）有限公司承诺在增持期间不减持本行股份，并将在上述实施期限内完成增持计划。	2025 年 9 月 2 日	见承诺内容	报告期内履行完毕。 本行于 2025 年 11 月 6 日收到青岛国信产融控股（集团）有限公司出具的《增持股份计划实施结果告知函》，本次增持计划实施完毕。
	青岛海仁投资有限责任公司	主要股东承诺	根据《商业银行股权管理暂行办法》（中国银行业监督管理委员会令 2018 年第 1 号）、《中国银监会办公厅关于加强中小商业银行主要股东资格审核的通知》（银监办发〔2010〕115 号）、《中国银监会关于印发商业银行公司治理指引的通知》（银监发〔2013〕34 号）等文件，青岛海仁投资有限责任公司作为本行的主要股东，特承诺如下：遵守法律法规、监管规定和本行章程；自取得本行股权之日起五年内不得转让所持本行股权；不谋求优于其他股东的关联交易，并出具经贷款银行确认的银行贷款情况及贷款质量情况说明；不干预本行的日常经营事务；在必要时持续向本行补充资	2019 年 11 月 20 日	见承诺内容	报告期内履行完毕

			本，并通过本行每年向监管机构报告资本补充能力；不向本行施加不当的指标压力；将真实、准确、完整地向本行董事会披露关联方情况，当关联关系发生变化时及时向本行董事会报告；若将所持本行股权进行质押，股权质押行为将符合监管政策导向以及本行章程和相关股权管理制度的要求。			
首次公开发行或再融资时所作承诺	青岛国信产融控股（集团）有限公司	股东持股意向和减持意向承诺	A 股发行前，持有本行总股本 5%以上股份的股东青岛国信产融控股（集团）有限公司承诺，在本行 A 股股票上市后，若因故需转让持有的本行股份的，青岛国信产融控股（集团）有限公司将在满足法律法规及规范性文件规定的限售期限届满、承诺的限售期届满、不存在法律法规及规范性文件规定的不得转让股份的情形和减持前 3 个交易日发布减持股份意向公告等四项减持条件后，方可发布减持意向公告后六个月内通过证券交易所集中竞价交易系统、大宗交易系统，或通过协议转让等法律法规允许的交易方式进行。股份锁定期满两年后若拟进行股份减持，减持股份数量将在减持前 3 个交易日予以公告。若青岛国信产融控股（集团）有限公司未履行上述关于股份减持的承诺，其减持本行股份所得收益归本行所有。如未将违规减持所得或违规转让所得交付本行，则本行有权扣留应付其的现金分红中与应交付本行的违规减持所得或违规转让所得金额相等的现金分红。	2019 年 1 月 16 日	见承诺内容	报告期内正常履行
	持有本行股份的董事、监事、高级管理人员	对所持股份自愿锁定承诺	持有本行股份的董事、监事、高级管理人员承诺其所持本行股票自本行上市之日起 36 个月内不转让或者委托他人管理，也不由本行回购该部分股份；在前述锁定期期满后，其还将依法及时向本行申报所持有的本行股份及其变动情况，在任职期间内每年通过集中竞价、大宗交易、协议转让等方式转让的股份不超过其所持本行股份总数的 15%，5 年内转让的股份总数不超过其所持本行股份总数的 50%，不会在卖出后 6 个月内再行买入，或买入后 6 个月内再行卖出本行股份。在离任后 6 个月内，不转	2019 年 1 月 16 日	见承诺内容	报告期内正常履行

			让所持本行股份。上述股份锁定承诺不因其职务变更、离职而终止。			
持有内部职工股超过 5 万股的个人	对所持股份自愿锁定承诺		根据《关于规范金融企业内部职工持股的通知》（财金〔2010〕97 号）的规定，持有内部职工股超过 5 万股的个人承诺，自本行 A 股股票在证券交易所上市交易之日起，股份转让锁定期不得低于 3 年，持股锁定期满后，每年可出售股份不得超过持股总数的 15%，5 年内不得超过持股总数的 50%。	2019 年 1 月 16 日	见承诺内容	报告期内正常履行
意大利联合圣保罗银行	认购本行配股股份承诺		意大利联合圣保罗银行承诺，将根据本行配股股权登记日收市后的持股数量，按照每 10 股配售 3 股的比例，以及本行与承销商确定的配股价格，以现金方式全额认购暂定配发予意大利联合圣保罗银行的 H 股配股股份（以下简称“暂定配额部分”）。  除上述承诺外，意大利联合圣保罗银行亦承诺，以额外申请的方式额外认购 H 股配股股份（以下简称“额外申请部分”）。意大利联合圣保罗银行认购 H 股配股的暂定配额部分和额外申请部分合计支付总价款不超过 2.70 亿欧元（约合人民币 19.467 亿元），本行本次 A+H 配股发行完成后，意大利联合圣保罗银行持股比例不超过 17.50%。如投入 2.70 亿欧元使得意大利联合圣保罗银行持股比例达到或低于本行本次 A+H 配股发行完成后股份总额的 17.50%，则意大利联合圣保罗银行将投入上述所有金额。  意大利联合圣保罗银行作为本行的主要股东，承诺遵守法律法规、监管规定和本行《公司章程》，自取得 H 股配股股份之日起五年内不得转让所持 H 股配股股份。	2021 年 12 月 29 日	见承诺内容	报告期内正常履行
青岛海尔产业发展有限公司、青岛海尔空调电子有限公司、海尔智家股份有限公司、青岛海尔模	认购本行配股股份承诺		青岛海尔产业发展有限公司、青岛海尔空调电子有限公司、海尔智家股份有限公司、青岛海尔模具有限公司、青岛海尔工装研制有限公司、青岛曼尼科智能科技有限公司、青岛海尔空调器有限总公司及青岛海尔特种电冰柜有限公司、青岛国信产融控股（集团）有限公司、	2022 年 1 月 28 日	60 个月	报告期内正常履行

	具有限公司、青岛海尔工装研制有限公司、青岛曼尼科智能科技有限公司、青岛海尔空调器有限总公司及青岛海尔特种电冰柜有限公司、青岛国信产融控股（集团）有限公司、青岛国信资本投资有限公司以及青岛海仁投资有限责任公司		青岛国信资本投资有限公司以及青岛海仁投资有限责任公司分别承诺，自取得本次认购股份之日起，五年内（即自 2022 年 1 月 28 日至 2027 年 1 月 27 日）不得转让所持有的本次认购股份。经国家金融监督管理总局或其派出机构批准采取风险处置措施、国家金融监督管理总局或其派出机构责令转让、涉及司法强制执行或者在同一投资人控制的不同主体之间转让股权等特殊情形除外。			
其他承诺	海尔集团、意大利联合圣保罗银行以及青岛国信产融控股（集团）有限公司	主要股东承诺	2011 年 6 月，根据《中国银保监会办公厅关于加强中小商业银行主要股东资格审核的通知》的有关要求，本行持股 5%以上股东海尔集团、意大利联合圣保罗银行以及青岛国信产融控股（集团）有限公司分别承诺：不谋求优于其他股东的关联交易；不干预本行的日常经营事务；自完成工商变更登记之日起 5 年内不转让所认购的新增股份，到期转让股份及受让方的股东资格将会首先征得监管部门的同意；作为持股银行的主要资本来源，承诺向本行持续补充资本；不向本行施加不当的指标压力。	2011 年 6 月 7 日	见承诺内容	报告期内正常履行
	青岛海尔产业发展有限公司	主要股东承诺	青岛海尔产业发展有限公司承诺，除法律法规、监管规定的特殊情形外，自取得本行股权之日起 5 年内不转让所持有的股权。	2021 年 6 月 1 日	60 个月	报告期内正常履行
	青岛国信产融控股（集团）有限公司	主要股东承诺	青岛国信产融控股（集团）有限公司承诺，除法律法规、监管规定的特殊情形外，自取得本行股权之日起 5 年内不转让所持有的股权。	自买入股份之日起	60 个月	报告期内正常履行
<b>承诺是否按时履行</b>			是			

注：1.报告期内，本行资产或项目没有盈利预测且报告期仍处于盈利预测期间的情况。

2.2019 年 6 月 20 日，“青岛海尔股份有限公司”更名为“海尔智家股份有限公司”。

3.2021 年 7 月 2 日，“青岛海尔机器人有限公司”更名为“青岛曼尼科智能科技有限公司”。

4.2023 年 3 月 28 日，“青岛海尔模具有限公司”更名为“卡斯模具（青岛）有限公司”；2025 年 5 月 29 日，“卡斯模具（青岛）有限公司”更名为“青岛海尔模具有限公司”。

5.2024 年 6 月 27 日，“青岛国信实业有限公司”更名为“青岛国信产融控股（集团）有限公司”。

6.青岛海仁投资有限责任公司曾因向本行派驻监事，根据《商业银行股权管理暂行办法》被认定为主要股东，截至报告期末，本行不再设置监事会，因此，青岛海仁投资有限责任公司主要股东承诺已履行完毕，上表中青岛海仁投资有限责任公司认购本行配股股份承诺将继续履行。

## 二、控股股东及其他关联方对上市公司的非经营性占用资金情况

报告期末，本行无控股股东。报告期内，本行不存在第一大股东及其他关联方对本行的非经营性占用资金的情况。本行审计师安永华明会计师事务所（特殊普通合伙）已出具《关于青岛银行股份有限公司 2025 年度非经营性资金占用及其他关联资金往来情况的专项说明》。

## 三、违规对外担保情况

报告期内，本公司不存在违规对外担保的情况。

## 四、与上年度财务报告相比，会计政策、会计估计变更或重大会计差错更正的情况说明

报告期内，本公司无重要会计政策、会计估计变更或重大会计差错更正的情况。

## 五、与上年度财务报告相比，合并报表范围发生变化的情况说明

关于合并报表范围变化情况，参见本报告“财务报表附注六、合并范围变动”。

## 六、聘任、解聘会计师事务所情况

### 6.1 现聘任的会计师事务所

境内会计师事务所名称	安永华明会计师事务所（特殊普通合伙）
境内会计师事务所审计服务的连续年限	1 年
境内会计师事务所注册会计师姓名	许旭明、洪晓冬
境内会计师事务所注册会计师审计服务的连续年限	1 年
境外会计师事务所名称	安永会计师事务所
境外会计师事务所审计服务的连续年限	1 年
境外会计师事务所注册会计师姓名	张秉贤
境外会计师事务所注册会计师审计服务的连续年限	1 年

综合考虑本行实际情况和原聘任会计师事务所服务年限等因素，本行于 2025 年 1 月 17 日召开第九届董事会第八次会议，于 2025 年 5 月 28 日召开 2024 年度股东大会，分别审议通过了《青岛银行股份有限公司关于选聘 2025 年度会计师事务所的议案》，同意聘请安永华明会计师事务所（特殊普通合伙）担任本行 2025 年度境内审计机构，聘请安永会计师事务所担任本行 2025 年度境外审计机构。

截至 2025 年 12 月 31 日止年度，本公司（含子公司）就财务报表年度审计、半年度审阅、季度执行商定程序及内部控制审计等约定支付给安永华明会计师事务所（特殊普通合

伙) 和安永会计师事务所审计费用合计人民币 465.00 万元, 约定支付非审计费用人民币 13.00 万元。以上费用包括相关税费及差旅、办公等各项杂费。

## 6.2 聘请内部控制审计会计师事务所、财务顾问或保荐人情况

### 1. 聘请内部控制审计会计师事务所情况

本行聘任安永华明会计师事务所(特殊普通合伙)为 2025 年度内部控制审计业务机构, 应支付的内部控制审计费用为人民币 50 万元。

### 2. 聘请财务顾问或保荐人情况

不适用。

## 七、年度报告披露后面临退市情况

不适用。

## 八、破产重整相关事项

报告期内, 本行未发生破产重整相关事项。

## 九、重大诉讼、仲裁事项

诉讼基本情况	涉案金额(万元)	是否形成预计负债	诉讼进展	诉讼审理结果及影响	诉讼判决执行情况	披露日期	披露索引
本行就与 AMTD GLOBAL MARKETS LIMITED 协议纠纷一案, 于 2022 年 9 月 1 日向香港特别行政区高等法院提起诉讼。	委托 3.50 亿美元投资组合项下的所有资产。	否。本行将根据诉讼进展情况及相关会计准则的规定进行会计处理。	已正式获得法院受理, 尚未开庭。	不适用。本次诉讼不会对本行的正常经营产生影响。预计对本行利润不会产生实质性影响。	不适用	2022 年 9 月 2 日	本行在巨潮资讯网发布的《关于诉讼事项的公告》(公告编号 2022-052)

注: AMTD GLOBAL MARKETS LIMITED 已更名为 oOo Securities (HK) Group Limited。

报告期内, 本行没有发生新的重大诉讼、仲裁事项。本行在日常经营过程中因清收贷款等原因涉及若干诉讼事项; 本行作为被起诉方的未决诉讼案件共 15 笔, 涉及金额人民币 308.38 万元。本行预计这些诉讼事项不会对本行财务或经营结果构成重大不利影响, 未形成预计负债。

## 十、处罚及整改情况

报告期内, 本行没有涉嫌犯罪被依法立案调查, 本行董事、高级管理人员没有涉嫌犯罪被依法采取强制措施; 本行没有受到刑事处罚, 没有涉嫌违法违规被中国证监会立案调查或者受到中国证监会行政处罚, 也没有受到其他有权机关重大行政处罚; 本行董事、高级管理人员没有受到刑事处罚, 没有因涉嫌违法违规被中国证监会立案调查或者受到中国证监会行

政处罚，也没有受到其他有权机关重大行政处罚；本行董事、高级管理人员没有涉嫌严重违纪违法或者职务犯罪被纪检监察机关采取留置措施且影响其履行职责，没有因涉嫌违法违规被其他有权机关采取强制措施且影响其履行职责。

### 十一、本行及其控股股东、实际控制人的诚信状况

报告期末，本行无控股股东或实际控制人。就本行所知，报告期内，本行、本行第一大股东及其实际控制人没有未履行法院生效法律文书确定的义务、所负数额较大的债务到期未清偿等情况。

### 十二、重大关联交易

#### 12.1 与日常经营相关的关联交易

本行严格按照监管机构的有关规定和本行制定的关联交易管理制度开展关联交易。

按国家金融监督管理总局规定，本行按照商业原则，以不优于对非关联方同类交易的条件审批关联交易，交易条款公平合理，符合全体股东及本行的整体利益，对本行的经营成果和财务状况无负面影响。其中，授信类关联交易均按相关法律法规、本行授信条件及审核程序办理，并能正常偿还。

按国家金融监督管理总局规定，报告期内，经董事会审批的重大关联交易议案有 12 项，是与国信集团、2 家海尔集团关联企业、青岛融资担保集团有限公司、青银理财有限责任公司和与青岛青银金融租赁有限公司的交易。报告期内，本行存款类重大关联交易发生额为 2 亿元，为青岛啤酒股份有限公司定期存款，报告期末，本行授信类重大关联交易净额为 46.05 亿元，具体情况如下：

金额单位：人民币亿元

关联方名称	业务品种	授信类重大关联交易余额	扣除保证金后授信净额	占报告期末资本净额比例（%）
青岛青银金融租赁有限公司	债券投资、同业借款	14.00	14.00	2.42
海尔集团（青岛）金盈控股有限公司	中期流动资金贷款、债券投资	8.15	8.15	1.41
青岛国信发展（集团）有限责任公司	债券投资	6.20	6.20	1.07
青岛海云创智商业发展有限公司	住宅开发贷款	5.75	5.75	1.00
海尔消费金融有限公司	同业借款	5.00	5.00	0.87
Haitian (BVI) International Investment Development Limited	债券投资	3.51	3.51	0.61
青岛海骊住居科技股份有限公司	供应链融资	1.73	1.73	0.30
青岛海尚海生活服务集团有限公司	中期流动资金贷款	0.95	0.95	0.16

海尔集团财务有限责任公司	票据同业授信	0.16	0.16	0.03
青岛海宸房地产开发有限公司	商用房开发贷款	0.10	0.10	0.02
青岛壹号院酒店有限公司	短期流动资金贷款	0.10	0.10	0.02
青岛迈帝瑞生态环境科技有限公司	短期流动资金贷款	0.10	0.10	0.02
青岛海尚海商业运营有限公司	短期流动资金贷款	0.10	0.10	0.02
青岛梯之网物联科技有限公司	短期流动资金贷款	0.10	0.10	0.02
青岛海御清泉温泉酒店有限公司	短期流动资金贷款	0.10	0.10	0.02

注：按照国家金融监督管理总局的相关规定，上表所列授信类重大关联交易净额占报告期末资本净额的比例，是以本行母公司口径的资本净额为基准进行计算。

按中国证监会及深交所规定，本行对 2025 年日常关联交易进行了预计，并在巨潮资讯网发布日期为 2025 年 3 月 26 日的《2025 年日常关联交易预计公告》（公告编号：2025-010）、日期为 2025 年 11 月 11 日的《关于调整 2025 年日常关联交易预计额度的公告》（公告编号：2025-048），报告期内的关联交易业务开展情况未超过预计情况或不需要单独披露，具体如下：

（1）青岛国信发展（集团）有限责任公司及其关联方：报告期末授信类业务余额 20.06 亿元（其中包括青银理财与国信集团关联方开展的 9.01 亿元授信类业务余额），报告期末存款类业务余额 0.03 亿元，其他非授信类业务实际发生额 0.02 亿元；

（2）海尔集团公司及其关联方：报告期末授信类业务净额 28.70 亿元，报告期末存款类业务余额 0.50 亿元，其他非授信类业务无实际发生额；

（3）意大利联合圣保罗银行及其关联方：报告期末授信类业务无余额，报告期末存款类业务无余额，其他非授信类业务实际发生额 0.046 亿元（其中包括青银理财与意大利联合圣保罗银行关联方开展的 0.03 亿元非授信类业务发生额）；

（4）青岛青银金融租赁有限公司：报告期末授信类业务余额 14.30 亿元（其中包括青银理财与青岛青银金融租赁有限公司开展的 0.30 亿元授信类业务余额），报告期末存款类业务无余额，其他非授信类业务实际发生额 0.03 亿元；

（5）青银理财有限责任公司：报告期末存款类业务余额 1.00 亿元，其他非授信类业务实际发生额 20.16 亿元；

（6）青岛啤酒股份有限公司：已不再作为本行关联方；

（7）青岛农村商业银行股份有限公司：报告期末授信类业务余额 3.00 亿元，报告期末存款类业务无余额，其他非授信类业务实际发生额 0.00002 亿；

（8）枣庄银行股份有限公司：已不再作为本行关联方；

(9) 山东莱芜农村商业银行股份有限公司：报告期末授信类业务无余额，报告期末存款类业务无余额，其他非授信类业务无实际发生额；

(10) 利群商业集团股份有限公司：报告期末授信类业务余额 1.97 亿元；

(11) 软控股份有限公司：已不再作为本行关联方；

(12) 青岛百洋医药股份有限公司：已不再作为本行关联方；

(13) 逢时（青岛）海洋科技股份有限公司：已不再作为本行关联方；

(14) 青岛益通橡塑有限公司：已不再作为本行关联方；

(15) 青岛融资担保集团有限公司：已不再作为本行关联方；

(16) 临工重机股份有限公司：报告期末授信类业务余额 2.80 亿，报告期末存款类业务无余额；

(17) 关联自然人：报告期末授信类业务余额 2.57 亿元，风险敞口 2.57 亿元，报告期末存款类业务余额 9.32 亿元，其他非授信类业务无实际发生额。

## 12.2 资产或股权收购、出售发生的关联交易

报告期内，本行未发生资产或股权收购、出售的关联交易。

## 12.3 共同对外投资的关联交易

报告期内，本行未发生共同对外投资的关联交易。

## 12.4 关联债权债务往来

报告期内，本行未发生非经营性关联债权债务往来。

## 12.5 与存在关联关系的财务公司的往来情况

报告期内，本行在存在关联关系的财务公司，不存在存款、贷款、授信或其他金融业务。报告期末，本行对海尔集团财务有限责任公司的授信 2 亿元，系用于持有海尔集团财务有限责任公司开立的银行承兑汇票的持票人，在本行办理银行承兑汇票质押业务，本行与海尔集团财务有限责任公司未直接发生业务往来。

## 12.6 本行控股的财务公司与关联方的往来情况

本行未控股财务公司。

## 12.7 其他重大关联交易

报告期内，本行无其他重大关联交易。

## 十三、重大合同及其履行情况

### 13.1 托管、承包、租赁事项情况

本行没有报告期内发生或以前期间发生但延续到报告期的托管、承包、租赁其他公司资

产或其他公司托管、承包、租赁本行资产事项，且事项为本行带来的损益额达到本行当年利润总额的 10%以上。

### 13.2 重大担保

担保业务属本行日常业务。报告期内，本行除银行正常业务范围内的金融担保业务外，没有其他需要披露的重大担保事项。

### 13.3 委托他人进行现金资产管理情况

报告期内，本行未发生银行正常业务范围之外的委托理财和委托贷款事项。

### 13.4 日常经营重大合同

报告期内，本行未签署需要披露的日常经营重大合同事项。

### 13.5 其他重大合同

报告期内，本行无其他重大合同事项。

## 十四、报告期内的收购、合并及出售资产事项

报告期内，本行无重大收购、合并及出售资产事项。

## 十五、募集资金使用情况

本行以往发行的普通股、优先股所募集的资金，在扣除发行费用后，已经全部用于补充本行资本金。报告期内，本行无新增募集资金。

## 十六、其他重大事项的说明

报告期内，除已披露的情况外，本行没有需要说明的其他重大事项。

## 十七、本行子公司重大事项

报告期内，除已披露的情况外，本行的子公司无其他具有重大影响的事项。

## 十八、发布年度报告

本公司按照国际财务报告会计准则和香港《上市规则》编制的中英文两种语言版本的年度报告，可在香港联交所披露易网站和本行官方网站查阅。在对本年度报告的中英文版本理解上发生歧义时，以中文为准。

本公司按照企业会计准则和年报编制规则编制的中文版本的年度报告，可在深交所网站和本行官方网站查阅。

## 第八节 股份变动及股东情况

### 一、股份变动情况

#### 1.1 股份变动情况

报告期内，本行股份变动情况如下：

单位：股

项目	2024 年 12 月 31 日		报告期内变动（+，-）					2025 年 12 月 31 日	
	数量	比例 %	发行新股	送股	公积金转股	其他	小计	数量	比例 %
<b>一、有限售条件股份</b>	416,337,229	7.15	-	-	-	-349,391	-349,391	415,987,838	7.15
1.国家持股	-	-	-	-	-	-	-	-	-
2.国有法人持股	-	-	-	-	-	-	-	-	-
3.其他内资持股	416,337,229	7.15	-	-	-	-349,391	-349,391	415,987,838	7.15
其中：									
境内非国有法人持股	415,169,088	7.13	-	-	-	-90,005	-90,005	415,079,083	7.13
境内自然人持股	1,168,141	0.02	-	-	-	-259,386	-259,386	908,755	0.02
4.外资持股	-	-	-	-	-	-	-	-	-
其中：									
境外法人持股	-	-	-	-	-	-	-	-	-
境外自然人持股	-	-	-	-	-	-	-	-	-
<b>二、无限售条件股份</b>	5,404,017,495	92.85	-	-	-	349,391	349,391	5,404,366,886	92.85
1.人民币普通股	3,112,072,021	53.47	-	-	-	349,391	349,391	3,112,421,412	53.47
2.境内上市的外资股	-	-	-	-	-	-	-	-	-
3.境外上市的外资股	2,291,945,474	39.38	-	-	-	-	-	2,291,945,474	39.38
4.其他	-	-	-	-	-	-	-	-	-
<b>三、股份总数</b>	5,820,354,724	100.00	-	-	-	-	-	5,820,354,724	100.00

注：1.报告期内，本行股份变动原因主要为发行 A 股前已发行股份解除限售、本行离任监事持股按法规解除部分锁定、未确权股东完成股份确权和补登记；上表所列股份变动不涉及监管批准、股份过户。

2.报告期内，本行股份总数未发生变动，上表所示股份变动不涉及对财务指标的影响。

#### 1.2 限售股份变动情况

报告期内，本行有限售条件股份变动系本行首次公开发行 A 股前已发行股份解除限售和离任监事所持股份解除锁定原因所致，具体如下：

股东名称	期初限售股数	本期解除限售股数	本期增加限售股数	期末限售股数	限售原因	解除限售日期

27 户自然人股东	186,891	186,891	-	-	首发前限售股	2025 年 1 月 16 日
杨峰江	650,000	162,500	-	487,500	离任锁定	离任半年后
合计	836,891	349,391	-	487,500	--	--

注：1.27 户自然人股东“期初限售股数”包括期初已完成补登记的股东持股数以及未完成补登记暂存于青岛银行股份有限公司未确权股份托管专用证券账户的股份数。本次解除限售具体情况请见本行在巨潮资讯网发布的日期为 2025 年 1 月 14 日的《首次公开发行 A 股前已发行股份上市流通提示性公告》（公告编号：2025-001）。

2.杨峰江先生为在原定任期届满前离任的监事，本次所填“解除限售日期”为所持股份总数 25%的部分解除限售日期。本行董事、监事及高级管理人员持有的股份的锁定及解除限售遵照《公司法》《证券法》以及中国证监会、深交所等监管机构颁布的相关规定执行。

2026 年 1 月 16 日，首次公开发行 A 股前已发行股份中，共有 80,005 股解除限售。本次解除限售后，A 股限售股为 415,907,833 股。具体请见本行在巨潮资讯网发布的日期为 2026 年 1 月 14 日的《首次公开发行 A 股前已发行股份上市流通提示性公告》（公告编号：2026-001）。

## 二、证券发行与上市情况

### 2.1 报告期内证券发行（不含优先股）情况

报告期内，本行未发行新的普通股，没有公开发行在证券交易所上市的公司债券。

### 2.2 本行股份总数及股东结构的变动、本行资产和负债结构的变动情况说明

报告期内，本行股份总数没有发生变动。其中，首发前限售股、内部职工股等股东持股情况变动及资产和负债结构变动情况请见本报告相应部分。

### 2.3 现存的内部职工股情况

截至 2019 年 1 月 16 日本行 A 股上市前，本行内部职工股股东共 1,008 户，持有本行 38,161,150 股，符合《关于规范金融企业内部职工持股的通知》（财金〔2010〕97 号文）的规定。截至本报告发布之日，本行内部职工股已经全部解除限售并上市流通（按法律法规形成的高管锁定股除外）。

### 三、股东和实际控制人情况

#### 3.1 本行股东数量及持股情况

单位：股

报告期末普通股股东总数 (户)	48,432	年度报告披露日前上一 月末普通股股东总 数(户)	40,652	报告期末表决权 恢复的优先股股 东总数	0	年度报告披露日前上一 月末表决权恢复的优先 股股东总数	0	
持股 5%以上的股东或前 10 名股东持股情况 (不含通过转融通出借股份)								
股东名称	股东性质	持股 比例	报告期末持股 数量	报告期内增 减变动情况	持有有限售 条件的股份 数量	持有无限售 条件的股份 数量	质押、标记或 冻结情况	
							股份 状态	数量
香港中央结算(代理人)有 限公司	境外法人	17.70%	1,029,987,493	-242,962,001	-	1,029,987,493	未知	未知
意大利联合圣保罗银行	境外法人	17.50%	1,018,562,076	-	-	1,018,562,076	-	-
青岛国信产融控股(集团) 有限公司	国有法人	15.42%	897,623,243	243,000,000	-	897,623,243	-	-
青岛海尔产业发展有限公司	境内非国有法人	9.15%	532,601,341	-	409,693,339	122,908,002	-	-
青岛海尔空调电子有限公司	境内非国有法人	4.88%	284,299,613	-	-	284,299,613	-	-
海尔智家股份有限公司	境内非国有法人	3.25%	188,886,626	-	-	188,886,626	-	-
青岛海仁投资有限责任公司	境内非国有法人	2.99%	174,083,000	-	-	174,083,000	-	-
青岛华通国有资本投资运营 集团有限公司	国有法人	2.12%	123,457,855	-	-	123,457,855	-	-
青岛即发集团股份有限公司	境内非国有法人	2.03%	118,227,213	10,200	-	118,227,213	-	-
国信证券股份有限公司	国有法人	1.18%	68,423,892	-446,350	-	68,423,892	-	-
战略投资者或一般法人因配售新股成为前 10 名 股东的情况(如有)	不适用							
上述股东关联关系或一致行动的说明	上表所列股东中,青岛海尔产业发展有限公司、青岛海尔空调电子有限公司及海尔智家股 份有限公司同属海尔集团、为一致行动人,其余股东之间,本行未知其关联关系或一致行 动关系。							
上述股东涉及委托/受托表决权、放弃表决权情 况的说明	上表所列股东中,青岛海尔产业发展有限公司、青岛海尔空调电子有限公司已将其所持股 份所对应的股东表决权委托海尔智家股份有限公司代为行使。							
前 10 名股东中存在回购专户的特别说明(如 有)	不适用							
前 10 名无限售条件股东持股情况 (不含通过转融通出借股份、高管锁定股)								
股东名称	报告期末持有无限售条件股份数量	股份种类						
		股份种类	数量					
香港中央结算(代理人)有限公司	1,029,987,493	境外上市外资股	1,029,987,493					
意大利联合圣保罗银行	1,018,562,076	境外上市外资股	1,018,562,076					
青岛国信产融控股(集团)有限公司	897,623,243	人民币普通股	654,623,243					

		境外上市外资股	243,000,000
青岛海尔空调电子有限公司	284,299,613	人民币普通股	284,299,613
海尔智家股份有限公司	188,886,626	人民币普通股	188,886,626
青岛海仁投资有限责任公司	174,083,000	人民币普通股	174,083,000
青岛华通国有资本投资运营集团有限公司	123,457,855	人民币普通股	123,457,855
青岛海尔产业发展有限公司	122,908,002	人民币普通股	122,908,002
青岛即发集团股份有限公司	118,227,213	人民币普通股	118,227,213
国信证券股份有限公司	68,423,892	人民币普通股	68,423,892
前 10 名无限售流通股股东之间，以及前 10 名无限售流通股股东和前 10 名股东之间关联关系或一致行动的说明	青岛海尔产业发展有限公司、青岛海尔空调电子有限公司及海尔智家股份有限公司同属海尔集团、为一致行动人；其余前 10 名无限售条件普通股股东之间，以及其余前 10 名无限售条件普通股股东和前 10 名普通股股东之间，本行未知其关联关系或一致行动关系。		
前 10 名普通股股东参与融资融券业务情况说明（如有）	本行未知香港中央结算（代理人）有限公司所代理股份的持有人参与融资融券、转融通业务情况；报告期末，前 10 名普通股股东中，其余股东未参与融资融券、转融通业务。		
备注	<p>1.报告期末普通股股东总数中，A 股股东 48,290 户，H 股股东 142 户；年度报告披露日前上一月末普通股股东总数中，A 股股东 40,511 户，H 股股东 141 户；</p> <p>2.香港中央结算（代理人）有限公司所持股份为其代理的在香港中央结算（代理人）有限公司交易平台上交易的本行 H 股股东账户的股份总和；</p> <p>3.报告期末，意大利联合圣保罗银行作为本行 H 股登记股东持有 1,015,380,976 股 H 股，其余 3,181,100 股 H 股代理于香港中央结算（代理人）有限公司名下，在本表中，该等代理股份已从香港中央结算（代理人）有限公司持股数中减除；</p> <p>4.报告期末，青岛国信产融控股（集团）有限公司持有本行 654,623,243 股 A 股，通过港股通持有本行 243,000,000 股 H 股，该等 H 股股份代理于香港中央结算（代理人）有限公司名下，在本表中，该等代理股份已从香港中央结算（代理人）有限公司持股数中减除；</p> <p>5.本行前 10 名普通股股东、前 10 名无限售条件普通股股东在报告期内未进行约定购回交易。</p>		

### 3.2 持股 5%以上股东、前 10 名股东及前 10 名无限售流通股股东参与转融通业务出借股份情况

本行未知香港中央结算（代理人）有限公司所代理股份的持有人参与转融通业务出借股份的情况。本行其他持股 5%以上股东，前 10 名股东及前 10 名无限售流通股股东中的其他股东，在报告期初和报告期末均没有转融通出借股份。

### 3.3 前 10 名股东及前 10 名无限售流通股股东因转融通出借/归还原因导致较上期发生变化情况

与 2025 年第三季度末相比，本行截至 2025 年年末的前 10 名股东及前 10 名无限售流通股股东变化情况，与股东参与转融通业务无关。

### 3.4 本行控股股东情况

报告期末，本行没有控股股东。本行没有单独或与他人一致行动时可行使本行有表决权股份总数 30%以上的股东，本行任一股东无法以其所持股份表决权控制股东会决议或董事会决议，没有通过股东会控制本行行为或者通过董事会、高级管理人员实际控制本行行为的股东。同时，本行也没有单独或者与他人一致行动时，以其他方式在事实上控制本行的股东。因此，本行没有控股股东。

### 3.5 本行实际控制人及其一致行动人

报告期内，本行没有实际控制人。截至报告期末，本行股东持股较为分散，本行第一大股东青岛国信发展（集团）有限责任公司合计持有本行股份 1,115,471,173 股，占本行总股本的 19.17%；第二大股东海尔集团公司合计持有本行股份 1,055,878,943 股，占本行总股本的 18.14%；第三大股东意大利联合圣保罗银行持有本行股份 1,018,562,076 股，占本行总股本的 17.50%。

截至报告期末，本行董事会共由 14 名董事组成，其中执行董事 4 名，非执行董事 5 名，独立非执行董事 5 名，前三大股东分别向本行推荐非执行董事 1-2 名（具体请见本节 3.7 本行主要股东情况），不存在单一股东（含一致行动人）可以决定本行董事会半数以上成员选任并可以单独决定本行日常经营事务的情况，亦不存在投资者依其对本行直接或间接的股权投资关系、协议安排或其他安排而实际控制本行的情形。因此，本行没有实际控制人。

### 3.6 本行控股股东或第一大股东及其一致行动人累计质押股份数量占其所持本行股份数量比例达到 80%

报告期末，青岛国信发展（集团）有限责任公司通过集团内部 3 家企业持有本行股份，为本行第一大股东，没有质押所持本行股份的情况。

### 3.7 本行主要股东情况

#### 1. 青岛国信发展（集团）有限责任公司

青岛国信发展（集团）有限责任公司成立于 2008 年 7 月 17 日，统一社会信用代码 913702006752895001，法定代表人刘鲁强，注册资本 50 亿元，是青岛市人民政府授权青岛市国资委履行出资人职责的国有独资公司，主要职能是运营国有资本、经营国有股权，进行投资、资本运作和资产管理。

青岛国信发展（集团）有限责任公司始终紧紧匹配城市发展战略、服务城市发展大局，摸索出了一条国有投资公司市场化改革发展之路，构建形成了现代海洋产业投资运营、资本运营与产融服务、基础设施建设运营三大主业，国内主体信用评级为 AAA 级，国际信用评级为 BBB+（惠誉），连续多年获得市国资委考核 A 类企业。

报告期末，青岛国信发展（集团）有限责任公司通过3家子公司合计持有本行1,115,471,173股股份，其中A股654,623,893股、H股460,847,280股，合计持股占普通股股本总额的19.17%，上述股份没有质押或冻结的情况。青岛国信产融控股（集团）有限公司作为该3家企业之一，向本行推荐的董事为邓友成。3家子公司为一致行动人，青岛国信发展（集团）有限责任公司控股股东和实际控制人均为青岛市人民政府国有资产监督管理委员会，其最终受益人为其自身，其能控制的上市公司为百洋产业投资集团股份有限公司（合计持股占比30.16%）。青岛国信发展（集团）有限责任公司已按监管规定向本行申报关联方。报告期末，本行与青岛国信发展（集团）有限责任公司及其关联方授信类重大关联交易<sup>2</sup>余额9.71亿元，报告期内未发生非授信类重大关联交易。

## 2.海尔集团公司

海尔集团公司成立于1980年3月24日，统一社会信用代码91370200163562681G，法定代表人周云杰，注册资本31,118万元。经营范围主要包括技术开发、技术咨询、技术转让、技术服务（包含工业互联网等）；数据处理；从事数字科技、智能科技、软件科技；机器人与自动化装备产品研发、销售与售后服务；物流信息服务；智能家居产品及方案系统软件技术研发与销售；家用电器、电子产品、通讯器材、电子计算机及配件、普通机械、厨房用具、工业用机器人制造；国内商业（国家危禁专营专控商品除外）批发、零售；进出口业务（详见外贸企业审定证书）；经济技术咨询；技术成果的研发及转让；自有房屋出租等。

报告期末，海尔集团公司通过集团内部7家企业合计持有本行1,055,878,943股A股，占普通股股本总额的18.14%，上述股份没有质押或冻结的情况。海尔智家股份有限公司作为该7家企业之一，向本行推荐的董事为周云杰、谭丽霞。该7家企业为一致行动人，海尔集团公司的最终受益人为其自身，海尔集团公司为上市公司海尔智家股份有限公司（合计持股占比34.49%）、青岛海尔生物医疗股份有限公司（合计持股占比44.67%）、盈康生命科技股份有限公司（合计持股占比51.09%）、青岛雷神科技股份有限公司（合计持股占比30.72%）、众淼控股（青岛）股份有限公司（合计持股占比45.33%）、上海莱士血液制品股份有限公司（合计持股占比29.89%）、上海新时达电气股份有限公司（合计持股占比29.24%）、汽车之家（合计持股43.40%）的实际控制人。海尔集团公司已按监管规定向本行申报关联方。报告期末，本行与海尔集团公司授信类重大关联交易余额22.34亿元，报告期内未发生非授信类重大关联交易。

## 3.意大利联合圣保罗银行

<sup>2</sup> 注：本部分所述关联交易数据系按国家金融监督管理总局规定口径进行统计。

意大利联合圣保罗银行于 2007 年 1 月 5 日由意大利联合银行和意大利圣保罗意米银行合并成立，商业登记注册号 00799960158，法定代表人 Gian Maria GROS-PIETRO，注册资本 103.69 亿欧元。意大利联合圣保罗银行是一家总部设在意大利都灵的跨国银行，是欧元区银行业的佼佼者，在意大利零售银行、公司银行业务和财富管理领域均是领军者。意大利联合圣保罗银行在意大利共有约 3,000 家分支机构，为约 1,400 万客户提供优质服务。意大利联合圣保罗银行构建了战略性的国际布局，包括约 900 家分支机构、服务 760 万客户，在 12 个国家开展商业银行业务，在 24 个国家为企业客户构建起国际化、专业化的服务网络。

报告期末，意大利联合圣保罗银行持有本行 1,018,562,076 股 H 股，占普通股股本总额的 17.50%，上述股份没有质押或冻结的情况。意大利联合圣保罗银行向本行推荐的董事为 Rosario STRANO、Giamberto GIRALDO。意大利联合圣保罗银行无控股股东、无实际控制人、无一致行动人，其最终受益人为其自身，其自身为上市公司，其能控制的上市公司为 RISANAMENTO SPA（持股占比 48.88%）。意大利联合圣保罗银行已按监管规定向本行申报关联方。报告期内，本行与意大利联合圣保罗银行未发生重大关联交易。

### **3.8 控股股东、实际控制人、重组方及其他承诺主体股份限制减持情况**

不适用。

### **四、股份回购在报告期的具体实施情况**

报告期内，本行没有制定股份回购方案、没有实施股份回购。

### **五、优先股相关情况**

报告期末，本行无存续的优先股。

## 第九节 董事会报告

### 一、主要业务

本行主要业务为：吸收公众存款；发放短期、中期和长期贷款；办理国内外结算；办理票据承兑、贴现与转贴现；发行金融债券；代理发行、代理兑付、承销政府债券和金融债券；买卖政府债券、金融债券、企业债；从事同业拆借及同业存放业务；代理买卖外汇；结汇、售汇业务；从事银行卡业务；提供信用证服务及担保；代理收付款项、代理保险业务、代理贵金属销售等其他代理业务；提供保管箱服务；债券结算代理业务、中央国库现金管理商业银行定期存款业务；证券投资基金托管；公募证券投资基金销售；普通类衍生产品交易业务；经国家有关主管机构批准的其他业务。

### 二、依法运作

报告期内，本行依法经营，决策程序符合相关法律、法规和《公司章程》的规定。

### 三、业务回顾及展望

本公司报告期内的业务回顾、财务指标及对未来一年的发展展望载列于本年度报告“公司简介和主要财务指标”及“管理层讨论与分析”章节。

### 四、面临的主要风险

报告期内本行面临的主要风险请见本年度报告“管理层讨论与分析”章节。

### 五、盈利与股息

本公司报告期内的收益及本公司报告期末的财务状况载列于本年度报告财务报表部分。股息情况请见“重要事项”章节。

#### 普通股股息税项

根据《中华人民共和国企业所得税法》与相关实施条例，对于 H 股股息股权登记日营业时间结束时名列 H 股股东名册的非居民企业股东，本公司按 10% 的税率代扣代缴企业所得税。

根据国家税务总局《关于国税发〔1993〕045 号文件废止后有关个人所得税征管问题的通知》（国税函〔2011〕348 号），境外居民个人股东从境内非外商投资企业在香港发行的股票所取的股息红利所得，应由扣缴义务人依法代扣代缴个人所得税；但是，持有境内非外

商投资企业在香港发行的股票的境外居民个人股东，可根据其居民身份所属国家与中国签署的税收协议及中国内地和香港／澳门间税收安排的规定，享受相关税收优惠。

按照上述税务法规，对于本行 H 股个人股东，本行一般将按照 10% 税率代扣代缴股息的个人所得税，但是，倘相关税务法规及税收协议另有规定，本行将按照税务机关的征管要求具体办理。

对于香港联交所投资者（包括企业和个人）投资深交所本行 A 股股票（简称“深股通”），其股息红利将由本行通过中国证券登记结算有限责任公司深圳分公司按 A 股股票名义持有人账户以人民币派发。本行按照 10% 的税率代扣所得税，并向主管税务机关办理扣缴申报。如果深股通投资者涉及享受税收协议（安排）待遇的，按照《非居民纳税人享受协定待遇管理办法》（国家税务总局公告 2019 年第 35 号）、《关于深港股票市场交易互联互通机制试点有关税收政策的通知》（财税〔2016〕127 号）的规定执行。

深股通投资者股权登记日、现金红利派发日等时间安排与本行 A 股股东一致。向本行 A 股股东派发股息的详情及有关事项将适时公布。

对于上海证券交易所、深交所投资者（包括企业和个人）投资香港联交所本行 H 股股票（简称“港股通”），中国证券登记结算有限责任公司作为港股通投资者名义持有人接收本行派发的现金红利，并通过其登记结算系统将现金红利发放至相关港股通投资者。港股通投资者的现金红利以人民币派发。根据《关于沪港股票市场交易互联互通机制试点有关税收政策的通知》（财税〔2014〕81 号）、《财政部、国家税务总局、中国证监会关于深港股票市场交易互联互通机制试点有关税收政策的通知》（财税〔2016〕127 号）的相关规定：对内地个人投资者通过沪港股票市场交易互联互通机制（简称“沪港通”）、深港股票市场交易互联互通机制（简称“深港通”）投资香港联交所上市 H 股取得的股息红利，H 股公司按照 20% 的税率代扣个人所得税。对内地证券投资基金通过沪港通、深港通投资香港联交所上市股票取得的股息红利所得，比照个人投资者征税。H 股公司对内地企业投资者不代扣股息红利所得税款，应纳税款由企业自行申报缴纳。

港股通投资者股权登记日、现金红利派发日等时间安排与本行 H 股股东一致。

对于任何因股东身份未能及时确定或错误确定而引致的任何索偿或对代扣代缴机制的任何争议，本行概不负责。

如本行相关股东对上述安排有任何疑问，可向彼等的税务顾问咨询有关拥有及处置本行相关股份所涉及的中国内地、香港及其他国家（地区）税务影响的意见。

向 A 股股东派发股息相关事宜，本行将另行发布实施公告。

## 六、2025 年度股东会及暂停股份过户登记日期

本行拟于 2026 年 5 月 28 日（星期四）举行 2025 年度股东会。为确定有权出席 2025 年度股东会并进行投票的 H 股股东的名单，本行将于 2026 年 5 月 21 日（星期四）至 2026 年 5 月 28 日（星期四）（包括首尾两日）暂停办理本行 H 股股份过户登记手续。如欲出席年度股东会并投票的本行 H 股股东，须于 2026 年 5 月 20 日（星期三）下午 4 时 30 分前将所有过户文件连同有关股份证明送交本行 H 股股份过户登记处香港中央证券登记有限公司，地址为香港湾仔皇后大道东 183 号合和中心 17 楼 1712 至 1716 号铺。

## 七、可供分配的储备

报告期内，本公司可供分配储备详情载于本公司年度财务报表的合并股东权益变动表。

## 八、财务资料概要

本公司截至报告期末前三个年度的经营业绩、资产和负债概要载列于本年度报告“公司简介和主要财务指标”章节。

## 九、捐款

本行始终将慈善基因融入发展脉络，以多元化公益实践践行“金融向善”初心，报告期内，本行及青岛市青银慈善基金会合计对外捐赠 695.97 万元。

## 十、环境政策及表现

本行一直遵守其业务经营所在地的适用环境法律及法规，并不时审查及提升已推行的环保措施以加强可持续性。有关本行在报告期内的环境政策及表现的相关信息，可参阅本行在巨潮资讯网、香港联交所披露易网站发布的可持续发展报告。

## 十一、固定资产

报告期内，本公司固定资产变动的详情载列于本年度报告财务报表附注部分。

## 十二、报告期内的收购、出售资产事项

报告期内，本行无重大收购、出售资产事项。

## 十三、退休福利

本公司提供给雇员的退休福利包括设定提存计划和设定受益计划。设定提存计划是按照中国有关法规要求，本公司职工参加的由政府机构设立管理的社会保障体系中的基本养老保险和企业年金计划；对于设定受益计划，本公司聘请独立精算师韬睿惠悦管理咨询公司协助对该计划进行评估，该计划无对应资产及供款，报告期未出现重大变动，精算报告签字精算

师伍海川为北美精算师协会正会员和中国精算师协会正会员。退休福利有关情况详见本年度报告财务报表附注部分。

#### 十四、主要股东

报告期末，本行主要股东详情请参见“股份变动及股东情况”章节及本年度报告财务报表附注部分。

#### 十五、购买、出售及赎回本行上市证券

报告期内，本行未曾购买、出售及赎回本行上市证券（包括出售香港《上市规则》所赋予涵义的库存股份）。截至报告期末，本行并无持有该等库存股份。

#### 十六、优先购买权

中国大陆相关法律及《公司章程》没有授予本行股东优先购买权的条款。《公司章程》规定，经股东会作出决议，报国家有关主管机构批准后，本行可以采用下列方式增加注册资本：公开发行业股份；非公开发行业股份；向现有股东配售新股；向现有股东派送新股；以公积金转增股本；法律、行政法规规定以及国家有关主管机构批准的其他方式。

#### 十七、员工和主要客户

本行员工情况及雇用政策请见“公司治理”章节及本行登载于深交所网站、香港联交所披露易网站及本行官方网站的可持续发展报告。

报告期内，本公司前五家最大客户营业收入占本公司营业收入总额的比例不超过 30%。

#### 十八、债权证发行

本行于 2025 年 7 月 16 日在全国银行间债券市场发行“青岛银行股份有限公司 2025 年金融债券”，发行规模为人民币 40 亿元，债券品种为 3 年期固定利率债券，债券票面利率 1.71%，募集资金将用于优化中长期资产负债匹配结构，增加稳定中长期负债来源并支持新增中长期资产业务的开展。

本行于 2025 年 9 月 23 日在全国银行间债券市场发行“青岛银行股份有限公司 2025 年科技创新债券”，发行规模为人民币 10 亿元，债券品种为 5 年期固定利率债券，债券票面利率 1.87%，募集资金将依据适用法律和主管部门的批准，通过贷款、债券等多种途径，专项支持科技创新领域业务。

本行于 2025 年 10 月 28 日在全国银行间债券市场发行“青岛银行股份有限公司 2025 年无固定期限资本债券”，发行规模为人民币 15 亿元，附不超过 5 亿元的超额增发权，总发行规模为 20 亿元，票面利率为 2.45%。本次债券的存续期与本行持续经营存续期一致，在第 5

年末附有条件的发行人赎回权。募集资金将依据适用法律和监管部门的批准用于补充本行其他一级资本。

### 十九、股票挂钩协议

报告期内，本行未订立或存续任何股票挂钩协议。

### 二十、募集资金使用情况

本行募集资金使用情况，详见“重要事项”章节。

### 二十一、H 股发行上市相关承诺

报告期末，本行及本行股东就 H 股发行上市所作承诺已经履行完毕。

### 二十二、股本

报告期内，本行股本变动情况请见“股份变动及股东情况”章节。

### 二十三、董事、高级管理人员情况

报告期内，本行董事及高级管理人员情况请见“公司治理”章节。

### 二十四、独立非执行董事就其独立性所作的确认

本行已收到每位独立非执行董事就其独立性所提交的确认函，并认为所有独立非执行董事均符合香港《上市规则》第 3.13 条所载的相关指引，属于独立人士。

### 二十五、董事、高级管理人员之间财务、业务、亲属关系

本行董事及高级管理人员之间没有任何财务、业务、亲属关系。

### 二十六、购买股份或债券之安排

报告期内，本行未曾订立任何安排，使得本行董事能够通过购买本行或任何其他公司股份或债券而获益。

### 二十七、董事及监事之重大交易、安排、合约权益及服务合约

除已根据香港《上市规则》第 14A 章获豁免遵守有关申报、年度审核、公告及独立股东批准的持续关连交易外，本行各董事及监事、或任何与董事及监事相关连的实体于报告期末及在该年度内的任何时间在本行所订立之与本行业务有关的重大交易、安排、合约中，概无拥有任何直接或间接的权益（服务合约除外）。概无任何董事及监事与本行订立一年内若由本行终止合约时须做出赔偿（法定赔偿除外）的服务合约。

### 二十八、获准许的弥偿条文及董事保险情况

报告期内，本行已就董事可能面对因企业活动产生的法律诉讼，为全体董事购买了有效的责任保险。

### 二十九、管理合约

报告期内，本行未订立管理合约。

### 三十、董事在与本行构成竞争之业务所占权益

本行概无任何董事在与本行直接或间接构成或可能构成竞争的业务中持有任何权益。

### 三十一、企业管治

具体请见“公司治理”章节。

### 三十二、关联交易

根据香港《上市规则》第 14A 章，本行与本行关连人士（定义见香港《上市规则》）的交易构成本行的关联交易。本行在日常及一般业务过程中为客户，包括本行的关连人士（例如本行董事、监事、行长及／或彼等各自的联系人）提供商业银行服务及产品。该等交易在本行日常及一般业务过程中按一般商业条款（或对本行较佳的商业条款）订立，可根据香港《上市规则》第 14A 章获全面豁免遵守有关股东批准、年度审核及信息披露的规定。本行已审阅所有关联交易，确认符合香港《上市规则》第 14A 章的规定。

香港《上市规则》第 14A 章对于关连人士的定义有别于国际会计准则第 24 号“关联方披露”对于关联方的定义及国际会计准则理事会对其的诠释。载于财务报表附注的若干关联方交易同时构成香港《上市规则》所定义的关联交易或持续关联交易，但概无构成香港《上市规则》所规定之须予以披露的关联交易。

### 三十三、董事、高级管理人员薪酬政策

具体请见“公司治理”章节。

### 三十四、董事、最高行政人员在本行股份和相关股份的权益和淡仓

就本行董事及最高行政人员所知，截至报告期末，董事及最高行政人员于本行已发行的股本、债券和股权衍生工具中须根据《证券及期货条例》第 352 条存放于当中所述登记册的权益及淡仓，或根据《标准守则》而须知会本行及香港联交所的权益及淡仓如下：

董事/最高行政人员姓名	股份类别	身份	持有股份数目	占普通股总数百分比 <sup>注</sup>	占A股总数百分比 <sup>注</sup>	好仓/淡仓
陈霜	A股	实益拥有人	455,000	0.01%	0.01%	好仓

注：上述百分比系根据本行报告期末股份总额5,820,354,724股及A股股份总额3,528,409,250股计算。

除上述情况外，据本行董事及最高行政人员所知，概无任何其他人士于本行股份债券和股权衍生工具中持有须根据《证券及期货条例》第 352 条存放于当中所述登记册的权益及淡仓，或根据《标准守则》而须知会本行及香港联交所的权益及淡仓。

### 三十五、公众持股量

基于本行可获得的公开资料及就董事所知悉，报告期末及截至本报告发布之日，本行维持香港联交所规定的足够公众持股量。

### 三十六、会计师事务所

报告期内，本行境内审计师为安永华明会计师事务所（特殊普通合伙），境外审计师为安永会计师事务所。安永华明会计师事务所（特殊普通合伙）和安永会计师事务所分别对本公司按照企业会计准则和国际财务报告会计准则编制的本年度财务报表进行了审计，并分别出具了无保留意见的审计报告。

青岛银行股份有限公司  
董事会

## 第十节 附 件

附件：财务报表

青岛银行股份有限公司

2025 年度财务报表及审计报告

(按照中国企业会计准则编制)

## 目 录

	页	次
一、 审计报告	1	- 8
二、 已审财务报表		
合并及母公司资产负债表	1	- 3
合并及母公司利润表	4	- 5
合并及母公司现金流量表	6	- 8
合并股东权益变动表	9	- 10
母公司股东权益变动表	11	- 12
财务报表附注	13	- 163
补充资料	A1	- A3

## 审计报告

安永华明（2026）审字第70050236\_A01号  
青岛银行股份有限公司

青岛银行股份有限公司全体股东：

### 一、 审计意见

我们审计了青岛银行股份有限公司的财务报表，包括2025年12月31日的合并及母公司资产负债表，2025年度的合并及母公司利润表、股东权益变动表和现金流量表以及相关财务报表附注。

我们认为，后附的青岛银行股份有限公司的财务报表在所有重大方面按照企业会计准则的规定编制，公允反映了青岛银行股份有限公司2025年12月31日的合并及母公司财务状况以及2025年度的合并及母公司经营成果和现金流量。

### 二、 形成审计意见的基础

我们按照中国注册会计师审计准则的规定执行了审计工作。审计报告的“注册会计师对财务报表审计的责任”部分进一步阐述了我们在这些准则下的责任。按照《中国注册会计师独立性准则第1号——财务报表审计和审阅业务对独立性的要求》和中国注册会计师职业道德守则，我们独立于青岛银行股份有限公司，并履行了职业道德方面的其他责任。我们在审计中遵循了对公众利益实体审计的独立性要求。我们相信，我们获取的审计证据是充分、适当的，为发表审计意见提供了基础。

### 三、 关键审计事项

关键审计事项是我们根据职业判断，认为对本期财务报表审计最为重要的事项。这些事项的应对以对财务报表整体进行审计并形成审计意见为背景，我们不对这些事项单独发表意见。我们对下述每一事项在审计中是如何应对的描述也以此为背景。

我们已经履行了本报告“注册会计师对财务报表审计的责任”部分阐述的责任，包括与这些关键审计事项相关的责任。相应地，我们的审计工作包括执行为应对评估的财务报表重大错报风险而设计的审计程序。我们执行审计程序的结果，包括应对下述关键审计事项所执行的程序，为财务报表整体发表审计意见提供了基础。

## 审计报告（续）

安永华明（2026）审字第70050236\_A01号  
青岛银行股份有限公司

### 三、关键审计事项（续）

#### 关键审计事项：

#### 该事项在审计中是如何应对：

##### 发放贷款和垫款及以摊余成本计量的金融投资的预期信用损失

青岛银行股份有限公司在预期信用损失的计量中使用了较多重大判断和假设，例如：

- 信用风险是否显著增加-信用风险是否显著增加的认定标准高度依赖判断，并可能对存续期较长的发放贷款和垫款及以摊余成本计量的金融投资的预期信用损失有重大影响；
- 模型和参数-计量预期信用损失所使用的模型本身具有较高的复杂性，模型参数输入较多且参数估计过程涉及较多的判断和假设；
- 前瞻性信息-对宏观经济进行预测，考虑不同经济情景权重下，对预期信用损失的影响；
- 是否已发生信用减值-认定是否已发生信用减值需要考虑多项因素，且其预期信用损失的计量将依赖于未来预计现金流量的估计。

由于发放贷款和垫款及以摊余成本计量的金融投资的预期信用损失评估涉及较多重大判断和假设，且考虑金额的重要性（于2025年12月31日，发放贷款和垫款及以摊余成本计量的金融投资总额（含应计利息）为人民币5,404.52亿元，占总资产的66.32%；相关减值准备合计为人民币165.40亿元），我们将其作为一项关键审计事项。

相关披露参见财务报表附注三、8所述的会计政策及财务报表附注五、6，附注五、9。

我们评估并测试了与发放贷款和垫款及以摊余成本计量的金融投资的预期信用损失相关关键内部控制的设计和执行的有效性，包括：

- 在我们信息科技审计专家的协助下，评估并测试用于确认预期信用损失准备的数据和流程，包括发放贷款和垫款及以摊余成本计量的金融投资的业务数据、信用评级数据、宏观经济数据等，及减值系统的计算逻辑、数据输入等；
- 评估并测试预期信用损失模型的关键内部控制，包括重要政策制度、重要模型及关键参数及其调整的审批、模型表现的持续监测、模型验证和参数校准等。

我们采用风险导向的抽样方法，选取样本对发放贷款和垫款及以摊余成本计量的金融投资的预期信用损失进行复核，基于贷后或投后调查报告、债务人的财务信息、抵质押品价值评估报告以及其他可获取信息，分析债务人的还款能力，评估青岛银行股份有限公司对发放贷款和垫款及以摊余成本计量的金融投资阶段划分的判断结果。对已发生信用减值的发放贷款和垫款及以摊余成本计量的金融投资，我们在抽样的基础上，通过分析青岛银行股份有限公司管理层预计未来现金流量的金额、时间以及发生概率，尤其是抵质押品的可回收金额，重新计算减值准备。

## 审计报告（续）

安永华明（2026）审字第70050236\_A01号  
青岛银行股份有限公司

### 三、关键审计事项（续）

#### 关键审计事项：

#### 该事项在审计中是如何应对：

发放贷款和垫款及以摊余成本计量的金融投资的预期信用损失（续）

在我们模型专家的协助下，我们对预期信用损失模型的重要参数、管理层重大判断及其相关假设的应用进行了评估及测试，主要集中在以下方面：

- 结合宏观经济变化、行业风险因素，及预期信用损失模型验证、重检及优化的结果，评估预期信用损失模型方法论以及相关参数的合理性，包括违约概率、违约损失率、风险敞口、信用风险显著增加等；
- 评估管理层确定预期信用损失时采用的前瞻性信息，包括宏观经济变量的预测和多个宏观情景的假设及权重等。

我们评估并测试了青岛银行股份有限公司与信用风险敞口和预期信用损失相关的披露的关键内部控制设计和执行的有效性。

## 审计报告（续）

安永华明（2026）审字第70050236\_A01号  
青岛银行股份有限公司

### 三、关键审计事项（续）

#### 关键审计事项：

##### 金融工具公允价值的评估

青岛银行股份有限公司使用活跃市场报价或估值技术确定以公允价值计量的金融工具的公允价值。对于没有活跃市场报价的金融工具，青岛银行股份有限公司采用估值技术确定其公允价值，估值技术的选取以及重大不可观察输入值的选择涉及管理层的重大会计判断和估计。采用不同的估值技术或假设，将可能导致对金融工具的公允价值估计存在重大差异。

以公允价值计量的金融工具是青岛银行股份有限公司资产和负债的重要组成部分。金融工具公允价值调整会影响损益或其他综合收益。青岛银行股份有限公司主要持有第二层次和第三层次公允价值计量的金融工具。考虑以公允价值计量的金融工具金额的重要性，且第三层次金融工具公允价值的估计存在不确定性，涉及较多的主观判断，我们将金融工具的估值作为一项关键审计事项。

相关披露参见财务报表附注三、12所述的会计政策及财务报表附注十。

#### 该事项在审计中是如何应对：

我们评估并测试了与金融工具估值相关的关键内部控制的设计和执行的有效性，包括估值模型和假设的验证和审批、估值结果的复核和审批，以及相关系统的一般控制、系统接口及自动计算等关键内部控制。

我们选取样本执行审计程序，对青岛银行股份有限公司所采用的估值技术、参数和假设进行评估，包括：

- 对比活跃市场报价；
- 对比当前市场上同业机构常用的估值技术，选取样本将所采用的可观察参数与可获得的外部市场数据进行核对；
- 选取样本，在我们估值专家的协助下，评估管理层的估值方法和重大不可观察参数等。

我们评估并测试了青岛银行股份有限公司与金融工具公允价值相关的披露的关键内部控制设计和执行的有效性。

## 审计报告（续）

安永华明（2026）审字第70050236\_A01号  
青岛银行股份有限公司

### 三、关键审计事项（续）

#### 关键审计事项：

##### *结构化主体的合并*

青岛银行股份有限公司在开展金融投资、资产管理等业务过程中，持有不同的结构化主体的权益，包括基金投资、资产管理计划、资金信托计划、资产支持证券及理财产品等。青岛银行股份有限公司需要综合考虑拥有的权力、享有的可变回报及两者的联系等，判断对每个结构化主体是否存在控制，从而确定是否应将其纳入合并报表范围。

当青岛银行股份有限公司在分析是否对结构化主体存在控制时需要考虑诸多因素，包括每个结构化主体的设立目的、青岛银行股份有限公司主导其相关活动的 ability、直接或间接持有的权益及回报、获取的管理业绩报酬、提供信用增级或流动性支持等而获得的报酬或承担的损失等。对这些因素进行综合分析并形成控制与否的结论，涉及重大的管理层判断。

考虑到该事项的重要性以及管理层判断的复杂程度，我们将其作为一项关键审计事项。

相关披露参见财务报表附注三、5及附注三、30所述的会计政策及财务报表附注十二。

#### 该事项在审计中是如何应对：

我们评估并测试了与结构化主体合并与否的判断相关的关键内部控制的设计和执行的有效性。

我们根据青岛银行股份有限公司对结构化主体拥有的权力、从结构化主体获得的可变回报的量级和可变动性以及两者联系的分析，评估了青岛银行股份有限公司对其是否控制结构化主体的分析和结论。

我们抽样检查了相关的合同文件，了解结构化主体设立的目的，评估青岛银行股份有限公司对结构化主体的权利及可变回报的分析，包括是否有法定或推定义务最终承担结构化主体的损失（如是否对青岛银行股份有限公司发起的结构化主体提供过流动性支持、信用增级等情况）。

我们评估并测试了青岛银行股份有限公司与合并结构化主体相关的披露的关键内部控制设计和执行的有效性。

## 审计报告（续）

安永华明（2026）审字第70050236\_A01号  
青岛银行股份有限公司

### 四、其他信息

青岛银行股份有限公司管理层对其他信息负责。其他信息包括年度报告中涵盖的信息，但不包括财务报表和我们的审计报告。

我们对财务报表发表的审计意见不涵盖其他信息，我们也不对其他信息发表任何形式的鉴证结论。

结合我们对财务报表的审计，我们的责任是阅读其他信息，在此过程中，考虑其他信息是否与财务报表或我们在审计过程中了解到的情况存在重大不一致或者似乎存在重大错报。

基于我们已执行的工作，如果我们确定其他信息存在重大错报，我们应当报告该事实。在这方面，我们无任何事项需要报告。

### 五、管理层和治理层对财务报表的责任

管理层负责按照企业会计准则的规定编制财务报表，使其实现公允反映，并设计、执行和维护必要的内部控制，以使财务报表不存在由于舞弊或错误导致的重大错报。

在编制财务报表时，管理层负责评估青岛银行股份有限公司的持续经营能力，披露与持续经营相关的事项（如适用），并运用持续经营假设，除非计划进行清算、终止运营或别无其他现实的选择。

治理层负责监督青岛银行股份有限公司的财务报告过程。

### 六、注册会计师对财务报表审计的责任

我们的目标是对财务报表整体是否不存在由于舞弊或错误导致的重大错报获取合理保证，并出具包含审计意见的审计报告。合理保证是高水平的保证，但并不能保证按照审计准则执行的审计在某一重大错报存在时总能发现。错报可能由于舞弊或错误导致，如果合理预期错报单独或汇总起来可能影响财务报表使用者依据财务报表作出的经济决策，则通常认为错报是重大的。

## 审计报告（续）

安永华明（2026）审字第70050236\_A01号  
青岛银行股份有限公司

### 六、注册会计师对财务报表审计的责任（续）

在按照审计准则执行审计工作的过程中，我们运用职业判断，并保持职业怀疑。同时，我们也执行以下工作：

- (1) 识别和评估由于舞弊或错误导致的财务报表重大错报风险，设计和实施审计程序以应对这些风险，并获取充分、适当的审计证据，作为发表审计意见的基础。由于舞弊可能涉及串通、伪造、故意遗漏、虚假陈述或凌驾于内部控制之上，未能发现由于舞弊导致的重大错报的风险高于未能发现由于错误导致的重大错报的风险。
- (2) 了解与审计相关的内部控制，以设计恰当的审计程序。
- (3) 评价管理层选用会计政策的恰当性和作出会计估计及相关披露的合理性。
- (4) 对管理层使用持续经营假设的恰当性得出结论。同时，根据获取的审计证据，就可能对青岛银行股份有限公司持续经营能力产生重大疑虑的事项或情况是否存在重大不确定性得出结论。如果我们得出结论认为存在重大不确定性，审计准则要求我们在审计报告中提请报表使用者注意财务报表中的相关披露；如果披露不充分，我们应当发表非无保留意见。我们的结论基于截至审计报告日可获得的信息。然而，未来的事项或情况可能导致青岛银行股份有限公司不能持续经营。
- (5) 评价财务报表的总体列报（包括披露）、结构和内容，并评价财务报表是否公允反映相关交易和事项。
- (6) 就青岛银行股份有限公司中实体或业务活动的财务信息获取充分、适当的审计证据，以对财务报表发表审计意见。我们负责指导、监督和执行集团审计，并对审计意见承担全部责任。

我们与治理层就计划的审计范围、时间安排和重大审计发现等事项进行沟通，包括沟通我们在审计中识别出的值得关注的内部控制缺陷。

我们还就已遵守与独立性相关的职业道德要求向治理层提供声明，并与治理层沟通可能被合理认为影响我们独立性的所有关系和其他事项，以及相关的防范措施（如适用）。

从与治理层沟通过的事项中，我们确定哪些事项对本期财务报表审计最为重要，因而构成关键审计事项。我们在审计报告中描述这些事项，除非法律法规禁止公开披露这些事项，或在极少数情形下，如果合理预期在审计报告中沟通某事项造成的负面后果超过在公众利益方面产生的益处，我们确定不应在审计报告中沟通该事项。

审计报告（续）

安永华明（2026）审字第70050236\_A01号  
青岛银行股份有限公司

（本页无正文）

安永华明会计师事务所（特殊普通合伙）

中国注册会计师：许旭明  
（项目合伙人）

中国注册会计师：洪晓冬

中国 北京

2026年3月26日

**青岛银行股份有限公司**  
**合并及母公司资产负债表**  
**2025年12月31日**  
 (除特别注明外，金额单位为人民币千元)

	附注	本集团		本行	
		2025年 12月31日	2024年 12月31日	2025年 12月31日	2024年 12月31日
<b>资产</b>					
现金及存放中央银行款项	五、1	42,979,933	49,153,266	42,870,462	49,133,814
存放同业及其他金融机构款项	五、2	9,953,265	3,495,177	7,764,725	2,139,304
贵金属		1,046	1,046	1,046	1,046
拆出资金	五、3	18,254,853	14,844,347	19,469,617	15,549,144
衍生金融资产	五、4	507,591	55,310	507,591	55,310
买入返售金融资产	五、5	17,975,490	7,496,541	17,975,490	7,496,541
发放贷款和垫款	五、6	387,692,967	332,554,291	387,203,020	332,554,291
金融投资：					
- 以公允价值计量且其变动计入 当期损益的金融投资	五、7	74,688,589	63,986,527	79,723,337	69,211,599
- 以公允价值计量且其变动计入 其他综合收益的金融投资	五、8	97,786,595	94,075,023	97,786,595	94,075,023
- 以摊余成本计量的金融投资	五、9	137,024,491	97,593,546	128,652,164	89,478,244
长期股权投资	五、10	-	-	2,008,359	1,913,284
长期应收款	五、11	17,461,304	15,516,540	-	-
固定资产	五、12	3,331,500	3,437,254	3,124,830	3,228,598
使用权资产	五、13	743,558	764,450	740,362	763,635
无形资产	五、14	405,792	379,124	367,489	345,564
递延所得税资产	五、15	4,372,950	3,553,816	4,179,213	3,370,221
其他资产	五、16	1,780,160	3,056,775	961,605	1,482,183
<b>资产总计</b>		<b>814,960,084</b>	<b>689,963,033</b>	<b>793,335,905</b>	<b>670,797,801</b>

后附财务报表附注为本财务报表的组成部分

青岛银行股份有限公司  
合并及母公司资产负债表（续）  
2025年12月31日  
（除特别注明外，金额单位为人民币千元）

	附注	本集团		本行	
		2025年 12月31日	2024年 12月31日	2025年 12月31日	2024年 12月31日
<b>负债和股东权益</b>					
<b>负债</b>					
向中央银行借款	五、17	48,579,376	28,240,081	48,579,376	28,240,081
同业及其他金融机构存放款项	五、18	29,028,245	12,355,339	31,976,613	14,216,923
拆入资金	五、19	22,638,702	20,836,633	7,150,706	6,235,354
以公允价值计量且其变动计入当期损益的金融负债					
衍生金融负债	五、4	10,460	162,430	10,460	162,430
卖出回购金融资产款	五、21	23,090,548	35,504,160	19,901,069	32,614,696
吸收存款	五、22	512,121,455	443,425,535	510,705,044	443,425,535
应付职工薪酬	五、23	1,420,882	1,090,741	1,246,813	943,517
应交税费	五、24	1,000,240	578,884	948,084	462,174
预计负债	五、25	861,013	410,416	861,013	410,416
应付债券	五、26	121,902,730	98,752,059	121,097,745	98,752,059
租赁负债	五、27	511,017	514,281	508,218	513,806
其他负债	五、28	1,691,557	2,492,857	1,043,482	1,681,989
<b>负债合计</b>		<b>764,705,628</b>	<b>645,063,204</b>	<b>745,878,026</b>	<b>628,358,768</b>

后附财务报表附注为本财务报表的组成部分

青岛银行股份有限公司  
合并及母公司资产负债表（续）  
2025年12月31日  
（除特别注明外，金额单位为人民币千元）

	附注	本集团		本行	
		2025年 12月31日	2024年 12月31日	2025年 12月31日	2024年 12月31日
负债和股东权益（续）					
股东权益					
股本	五、29	5,820,355	5,820,355	5,820,355	5,820,355
其他权益工具					
其中：永续债	五、30	8,395,783	6,395,783	8,395,783	6,395,783
资本公积	五、31	10,686,506	10,687,091	10,687,049	10,687,634
其他综合收益	五、32	1,928,188	2,716,533	1,928,188	2,716,533
盈余公积	五、33	3,603,377	3,106,154	3,603,377	3,106,154
一般风险准备	五、34	10,256,969	8,511,286	9,598,150	7,971,637
未分配利润	五、35	8,475,970	6,695,179	7,424,977	5,740,937
归属于母公司股东权益合计		49,167,148	43,932,381	47,457,879	42,439,033
少数股东权益		1,087,308	967,448	-	-
股东权益合计		<u>50,254,456</u>	<u>44,899,829</u>	<u>47,457,879</u>	<u>42,439,033</u>
负债和股东权益总计		<u>814,960,084</u>	<u>689,963,033</u>	<u>793,335,905</u>	<u>670,797,801</u>

本财务报表已于2026年3月26日获本行董事会批准。

景在伦  
法定代表人  
(董事长)

吴显明  
行长

陈霜  
主管财务工作的副行长

李振国  
计划财务部总经理

(公司盖章)

后附财务报表附注为本财务报表的组成部分

青岛银行股份有限公司  
合并及母公司利润表  
2025 年度  
(除特别注明外，金额单位为人民币千元)

	附注	本集团		本行	
		2025 年	2024 年	2025 年	2024 年
一、营业收入					
利息收入		23,191,992	22,421,432	21,989,759	21,125,962
利息支出		(12,122,000)	(12,547,608)	(11,846,782)	(12,135,796)
利息净收入	五、36	11,069,992	9,873,824	10,142,977	8,990,166
手续费及佣金收入		1,882,475	1,993,954	1,342,920	1,268,433
手续费及佣金支出		(430,950)	(484,401)	(260,055)	(276,877)
手续费及佣金净收入	五、37	1,451,525	1,509,553	1,082,865	991,556
投资收益	五、38	2,299,269	1,714,486	2,710,493	1,876,790
其中：以摊余成本计量的金融资产终止确认产生的收益		423,502	-	423,502	-
公允价值变动损益	五、39	(174,163)	325,188	(167,757)	471,317
汇兑损益	五、40	(100,763)	(174,693)	(100,763)	(174,693)
其他收益	五、41	25,062	107,028	24,741	106,452
其他业务收入		1,358	130,146	3,390	132,179
资产处置损益		498	12,002	497	12,002
营业收入合计		14,572,778	13,497,534	13,696,443	12,405,769
二、营业支出					
税金及附加	五、42	(173,699)	(167,428)	(166,551)	(160,377)
业务及管理费	五、43	(4,608,302)	(4,717,131)	(4,362,321)	(4,468,619)
信用减值损失	五、44	(3,533,201)	(3,533,691)	(3,492,884)	(3,432,843)
其他资产减值损失		(1,637)	(1,312)	(1,637)	(1,312)
其他业务成本		(26,877)	(95,105)	(27,685)	(95,913)
营业支出合计		(8,343,716)	(8,514,667)	(8,051,078)	(8,159,064)
三、营业利润		6,229,062	4,982,867	5,645,365	4,246,705
加：营业外收入		33,028	23,695	27,615	12,224
减：营业外支出		(18,255)	(11,433)	(17,591)	(9,733)
四、利润总额		6,243,835	4,995,129	5,655,389	4,249,196
减：所得税费用	五、45	(887,234)	(590,408)	(683,156)	(368,791)
五、净利润		5,356,601	4,404,721	4,972,233	3,880,405
归属于母公司股东的净利润		5,187,741	4,264,120	4,972,233	3,880,405
少数股东损益		168,860	140,601	-	-

后附财务报表附注为本财务报表的组成部分

青岛银行股份有限公司  
合并及母公司利润表（续）  
2025 年度  
（除特别注明外，金额单位为人民币千元）

	附注	本集团		本行	
		2025 年	2024 年	2025 年	2024 年
六、其他综合收益的税后净额		(788,345)	1,769,322	(788,345)	1,769,322
归属于母公司股东的其他综合收益的税后净额		(788,345)	1,769,322	(788,345)	1,769,322
(一) 不能重分类进损益的其他综合收益					
1. 重新计量设定受益计划变动额	五、32	2,100	(10,733)	2,100	(10,733)
2. 指定为以公允价值计量且其变动计入其他综合收益的金融资产公允价值变动	五、32	2,940	83,788	2,940	83,788
(二) 将重分类进损益的其他综合收益					
1. 以公允价值计量且其变动计入其他综合收益的金融资产公允价值变动	五、32	(1,325,470)	1,459,373	(1,325,470)	1,459,373
2. 以公允价值计量且其变动计入其他综合收益的金融资产信用减值准备	五、32	532,085	236,894	532,085	236,894
归属于少数股东的其他综合收益的税后净额		-	-	-	-
七、综合收益总额		4,568,256	6,174,043	4,183,888	5,649,727
归属于母公司股东的综合收益总额		4,399,396	6,033,442	4,183,888	5,649,727
归属于少数股东的综合收益总额		168,860	140,601	-	-
八、基本及稀释每股收益（人民币元）	五、46	0.85	0.69		

本财务报表已于2026年3月26日获本行董事会批准。

景在伦  
法定代表人  
(董事长)

吴显明  
行长

陈霜  
主管财务工作的副行长

李振国  
计划财务部总经理

(公司盖章)

后附财务报表附注为本财务报表的组成部分

青岛银行股份有限公司  
合并及母公司现金流量表  
2025 年度  
(除特别注明外，金额单位为人民币千元)

附注	本集团		本行	
	2025 年	2024 年	2025 年	2024 年
一、经营活动产生的现金流量				
吸收存款净增加额	69,453,126	45,961,747	69,498,570	45,961,747
存放同业及其他金融机构款项净减少额	198,346	-	-	-
买入返售金融资产净减少额	-	6,450,000	-	6,450,000
长期应收款净减少额	-	1,080,597	-	-
向中央银行借款净增加额	20,215,453	10,014,871	20,215,453	10,014,871
同业及其他金融机构存放款项净增加额	16,981,879	10,102,076	17,727,554	10,775,072
拆入资金净增加额	1,412,390	-	488,890	-
收取的利息、手续费及佣金	20,266,117	20,068,554	18,631,009	18,091,058
收到的其他与经营活动有关的现金	1,479,220	2,375,292	1,269,600	1,801,539
经营活动现金流入小计	130,006,531	96,053,137	127,831,076	93,094,287
发放贷款和垫款净增加额	(56,909,984)	(41,976,241)	(56,943,982)	(41,976,241)
存放中央银行款项净增加额	(3,646,357)	(2,479,884)	(3,661,654)	(2,485,999)
存放同业及其他金融机构款项净增加额	-	(150,000)	-	-
拆出资金净增加额	(3,155,277)	(2,077,304)	(3,655,277)	(1,977,304)
买入返售金融资产净增加额	(10,500,000)	-	(10,500,000)	-
为交易目的而持有的金融资产净增加额	(13,820,097)	(5,170,905)	(12,934,063)	(5,170,905)
拆入资金净减少额	-	(264,805)	-	(304,115)
卖出回购金融资产款净减少额	(12,411,457)	(4,262,229)	(12,711,471)	(4,262,229)
长期应收款净增加额	(519,543)	-	-	-
支付的利息、手续费及佣金	(12,519,939)	(8,779,571)	(12,008,230)	(8,119,754)
支付给职工以及为职工支付的现金	(2,281,494)	(2,190,114)	(2,146,432)	(2,067,205)
支付的各项税费	(2,262,648)	(2,440,552)	(1,922,043)	(1,977,661)
支付的其他与经营活动有关的现金	(3,180,109)	(3,309,939)	(2,063,671)	(1,713,528)
经营活动现金流出小计	(121,206,905)	(73,101,544)	(118,546,823)	(70,054,941)
经营活动产生的现金流量净额	五、47(1) 8,799,626	22,951,593	9,284,253	23,039,346

后附财务报表附注为本财务报表的组成部分

青岛银行股份有限公司  
合并及母公司现金流量表（续）  
2025 年度  
（除特别注明外，金额单位为人民币千元）

	附注	本集团		本行	
		2025 年	2024 年	2025 年	2024 年
<b>二、投资活动产生的现金流量</b>					
处置及收回投资收到的现金		63,294,916	52,097,783	63,294,916	52,097,783
取得投资收益及利息收到的现金		8,062,230	6,960,621	8,285,730	7,084,121
处置固定资产、无形资产和其他资产收到的现金		7,620	37,789	7,618	37,789
投资活动现金流入小计		71,364,766	59,096,193	71,588,264	59,219,693
投资支付的现金		(105,519,693)	(72,003,845)	(105,958,052)	(72,003,845)
对子公司增资支付的现金		-	-	-	(403,284)
购建固定资产、无形资产和其他资产支付的现金		(377,733)	(371,514)	(344,642)	(355,478)
取得子公司支付的现金净额	五、47(5)	(18,827)	-	(95,075)	-
投资活动现金流出小计		(105,916,253)	(72,375,359)	(106,397,769)	(72,762,607)
投资活动所用的现金流量净额		(34,551,487)	(13,279,166)	(34,809,505)	(13,542,914)
<b>三、筹资活动产生的现金流量</b>					
发行其他权益工具收到的现金	五、47(6)	2,000,000	-	2,000,000	-
发行债券收到的现金		120,462,490	102,086,676	119,664,669	102,086,676
筹资活动现金流入小计		122,462,490	102,086,676	121,664,669	102,086,676
偿还债务支付的现金		(97,344,718)	(92,520,716)	(97,344,718)	(92,520,716)
偿还债务利息支付的现金		(2,175,432)	(2,371,775)	(2,175,432)	(2,371,775)
分配股利所支付的现金		(1,212,643)	(1,212,614)	(1,163,643)	(1,163,614)
偿还租赁负债支付的现金		(168,148)	(148,450)	(166,941)	(147,786)
支付的其他与筹资活动有关的现金		(620)	-	(620)	-
筹资活动现金流出小计		(100,901,561)	(96,253,555)	(100,851,354)	(96,203,891)
筹资活动产生的现金流量净额		21,560,929	5,833,121	20,813,315	5,882,785

后附财务报表附注为本财务报表的组成部分

青岛银行股份有限公司  
合并及母公司现金流量表（续）  
2025 年度  
（除特别注明外，金额单位为人民币千元）

	附注	本集团		本行	
		2025 年	2024 年	2025 年	2024 年
四、汇率变动对现金及现金等价物的影响		<u>(4,308)</u>	<u>3,765</u>	<u>(4,308)</u>	<u>3,765</u>
五、现金及现金等价物净（减少）/增加额	五、47(2)	(4,195,240)	15,509,313	(4,716,245)	15,382,982
加：年初现金及现金等价物余额		<u>31,106,085</u>	<u>15,596,772</u>	<u>30,699,021</u>	<u>15,316,039</u>
六、年末现金及现金等价物余额	五、47(3)	<u>26,910,845</u>	<u>31,106,085</u>	<u>25,982,776</u>	<u>30,699,021</u>

本财务报表已于2026年3月26日获本行董事会批准。

\_\_\_\_\_  
景在伦  
法定代表人  
(董事长)

\_\_\_\_\_  
吴显明  
行长

\_\_\_\_\_  
陈霜  
主管财务工作的副行长

\_\_\_\_\_  
李振国  
计划财务部总经理

(公司盖章)

后附财务报表附注为本财务报表的组成部分

青岛银行股份有限公司  
合并股东权益变动表  
2025 年度  
(除特别注明外, 金额单位为人民币千元)

2025年度

	附注	归属于母公司股东的权益							小计	少数股东权益	股东权益合计
		股本	其他权益工具	资本公积	其他综合收益	盈余公积	一般风险准备	未分配利润			
一、2025年1月1日余额		5,820,355	6,395,783	10,687,091	2,716,533	3,106,154	8,511,286	6,695,179	43,932,381	967,448	44,899,829
二、本年增减变动金额											
(一) 综合收益总额		-	-	-	(788,345)	-	-	5,187,741	4,399,396	168,860	4,568,256
(二) 股东投入资本											
1. 其他权益工具持有者投入资本	五、30	-	2,000,000	(585)	-	-	-	-	1,999,415	-	1,999,415
2. 收购子公司	五、10	-	-	-	-	-	24,118	(23,705)	413	-	413
(三) 利润分配											
1. 提取盈余公积	五、33	-	-	-	-	497,223	-	(497,223)	-	-	-
2. 提取一般准备	五、34	-	-	-	-	-	1,721,565	(1,721,565)	-	-	-
3. 股利分配	五、35	-	-	-	-	-	-	(1,164,457)	(1,164,457)	(49,000)	(1,213,457)
三、2025年12月31日余额		5,820,355	8,395,783	10,686,506	1,928,188	3,603,377	10,256,969	8,475,970	49,167,148	1,087,308	50,254,456

后附财务报表附注为本财务报表的组成部分

青岛银行股份有限公司  
合并股东权益变动表（续）  
2025 年度  
（除特别注明外，金额单位为人民币千元）

2024年度

附注	归属于母公司股东的权益							小计	少数股东权益	股东权益合计
	股本	其他权益工具	资本公积	其他综合收益	盈余公积	一般风险准备	未分配利润			
一、2024年1月1日余额	5,820,355	6,395,783	10,687,634	947,211	2,718,114	7,483,824	5,011,018	39,063,939	875,304	39,939,243
二、本年增减变动金额										
(一) 综合收益总额	-	-	-	1,769,322	-	-	4,264,120	6,033,442	140,601	6,174,043
(二) 股东投入资本										
1. 对子公司增资	五、10	-	(543)	-	-	24,778	(24,778)	(543)	543	-
(三) 利润分配										
1. 提取盈余公积	五、33	-	-	-	388,040	-	(388,040)	-	-	-
2. 提取一般准备	五、34	-	-	-	-	1,002,684	(1,002,684)	-	-	-
3. 股利分配	五、35	-	-	-	-	-	(1,164,457)	(1,164,457)	(49,000)	(1,213,457)
三、2024年12月31日余额	5,820,355	6,395,783	10,687,091	2,716,533	3,106,154	8,511,286	6,695,179	43,932,381	967,448	44,899,829

本财务报表已于2026年3月26日获本行董事会批准。

景在伦 法定代表人 (董事长)	吴显明 行长	陈霜 主管财务工作的副行长	李振国 计划财务部总经理	(公司盖章)
-----------------------	-----------	------------------	-----------------	--------

后附财务报表附注为本财务报表的组成部分

青岛银行股份有限公司  
 母公司股东权益变动表  
 2025 年度  
 (除特别注明外，金额单位为人民币千元)

2025年度

	附注	股本	其他权益工具	资本公积	其他综合收益	盈余公积	一般风险准备	未分配利润	股东权益合计
一、2025年1月1日余额		5,820,355	6,395,783	10,687,634	2,716,533	3,106,154	7,971,637	5,740,937	42,439,033
二、本年增减变动金额									
(一) 综合收益总额		-	-	-	(788,345)	-	-	4,972,233	4,183,888
(二) 股东投入资本									
1. 其他权益工具持有者投入资本	五、30	-	2,000,000	(585)	-	-	-	-	1,999,415
(三) 利润分配									
1. 提取盈余公积	五、33	-	-	-	-	497,223	-	(497,223)	-
2. 提取一般准备	五、34	-	-	-	-	-	1,626,513	(1,626,513)	-
3. 股利分配	五、35	-	-	-	-	-	-	(1,164,457)	(1,164,457)
三、2025年12月31日余额		5,820,355	8,395,783	10,687,049	1,928,188	3,603,377	9,598,150	7,424,977	47,457,879

后附财务报表附注为本财务报表的组成部分

青岛银行股份有限公司  
 母公司股东权益变动表（续）  
 2025 年度  
 （除特别注明外，金额单位为人民币千元）

2024年度

	附注	股本	其他权益工具	资本公积	其他综合收益	盈余公积	一般风险准备	未分配利润	股东权益合计
一、2024年1月1日余额		5,820,355	6,395,783	10,687,634	947,211	2,718,114	7,072,403	4,312,263	37,953,763
二、本年增减变动金额									
(一) 综合收益总额		-	-	-	1,769,322	-	-	3,880,405	5,649,727
(二) 利润分配									
1. 提取盈余公积	五、33	-	-	-	-	388,040	-	(388,040)	-
2. 提取一般准备	五、34	-	-	-	-	-	899,234	(899,234)	-
3. 股利分配	五、35	-	-	-	-	-	-	(1,164,457)	(1,164,457)
三、2024年12月31日余额		5,820,355	6,395,783	10,687,634	2,716,533	3,106,154	7,971,637	5,740,937	42,439,033

本财务报表已于2026年3月26日获本行董事会批准。

景在伦 法定代表人 (董事长)	吴显明 行长	陈霜 主管财务工作的副行长	李振国 计划财务部总经理	(公司盖章)
-----------------------	-----------	------------------	-----------------	--------

后附财务报表附注为本财务报表的组成部分

青岛银行股份有限公司  
财务报表附注  
2025 年度  
(除特别注明外, 金额单位为人民币千元)

一、 基本情况

青岛银行股份有限公司(“本行”), 前称青岛城市合作银行股份有限公司, 是经中国人民银行(“人行”)银复〔1996〕220号《关于筹建青岛城市合作银行的批复》及银复〔1996〕353号《关于青岛城市合作银行开业的批复》的批准, 于1996年11月15日成立的股份制商业银行。

根据人行山东省分行鲁银复〔1998〕76号, 本行于1998年由“青岛城市合作银行股份有限公司”更名为“青岛市商业银行股份有限公司”。经原中国银行业监督管理委员会(“原中国银监会”, 现国家金融监督管理总局)银监复〔2007〕485号批准, 本行于2008年由“青岛市商业银行股份有限公司”更名为“青岛银行股份有限公司”。

本行持有原中国银行保险监督管理委员会(“原银保监会”)青岛监管局颁发的金融许可证, 机构编码为B0170H237020001号; 持有青岛市行政审批服务局颁发的营业执照, 统一社会信用代码为91370200264609602K, 注册地址为中国山东省青岛市崂山区秦岭路6号3号楼。本行H股股票于2015年12月在香港联合交易所主板挂牌上市, 股份代号为3866。本行A股股票于2019年1月在深圳证券交易所挂牌上市, 证券代码为002948。本行于2022年1月和2月分别完成A股配股和H股配股发行工作, 上述发行完成后本行股本增加至人民币58.20亿元。本行于2025年12月31日的股本为人民币58.20亿元。

截至2025年12月31日, 本行在济南、东营、威海、淄博、德州、枣庄、烟台、滨州、青岛、潍坊、临沂、济宁、泰安、菏泽、日照、聊城共设立了17家分行。本行及所属子公司(统称“本集团”)的主要业务是提供公司及个人存款、贷款和垫款、支付结算、金融市场业务、融资租赁业务、理财业务及经监管机构批准的其他业务。子公司的背景情况列于附注五、10。本行主要在山东省内经营业务。

就本报告而言, 中国内地不包括中国香港特别行政区(“香港”)、中国澳门特别行政区(“澳门”)及台湾。

青岛银行股份有限公司  
财务报表附注（续）  
2025 年度  
（除特别注明外，金额单位为人民币千元）

二、 财务报表的编制基础

本财务报表按照中华人民共和国财政部（以下简称“财政部”）颁布的《企业会计准则——基本准则》以及其后颁布及修订的具体会计准则、解释以及其他相关规定（统称“企业会计准则”）编制。此外，本财务报表还按照中国证券监督管理委员会（以下简称“证监会”）《公开发行证券的公司信息披露编报规则第15号——财务报告的一般规定》披露有关财务信息。

本财务报表以持续经营为基础列报。

三、 重要会计政策和主要会计估计

本集团根据业务和经营特点确定具体会计政策及会计估计，具体政策参见相关附注。

1. 遵循企业会计准则的声明

本财务报表符合企业会计准则的要求，真实、完整地反映了本行及本集团于2025年12月31日的财务状况以及2025年度的经营成果和现金流量。

2. 会计期间

会计年度自公历1月1日起至12月31日止。

3. 记账本位币

本行及子公司的记账本位币为人民币，编制财务报表采用的货币为人民币。本行及子公司选定记账本位币的依据是主要业务收支的计价和结算币种。

4. 重要性标准确定方法和选择依据

管理层在编制和披露财务报表时遵循重要性原则。重要性，是指在合理预期下，财务报表某项目的省略或错报会影响使用者据此作出经济决策的，该项目具有重要性。

本集团根据自身所处的具体环境，从项目的性质和金额两方面判断财务信息的重要性。在判断项目性质的重要性时，本集团主要考虑该项目在性质上是否属于日常活动、是否显著影响本集团的财务状况、经营成果和现金流量等因素；在判断项目金额大小的重要性时，本集团考虑该项目金额占资产总额、负债总额、股东权益总额、营业收入总额、营业支出总额、净利润、综合收益总额等直接相关项目金额的比重或所属报表明列项目金额的比重。

青岛银行股份有限公司  
财务报表附注（续）  
2025 年度  
（除特别注明外，金额单位为人民币千元）

三、 重要会计政策和主要会计估计（续）

5. 企业合并及合并财务报表

企业合并分为同一控制下企业合并和非同一控制下企业合并。

参与合并的企业在合并前后均受同一方或相同的多方最终控制，且该控制并非暂时性的，为同一控制下企业合并。合并方在同一控制下企业合并中取得的资产和负债（包括最终控制方收购被合并方而形成的商誉），按合并日在最终控制方合并财务报表中的账面价值为基础进行相关会计处理。合并方取得的净资产账面价值与支付的合并对价的账面价值（或发行股份面值总额）的差额，调整资本公积中的股本溢价，资本公积不足冲减的则调整留存收益。

参与合并的企业在合并前后不受同一方或相同的多方最终控制的，为非同一控制下企业合并。非同一控制下企业合并中所取得的被购买方可辨认资产、负债及或有负债在收购日以公允价值计量。合并成本大于合并中取得的被购买方可辨认净资产公允价值份额的差额，确认为商誉，并以成本减去累计减值损失进行后续计量。合并成本小于合并中取得的被购买方可辨认净资产公允价值份额的，对取得的被购买方各项可辨认资产、负债及或有负债的公允价值以及合并成本的计量进行复核，复核后合并成本仍小于合并中取得的被购买方可辨认净资产公允价值份额的，其差额计入当期损益。

合并财务报表的合并范围以控制为基础予以确定，包括本行及本行控制的子公司（含本行控制的结构化主体）。控制，是指本集团拥有对被投资方的权力，通过参与被投资方的相关活动而享有可变回报，并且有能力运用对被投资方的权力影响其回报金额。在判断本集团是否拥有对被投资方的权力时，本集团仅考虑与被投资方相关的实质性权利（包括本集团自身所享有的及其他方所享有的实质性权利）。如果相关事实和情况的变化导致对控制要素中的一项或多项发生变化的，本集团重新评估是否控制被投资方。

结构化主体，是指在确定其控制方时没有将表决权或类似权利作为决定因素而设计的主体。主导该主体相关活动的依据通常是合同安排或其他安排形式。

子公司少数股东应占的权益、损益和综合收益总额分别在合并资产负债表的股东权益中和合并利润表的净利润及综合收益总额项目后单独列示。

如果子公司少数股东分担的当期亏损超过了少数股东在该子公司期初所有者权益中所享有的份额的，其余额仍冲减少数股东权益。

青岛银行股份有限公司  
财务报表附注（续）  
2025 年度  
（除特别注明外，金额单位为人民币千元）

三、 重要会计政策和主要会计估计（续）

5. 企业合并及合并财务报表（续）

对于通过非同一控制下企业合并取得的子公司，被购买方的经营成果和现金流量自本集团取得控制权之日起纳入合并财务报表，直至本集团对其控制权终止。在编制合并财务报表时，以购买日确定的各项可辨认资产、负债及或有负债的公允价值为基础对子公司的财务报表进行调整。

对于通过同一控制下企业合并取得的子公司，被合并方的经营成果和现金流量自合并当期期初纳入合并财务报表。编制比较合并财务报表时，对前期财务报表的相关项目进行调整，视同合并后形成的报告主体自最终控制方开始实施控制时一直存在。

当子公司所采用的会计期间或会计政策与本行不一致时，合并时已按照本行的会计期间或会计政策对子公司财务报表进行必要的调整。合并时所有集团内部交易及余额，包括未实现内部交易损益均已抵销。集团内部交易发生的未实现损失，有证据表明该损失是相关资产减值损失的，则全额确认该损失。

6. 外币折算

本集团收到投资者以外币投入资本时按当日即期汇率折合为人民币，其他外币交易在初始确认时按交易发生日的即期汇率或交易发生日即期汇率的近似汇率折合为人民币。

即期汇率是人行公布的人民币外汇牌价、国家外汇管理局（以下简称“外管局”）公布的外汇牌价或根据公布的外汇牌价套算的汇率。即期汇率的近似汇率是按照系统合理的方法确定的、与交易发生日即期汇率近似的当期平均汇率。

于资产负债表日，外币货币性项目采用资产负债表日的即期汇率折算为人民币。以外币计价，分类为以公允价值计量且其变动计入其他综合收益的金融资产的货币性项目，其外币折算差额分解为由摊余成本变动产生的折算差额和该等项目的其他账面金额变动产生的折算差额。属于摊余成本变动产生的折算差额计入当期损益，属于其他账面金额变动产生的折算差额计入其他综合收益。其他外币货币性项目的汇兑差额计入当期损益。

以历史成本计量的外币非货币性项目，仍采用交易发生日的即期汇率折算。以公允价值计量的外币非货币性项目，采用公允价值确定日的即期汇率折算，由此产生的汇兑差额，属于以公允价值计量且其变动计入其他综合收益的权益工具投资的差额，计入其他综合收益；其他差额计入当期损益。

青岛银行股份有限公司  
财务报表附注（续）  
2025 年度  
（除特别注明外，金额单位为人民币千元）

三、 重要会计政策和主要会计估计（续）

7. 现金和现金等价物

现金和现金等价物包括库存现金、存放中央银行可随时支取的备付金、期限短的存放同业及其他金融机构款项、拆出资金、买入返售金融资产以及持有的期限短、流动性强、易于转换为已知金额现金且价值变动风险很小的投资。

8. 金融工具

金融工具是指形成一方的金融资产，并形成其他方的金融负债或权益工具的合同。

(1) 金融资产及金融负债的确认和初始计量

金融资产和金融负债在本集团成为相关金融工具合同条款的一方时，于资产负债表内确认。

在初始确认时，金融资产及金融负债以公允价值计量。对于以公允价值计量且其变动计入当期损益的金融资产或金融负债，相关交易费用直接计入当期损益；对于其他类别的金融资产或金融负债，相关交易费用计入初始确认金额。对于未包含重大融资成分或不考虑不超过一年的合同中的融资成分的应收账款，本集团按照交易价格进行初始计量。

(2) 金融资产的分类和后续计量

(a) 本集团金融资产的分类

本集团通常根据管理金融资产的业务模式和金融资产的合同现金流量特征，在初始确认时将金融资产分为不同类别：以摊余成本计量的金融资产、以公允价值计量且其变动计入其他综合收益的金融资产及以公允价值计量且其变动计入当期损益的金融资产。

除非本集团改变管理金融资产的业务模式，在此情形下，所有受影响的相关金融资产在业务模式发生变更后的首个报告期间的第一天进行重分类，否则金融资产在初始确认后不得进行重分类。

本集团将同时符合下列条件且未被指定为以公允价值计量且其变动计入当期损益的金融资产，分类为以摊余成本计量的金融资产：

- 本集团管理该金融资产的业务模式是以收取合同现金流量为目标；
- 该金融资产的合同条款规定，在特定日期产生的现金流量，仅为对本金和以未偿付本金金额为基础的利息的支付。

青岛银行股份有限公司  
财务报表附注（续）  
2025 年度  
（除特别注明外，金额单位为人民币千元）

三、 重要会计政策和主要会计估计（续）

8. 金融工具（续）

(2) 金融资产的分类和后续计量（续）

(a) 本集团金融资产的分类（续）

本集团将同时符合下列条件且未被指定为以公允价值计量且其变动计入当期损益的金融资产，分类为以公允价值计量且其变动计入其他综合收益的金融资产：

- 本集团管理该金融资产的业务模式既以收取合同现金流量为目标又以出售该金融资产为目标；
- 该金融资产的合同条款规定，在特定日期产生的现金流量，仅为对本金和以未偿付本金金额为基础的利息的支付。

对于非交易性权益工具投资，本集团可在初始确认时将其不可撤销地指定为以公允价值计量且其变动计入其他综合收益的金融资产。该指定在单项投资的基础上作出，且相关投资从发行者的角度符合权益工具的定义。

除上述以摊余成本计量和以公允价值计量且其变动计入其他综合收益的金融资产外，本集团将其余所有的金融资产分类为以公允价值计量且其变动计入当期损益的金融资产。在初始确认时，如果能够消除或显著减少会计错配，本集团可以将本应以摊余成本计量或以公允价值计量且其变动计入其他综合收益的金融资产不可撤销地指定为以公允价值计量且其变动计入当期损益的金融资产。

管理金融资产的业务模式，是指本集团如何管理金融资产以产生现金流量。业务模式决定本集团所管理金融资产现金流量的来源是收取合同现金流量、出售金融资产还是两者兼有。本集团以客观事实为依据、以关键管理人员决定的对金融资产进行管理的特定业务目标为基础，确定管理金融资产的业务模式。

本集团对金融资产的合同现金流量特征进行评估，以确定相关金融资产在特定日期产生的合同现金流量是否仅为对本金和以未偿付本金金额为基础的利息的支付。其中，本金是指金融资产在初始确认时的公允价值；利息包括对货币时间价值、与特定期未偿付本金金额相关的信用风险、以及其他基本借贷风险、成本和利润的对价。此外，本集团对可能导致金融资产合同现金流量的时间分布或金额发生变更的合同条款进行评估，以确定其是否满足上述合同现金流量特征的要求。

青岛银行股份有限公司  
财务报表附注（续）  
2025 年度  
（除特别注明外，金额单位为人民币千元）

三、 重要会计政策和主要会计估计（续）

8. 金融工具（续）

(2) 金融资产的分类和后续计量（续）

(b) 本集团金融资产的后续计量

- 以公允价值计量且其变动计入当期损益的金融资产

初始确认后，对于该类金融资产以公允价值进行后续计量，产生的利得或损失（包括利息和股利收入）计入当期损益，除非该金融资产属于套期关系的一部分。

- 以摊余成本计量的金融资产

初始确认后，对于该类金融资产采用实际利率法以摊余成本计量。以摊余成本计量且不属于任何套期关系的一部分的金融资产所产生的利得或损失，在终止确认、重分类、按照实际利率法摊销或确认减值时，计入当期损益。

- 以公允价值计量且其变动计入其他综合收益的债权投资

初始确认后，对于该类金融资产以公允价值进行后续计量。采用实际利率法计算的利息、减值损失或利得及汇兑损益计入当期损益，其他利得或损失计入其他综合收益。终止确认时，将之前计入其他综合收益的累计利得或损失从其他综合收益中转出，计入当期损益。

- 指定为以公允价值计量且其变动计入其他综合收益的权益工具投资

初始确认后，对于该类金融资产以公允价值进行后续计量。股利收入计入损益，其他利得或损失计入其他综合收益，不需计提减值准备。终止确认时，将之前计入其他综合收益的累计利得或损失从其他综合收益中转出，计入留存收益。

青岛银行股份有限公司  
财务报表附注（续）  
2025 年度  
（除特别注明外，金额单位为人民币千元）

三、 重要会计政策和主要会计估计（续）

8. 金融工具（续）

(3) 金融负债的分类和后续计量

本集团将金融负债分类为以公允价值计量且其变动计入当期损益的金融负债和其他金融负债。

以公允价值计量且其变动计入当期损益的金融负债

该类金融负债包括交易性金融负债（含属于金融负债的衍生工具，在资产负债表中单独列示）和初始确认时指定为以公允价值计量且其变动计入当期损益的金融负债。

只有符合以下条件之一，金融负债才可在初始计量时指定为以公允价值计量且其变动计入当期损益的金融负债：

- 能够消除或显著减少会计错配；
- 风险管理或投资策略的正式书面文件已载明，该金融工具组合以公允价值为基础进行管理、评价并向关键管理人员报告。

在初始确认时将某金融负债指定为以公允价值计量且其变动计入当期损益的金融负债后，不能重分类为其他类别的金融负债；其他类别的金融负债也不能在初始确认后重新指定为以公允价值计量且其变动计入当期损益的金融负债。

初始确认后，对于交易性金融负债（含属于金融负债的衍生工具）以公允价值进行后续计量，除与套期会计有关外，产生的利得或损失（包括利息费用）计入当期损益。

*其他金融负债*

其他金融负债采用实际利率法以摊余成本计量，但金融资产转移不符合终止确认条件或继续涉入被转移金融资产所形成的金融负债、财务担保合同及贷款承诺（参见附注三、8(4)）除外。

青岛银行股份有限公司  
财务报表附注（续）  
2025 年度  
（除特别注明外，金额单位为人民币千元）

三、 重要会计政策和主要会计估计（续）

8. 金融工具（续）

(4) 财务担保合同和贷款承诺

*财务担保合同*

财务担保合同指，当特定债务人到期不能按照最初或修改后的债务工具条款偿付债务时，要求本集团向蒙受损失的合同持有人赔付特定金额的合同。

财务担保合同在担保提供日按公允价值进行初始确认。初始确认后，财务担保合同相关收益依据附注三、23所述收入确认会计政策的规定分摊计入当期损益。财务担保负债以按照依据金融工具的减值原则（参见附注三、8(5)）所确定的损失准备金额以及其初始确认金额扣除财务担保合同相关收益的累计摊销额后的余额孰高进行后续计量。

*贷款承诺*

贷款承诺，是指按照预先规定的条款和条件提供信用的确定承诺。

本集团提供的贷款承诺按照预期信用损失评估减值。

本集团将贷款承诺和财务担保合同的损失准备列报在预计负债中。

(5) 减值

本集团以预期信用损失为基础，对下列项目进行减值会计处理并确认损失准备：

- 以摊余成本计量的金融资产；
- 以公允价值计量且其变动计入其他综合收益的债权投资；
- 租赁应收款；
- 非以公允价值计量且其变动计入当期损益的贷款承诺和财务担保合同。

本集团持有的其他以公允价值计量的金融资产不适用预期信用损失模型，包括以公允价值计量且其变动计入当期损益的债权投资或权益工具投资，指定为以公允价值计量且其变动计入其他综合收益的权益工具投资，以及衍生金融资产。

青岛银行股份有限公司  
财务报表附注（续）  
2025 年度  
（除特别注明外，金额单位为人民币千元）

三、 重要会计政策和主要会计估计（续）

8. 金融工具（续）

(5) 减值（续）

*预期信用损失的计量*

预期信用损失，是指以发生违约的风险为权重的金融工具信用损失的加权平均值。信用损失，是指本集团按照原实际利率（或所购买或源生的已发生信用减值的金融资产的经信用调整的实际利率）折现的、根据合同应收的所有合同现金流量与预期收取的所有现金流量之间的差额，即全部现金短缺的现值。

本集团计量金融工具预期信用损失的方法反映下列各项要素：(i) 通过评价一系列可能的结果而确定的无偏概率加权平均金额；(ii) 货币时间价值；(iii) 在资产负债表日无须付出不必要的额外成本或努力即可获得的有关过去事项、当前状况以及未来经济状况预测的合理且有依据的信息。

在计量预期信用损失时，本集团需考虑的最长期间为企业面临信用风险的最长合同期限（包括考虑续约选择权）。

整个存续期预期信用损失，是指因金融工具整个预计存续期内所有可能发生的违约事件而导致的预期信用损失。

未来12个月内预期信用损失，是指因资产负债表日后12个月内（若金融工具的预计存续期少于12个月，则为预计存续期）可能发生的金融工具违约事件而导致的预期信用损失，是整个存续期预期信用损失的一部分。

本集团按照三个风险阶段计提预期信用损失。本集团计量金融工具预期信用损失的方法及阶段划分详见附注九、1信用风险。

*预期信用损失准备的列报*

为反映金融工具的信用风险自初始确认后的变化，本集团在每个资产负债表日重新计量预期信用损失，由此形成的损失准备的增加或转回金额，应当作为减值损失或利得计入当期损益。对于以摊余成本计量的金融资产，损失准备抵减该金融资产在资产负债表中列示的账面价值；对于以公允价值计量且其变动计入其他综合收益的债权投资，本集团在其他综合收益中确认其损失准备，不抵减该金融资产的账面价值。对于非以公允价值计量且其变动计入当期损益的贷款承诺和财务担保合同，本集团在预计负债中确认损失准备（参见附注五、25）。

青岛银行股份有限公司  
财务报表附注（续）  
2025 年度  
（除特别注明外，金额单位为人民币千元）

三、 重要会计政策和主要会计估计（续）

8. 金融工具（续）

(5) 减值（续）

*核销*

如果本集团不再合理预期金融资产合同现金流量能够全部或部分收回，且当执行了相关必要的程序后，金融资产仍然未能收回时，则直接减记该金融资产的账面余额。这种减记构成相关金融资产的终止确认。这种情况通常发生在本集团确定债务人没有资产或收入来源可产生足够的现金流量以偿还将被减记的金额。但是，被减记的金融资产仍可能受到本集团催收到期款项相关执行活动的影响。

已减记的金融资产以后又收回的，作为减值损失的转回计入收回当期的损益。

(6) 抵销

金融资产和金融负债在资产负债表内分别列示，没有相互抵销。但是，同时满足下列条件的，以相互抵销后的净额在资产负债表内列示：

- 本集团具有抵销已确认金额的法定权利，且该种法定权利是当前可执行的；
- 本集团计划以净额结算，或同时变现该金融资产和清偿该金融负债。

(7) 金融资产和金融负债的终止确认

满足下列条件之一时，本集团终止确认该金融资产（或金融资产的一部分，或一组类似金融资产的一部分）：

- 收取该金融资产现金流量的合同权利终止；
- 转移了收取金融资产现金流量的权利，或在“过手协议”下承担了及时将收取的现金流量全额支付给第三方的义务；且实质上本集团将金融资产所有权上几乎所有的风险和报酬转移给转入方，或者虽然实质上本集团既没有转移也没有保留金融资产所有权上几乎所有的风险和报酬，但是未保留对该金融资产的控制。

若本集团既没有转移也没有保留金融资产所有权上几乎所有的风险和报酬，且保留了对该金融资产的控制，则按照继续涉入所转移金融资产的程度确认有关金融资产，并确认相应的负债。

青岛银行股份有限公司  
财务报表附注（续）  
2025 年度  
（除特别注明外，金额单位为人民币千元）

三、 重要会计政策和主要会计估计（续）

8. 金融工具（续）

(7) 金融资产和金融负债的终止确认（续）

金融资产转移整体满足终止确认条件的，本集团将下列两项金额的差额计入当期损益：

- 被转移金融资产在终止确认日的账面价值；
- 因转移金融资产而收到的对价，与原直接计入其他综合收益的公允价值变动累计额中对应终止确认部分的金额（涉及转移的金融资产为以公允价值计量且其变动计入其他综合收益的债权投资）之和。

金融负债（或其一部分）的现时义务已经解除的，本集团终止确认该金融负债（或该部分金融负债）。如果现有金融负债被同一债权人以实质上几乎完全不同条款的另一金融负债所取代，或现有负债的条款几乎全部被实质性修改，则此类替换或修改作为终止确认原负债和确认新负债处理，差额计入当期损益。

*资产证券化*

作为经营活动的一部分，本集团将部分信贷资产证券化，一般是将这些资产出售给结构化主体，然后再由其向投资者发行证券。金融资产终止确认的前提条件参见前述段落，对于未能符合终止确认条件的信贷资产证券化，相关金融资产不终止确认，从第三方投资者筹集的资金以融资款处理；对于符合部分终止确认条件的信贷资产证券化，本集团在资产负债表上按照本集团的继续涉入程度确认该项金融资产，其余部分终止确认。所转移金融资产整体的账面价值，在终止确认部分和未终止确认部分之间，按照各自的相对公允价值进行分摊，终止确认部分的账面价值与其对价之间的差额计入当期损益。

*附回购条件的资产转让*

附回购条件的金融资产转让，根据交易的经济实质确定是否终止确认。对于将予回购的资产与转让的金融资产相同或实质上相同、回购价格固定或是原转让价格加上回报的，本集团不终止确认所转让的金融资产。对于在金融资产转让后只保留了优先按照公允价值回购该金融资产权利的（在转入方出售该金融资产的前提下），本集团终止确认所转让的金融资产。

青岛银行股份有限公司  
财务报表附注（续）  
2025 年度  
（除特别注明外，金额单位为人民币千元）

三、 重要会计政策和主要会计估计（续）

8. 金融工具（续）

(8) 金融资产合同的修改

在某些情况下，本集团会修改或重新议定金融资产合同。本集团会评估修改或重新议定后的合同条款是否发生了实质性的变化。

如果修改后合同条款发生了实质性的变化，本集团将终止确认原金融资产，同时按照修改后的条款确认一项新金融资产。

如果修改后的合同条款并未发生实质性的变化，但导致合同现金流量发生变化的，本集团重新计算该金融资产的账面余额，并将相关利得或损失计入当期损益。在评估相关金融工具的信用风险是否已经显著增加时，本集团将基于变更后的合同条款在资产负债表日发生违约的风险与基于原合同条款在初始确认时发生违约的风险进行比较。

(9) 衍生金融工具

衍生金融工具初始以衍生交易合同签订当日的公允价值进行确认，并以其公允价值进行后续计量。公允价值为正数的衍生金融工具确认为一项资产，公允价值为负数的确认为一项负债。

嵌入衍生工具与主合同构成混合合同。如果混合合同包含的主合同是一项金融工具准则范围内的资产，嵌入式衍生工具不再从金融资产的主合同中分拆出来，而是将混合金融工具整体适用关于金融资产分类的相关规定。如果混合合同包含的主合同不是金融工具准则范围内的资产，当某些嵌入式衍生金融工具与其主合同的经济特征及风险不存在紧密关系，与该嵌入衍生工具具有相同条款的单独工具符合衍生金融工具的定义，并且该混合工具并非以公允价值计量且其变动计入当期损益时，则该嵌入式衍生金融工具应从混合合同中予以分拆，作为独立的衍生金融工具处理。这些嵌入式衍生金融工具以公允价值计量，公允价值的变动计入当期损益。

普通的衍生金融工具主要基于市场普遍采用的估值模型计算公允价值。估值模型的数据尽可能采用可观察市场信息，包括即远期外汇牌价和市场收益率曲线。复杂的结构性衍生金融工具的公允价值主要来源于交易商报价。

青岛银行股份有限公司  
财务报表附注（续）  
2025 年度  
（除特别注明外，金额单位为人民币千元）

三、 重要会计政策和主要会计估计（续）

8. 金融工具（续）

(10) 权益工具

本行发行权益工具，按实际发行价格计入股东权益，相关交易费用从股东权益（资本公积）中扣减，如资本公积不足冲减的，依次冲减盈余公积和未分配利润。回购本行权益工具支付的对价和交易费用，减少股东权益。

回购本行股份时，回购的股份作为库存股管理，回购股份的全部支出转为库存股成本，同时进行备查登记。库存股不参与利润分配，在资产负债表中作为股东权益的备抵项目列示。

库存股注销时，按注销股票面值总额减少股本，库存股成本超过面值总额的部分，应依次冲减资本公积（股本溢价）、盈余公积和未分配利润；库存股成本低于面值总额的，低于面值总额的部分增加资本公积（股本溢价）。

库存股转让时，转让收入高于库存股成本的部分，增加资本公积（股本溢价）；低于库存股成本的部分，依次冲减资本公积（股本溢价）、盈余公积、未分配利润。

9. 优先股和永续债

本集团根据所发行的优先股、永续债的合同条款及其所反映的经济实质，结合金融资产、金融负债和权益工具的定义，在初始确认时将这些金融工具或其组成部分分类为金融资产、金融负债或权益工具。

本集团对于所发行的应归类为权益工具的优先股和永续债，按照实际发行价格，计入其他权益工具，发行其他权益工具发生的承销费、发行登记费等交易费用，计入资本公积。存续期间分派股利或利息的，作为利润分配处理。按合同条款约定赎回优先股和永续债的，按赎回价格冲减权益。

青岛银行股份有限公司  
财务报表附注（续）  
2025 年度  
（除特别注明外，金额单位为人民币千元）

三、 重要会计政策和主要会计估计（续）

10. 买入返售和卖出回购交易（包括证券借入和借出交易）

买入返售金融资产，是指本集团按返售协议先买入再按固定价格返售金融资产所融出的资金。卖出回购金融资产款，是指本集团按回购协议先卖出再按固定价格回购金融资产所融入的资金。

买入返售金融资产和卖出回购金融资产款按业务发生时实际支付或收到的款项入账并在资产负债表中反映。买入返售的已购入标的资产不予以确认，在表外记录；卖出回购的标的资产仍在资产负债表中反映。

买入返售和卖出回购业务的买卖差价在相关交易期间以实际利率法摊销，分别确认为利息收入和利息支出。

证券借入和借出交易一般均附有抵押，以证券或现金作为抵押品。只有当与证券所有权相关的风险和收益同时转移时，与交易对手之间的证券转移才于资产负债表中反映。所支付的现金或收取的现金抵押品分别确认为资产或负债。

11. 长期股权投资

(1) 长期股权投资投资成本确定

(a) 通过企业合并形成的长期股权投资

- 对于同一控制下的企业合并形成的对子公司的长期股权投资，按照合并日取得的被合并方所有者权益在最终控制方合并财务报表中的账面价值的份额作为长期股权投资的初始投资成本。长期股权投资初始投资成本与支付对价账面价值之间的差额，调整资本公积中的股本溢价；资本公积中的股本溢价不足冲减时，依次冲减盈余公积和未分配利润。
- 对于非同一控制下企业合并形成的对子公司的长期股权投资，按照合并成本作为该投资的初始投资成本。

(b) 其他方式取得的长期股权投资

- 对于通过企业合并以外的其他方式取得的长期股权投资，在初始确认时，对于以支付现金取得的长期股权投资，本集团按照实际支付的购买价款及与取得长期股权投资直接相关的费用、税金及其他必要支出作为初始投资成本；对于发行权益性证券取得的长期股权投资，本集团按照发行权益性证券的公允价值作为初始投资成本。

青岛银行股份有限公司  
财务报表附注（续）  
2025 年度  
（除特别注明外，金额单位为人民币千元）

三、 重要会计政策和主要会计估计（续）

11. 长期股权投资（续）

(2) 长期股权投资后续计量及损益确认方法

在本行个别财务报表中，本行采用成本法对子公司的长期股权投资进行后续计量，除非投资符合持有待售的条件。追加或收回投资的，调整长期股权投资的成本。对被投资单位宣告分派的现金股利或利润由本行享有的部分确认为当期投资收益，但取得投资时实际支付的价款或对价中包含的已宣告但尚未发放的现金股利或利润除外。

对子公司的投资按照成本减去减值准备后在资产负债表内列示。

对子公司投资的减值测试方法及减值准备计提方法参见附注三、18。

在本集团合并财务报表中，对子公司按附注三、5进行处理。

12. 公允价值的计量

除特别声明外，本集团按下述原则计量公允价值：

公允价值是指市场参与者在计量日发生的有序交易中，出售一项资产所能收到或者转移一项负债所需支付的价格。

本集团估计公允价值时，考虑市场参与者在计量日对相关资产或负债进行定价时考虑的特征（包括资产状况及所在位置、对资产出售或者使用的限制等），并采用在当前情况下适用并且有足够可利用数据和其他信息支持的估值技术。使用的估值技术主要包括市场法、收益法和成本法。

青岛银行股份有限公司  
财务报表附注（续）  
2025 年度  
（除特别注明外，金额单位为人民币千元）

三、 重要会计政策和主要会计估计（续）

13. 贵金属

贵金属包括黄金、白银和其他贵重金属。

本集团非交易性贵金属按照取得时的成本进行初始计量，以成本与可变现净值较低者进行后续计量。本集团于资产负债表日确定贵金属的可变现净值，以前减记贵金属价值的影响因素已经消失的，减记的金额应当予以恢复，并在原已计提的跌价准备金额内转回，转回的金额计入当期损益。

本集团为交易目的而获得的贵金属按照取得时的公允价值进行初始确认，并以公允价值于资产负债表日进行后续计量，相关变动计入当期损益。

14. 固定资产及在建工程

固定资产指本集团为经营管理而持有的，使用寿命超过一个会计年度的有形资产。

外购固定资产的初始成本包括购买价款、相关税费以及使该资产达到预定可使用状态前所发生的可归属于该项资产的其他支出。

自行建造的固定资产的成本包括工程用物资、直接人工、缴纳的相关税费、符合资本化条件的借款费用和使该项资产达到预定可使用状态前所发生的其他必要支出。自行建造的固定资产于达到预定可使用状态时转入固定资产，此前列于在建工程，且不计提折旧。

青岛银行股份有限公司  
财务报表附注（续）  
2025 年度  
（除特别注明外，金额单位为人民币千元）

三、 重要会计政策和主要会计估计（续）

14. 固定资产及在建工程（续）

固定资产仅在与有关的经济利益很可能流入本集团，且其成本能够可靠地计量时才予以确认。与固定资产有关的后续支出，符合该确认条件的，计入固定资产成本，并终止确认被替换部分的账面价值；不符合资产确认条件的，计入当期损益。

对于构成固定资产的各组成部分，如果各自具有不同使用寿命或者以不同方式为本集团提供经济利益，适用不同折旧率或折旧方法的，本集团分别将各组成部分确认为单项固定资产。

固定资产以成本减累计折旧及减值准备后在资产负债表内列示。减值测试方法及减值准备计提方法参见附注三、18。

本集团将固定资产的成本扣除预计净残值和累计减值准备后在其预计使用寿命内按年限平均法计提折旧，除非固定资产符合持有待售的条件。

各类固定资产的预计使用寿命、预计净残值率和年折旧率分别为：

	预计使用寿命	预计净残值率	年折旧率
房屋及建筑物	30 - 50 年	5%	1.90% - 3.17%
机器设备及其他	5 - 10 年	5%	9.50% - 19.00%
运输工具	5 年	5%	19.00%
电子电器设备	5 - 7 年	5%	13.57% - 19.00%

本集团至少在每年年度终了对固定资产的使用寿命、预计净残值和折旧方法进行复核。

固定资产满足下述条件之一时，本集团会予以终止确认：

- 固定资产处于处置状态；
- 该固定资产预期通过使用或处置不能产生经济利益。

报废或处置固定资产项目所产生的损益为处置所得款项净额与项目账面金额之间的差额，并于报废或处置日在损益中确认。

青岛银行股份有限公司  
财务报表附注（续）  
2025 年度  
（除特别注明外，金额单位为人民币千元）

三、 重要会计政策和主要会计估计（续）

15. 无形资产

本集团无形资产为使用寿命有限的无形资产，以成本减累计摊销及减值准备（参见附注三、18）后在资产负债表内列示。本集团将无形资产的成本扣除预计净残值和累计减值准备后按直线法在预计使用寿命期内摊销，除非该无形资产符合持有待售条件。

无形资产的摊销年限为：

	<u>摊销年限</u>
软件	3 - 5 年

本集团至少在每年年度终了对使用寿命有限的无形资产的使用寿命及摊销方法进行复核。

16. 长期待摊费用

长期待摊费用包括经营租入固定资产改良支出及其他已经发生但应由本期和以后各期负担的分摊期限在一年以上的各项费用，按预计受益期间分期平均摊销，并以实际支出减去累计摊销及减值准备（参见附注三、18）后的净额列示在“其他资产”中。

17. 抵债资产

抵债资产是指本集团依法行使债权或担保物权而受偿于债务人、担保人或第三人的实物资产或财产权利。

对于受让的金融资产类抵债资产，本集团以其公允价值进行初始计量，并依据附注三、8(2)所述的会计政策进行分类和后续计量。

对于受让的非金融资产类抵债资产，本集团按照放弃债权的公允价值和可直接归属该资产的税金等其他成本进行初始计量，并按照抵债资产账面价值与可收回金额孰低进行后续计量，减值测试方法及减值准备计提方法参见附注三、18。

青岛银行股份有限公司  
财务报表附注（续）  
2025 年度  
（除特别注明外，金额单位为人民币千元）

三、 重要会计政策和主要会计估计（续）

18. 除贵金属及金融资产外的其他资产减值

本集团在资产负债表日根据内部及外部信息以确定下列资产是否存在减值的迹象，主要包括：

- 固定资产及在建工程；
- 使用权资产；
- 无形资产；
- 长期股权投资；
- 非金融资产类抵债资产；及
- 长期待摊费用等。

本集团对存在减值迹象的资产进行减值测试，估计资产的可收回金额。

可收回金额是指资产（或资产组、资产组组合，下同）的公允价值（参见附注三、12）减去处置费用后的净额与资产预计未来现金流量的现值两者之间较高者。本集团以单项资产为基础估计其可收回金额；难以对单项资产的可收回金额进行估计的，以该资产所属的资产组为基础确定资产组的可收回金额。资产组的认定，以资产组产生的主要现金流入是否独立于其他资产或者资产组的现金流入为依据。资产组组合，是指由若干个资产组组成的最小资产组组合。

资产预计未来现金流量的现值，按照资产在持续使用过程中和最终处置时所产生的预计未来现金流量，选择恰当的税前折现率对其进行折现后的金额加以确定。

可收回金额的估计结果表明，资产的可收回金额低于其账面价值的，资产的账面价值会减记至可收回金额，减记的金额确认为资产减值损失，计入当期损益，同时计提相应的资产减值准备。与资产组或者资产组组合相关的减值损失，先抵减分摊至该资产组或者资产组组合中商誉（如有）的账面价值，再根据资产组或者资产组组合中除商誉之外的其他各项资产的账面价值所占比重，按比例抵减其他各项资产的账面价值，但抵减后的各资产的账面价值不得低于该资产的公允价值减去处置费用后的净额（如可确定的）、该资产预计未来现金流量的现值（如可确定的）和零三者之中最高者。

资产减值损失一经确认，在以后会计期间不会转回。

青岛银行股份有限公司  
财务报表附注（续）  
2025 年度  
（除特别注明外，金额单位为人民币千元）

三、 重要会计政策和主要会计估计（续）

19. 职工薪酬

职工薪酬，是指本集团为获得职工提供的服务或解除劳动关系而给予的各种形式的报酬或补偿。职工薪酬包括短期薪酬、离职后福利和辞退福利。

(1) 短期薪酬

本集团在职工提供服务的会计期间，将实际发生或按规定的基准和比例计提的职工工资、奖金、医疗保险费和工伤保险费等社会保险费和住房公积金确认为负债，并计入当期损益或相关资产成本。

(2) 离职后福利 - 设定提存计划

本集团所参与的设定提存计划包括按照中国内地有关法规要求，本集团职工参加的由政府机构设立管理的社会保障体系中的基本养老保险和失业保险，以及企业年金。其中，基本养老保险和失业保险的缴费金额按国家规定的基准和比例计算。除了社会基本养老保险和失业保险外，本集团根据国家企业年金制度的相关政策为员工建立企业年金。本集团在职工提供服务的会计期间，将应缴存的金额确认为负债，并计入当期损益或相关资产成本。

(3) 离职后福利 - 设定受益计划

本集团根据预期累计福利单位法，采用无偏且相互一致的精算假设对有关人口统计变量和财务变量等做出估计，计量设定受益计划所产生的义务，然后将其予以折现后的现值确认为一项设定受益计划负债。

本集团将设定受益计划产生的福利义务归属于职工提供服务的期间，对属于服务成本和设定受益计划负债的利息费用计入当期损益或相关资产成本，对属于重新计量设定受益计划负债所产生的变动计入其他综合收益，并且在后续会计期间不允许转回至损益。

(4) 辞退福利

本集团在职工劳动合同到期之前解除与职工的劳动关系，或者为鼓励职工自愿接受裁减而提出给予补偿的建议，在下列两者孰早日，确认辞退福利产生的负债，同时计入当期损益：

- 本集团不能单方面撤回因解除劳动关系计划或裁减建议所提供的辞退福利时；
- 本集团有详细、正式的涉及支付辞退福利的重组计划；并且，该重组计划已开始实施，或已向受其影响的各方通告了该计划的主要内容，从而使各方形成了对本集团将实施重组的合理预期时。

青岛银行股份有限公司  
财务报表附注（续）  
2025 年度  
（除特别注明外，金额单位为人民币千元）

三、 重要会计政策和主要会计估计（续）

20. 所得税

除因企业合并和直接计入所有者权益（包括其他综合收益）的交易或者事项产生的所得税外，本集团将当期所得税和递延所得税计入当期损益。

当期所得税是按本年度应税所得额，根据税法规定的税率计算的预期应交所得税，加上以往年度应交所得税的调整。

递延所得税资产与递延所得税负债分别根据可抵扣暂时性差异和应纳税暂时性差异确定。暂时性差异是指资产或负债的账面价值与其计税基础之间的差额，以及未作为资产和负债确认但按照税法规定可以确定其计税基础的项目的账面价值与计税基础之间的差额，包括能够结转以后年度的可抵扣亏损和税款抵减。递延所得税资产的确认以很可能取得用来抵扣可抵扣暂时性差异的未来应纳税所得额为限。

如果单项交易不是企业合并，交易发生时既不影响会计利润也不影响应纳税所得额（或可抵扣亏损），且初始确认的资产和负债并未导致产生等额应纳税暂时性差异和可抵扣暂时性差异，则该项交易中产生的暂时性差异不会产生递延所得税。商誉的初始确认导致的暂时性差异也不产生相关的递延所得税。

资产负债表日，本集团根据递延所得税资产和负债的预期收回或结算方式，依据已颁布的税法规定，按照预期收回该资产或清偿该负债期间的适用税率计量该递延所得税资产和负债的账面金额，并反映资产负债表日预期收回资产或清偿负债方式的所得税影响。

资产负债表日，本集团对递延所得税资产的账面价值进行复核。如果未来期间很可能无法获得足够的应纳税所得额用以抵扣递延所得税资产的利益，则减记递延所得税资产的账面价值。在很可能获得足够的应纳税所得额时，减记的金额予以转回。

青岛银行股份有限公司  
财务报表附注（续）  
2025 年度  
（除特别注明外，金额单位为人民币千元）

三、 重要会计政策和主要会计估计（续）

20. 所得税（续）

资产负债表日，递延所得税资产及递延所得税负债在同时满足以下条件时以抵销后的净额列示：

- 纳税主体拥有以净额结算当期所得税资产及当期所得税负债的法定权利；
- 递延所得税资产及递延所得税负债是与同一税收征管部门对同一纳税主体征收的所得税相关或者是对不同的纳税主体相关，但在未来每一具有重要性的递延所得税资产及负债转回的期间内，涉及的纳税主体意图以净额结算当期所得税资产和负债或是同时取得资产、清偿负债。

21. 预计负债及或有负债

或有负债是指过去的交易或事项形成的潜在义务，其存在须通过未来不确定事项的发生或不发生予以证实；或过去的交易或者事项形成的现时义务，履行该义务不是很可能导致经济利益流出本集团或该义务的影响金额不能可靠计量。本集团对该等义务不作确认，仅在财务报表附注十一中披露或有负债。

如果与或有事项相关的义务是本集团承担的现时义务，且该义务的履行很可能会导致经济利益流出本集团，以及有关金额能够可靠地计量，则本集团会确认预计负债。

预计负债按照履行相关现时义务所需支出的最佳估计数进行初始计量。对于货币时间价值影响重大的，预计负债以预计未来现金流量折现后的金额确定。在确定最佳估计数时，本集团综合考虑了与或有事项有关的风险、不确定性和货币时间价值等因素。所需支出存在一个连续范围，且该范围内各种结果发生的可能性相同的，最佳估计数按照该范围内的中间值确定；在其他情况下，最佳估计数分别下列情况处理：

- 或有事项涉及单个项目的，按照最可能发生金额确定。
- 或有事项涉及多个项目的，按照各种可能结果及相关概率计算确定。

本集团在资产负债表日对预计负债的账面价值进行复核，并按照当前最佳估计数对该账面价值进行调整。

22. 受托业务

本集团在受托业务中作为客户的管理人、受托人或代理人。本集团的资产负债表不包括本集团因受托业务而持有的资产以及有关向客户交回该等资产的承诺，因为该等资产的风险及收益由客户承担。

本集团通过与客户签订委托贷款协议，由客户向本集团提供资金（“委托资金”），并由本集团按照客户的指示向第三方发放贷款（“委托贷款”）。由于本集团并不承担委托贷款及相关委托资金的风险及收益，因此委托贷款及委托资金按其本金记录为资产负债表外项目，而且并未就这些委托贷款计提任何减值准备。

青岛银行股份有限公司  
财务报表附注（续）  
2025 年度  
（除特别注明外，金额单位为人民币千元）

三、 重要会计政策和主要会计估计（续）

23. 收入确认

收入是本集团在日常活动中形成的、会导致股东权益增加且与股东投入资本无关的经济利益的总流入。

本集团在履行了合同中的履约义务，即在客户取得相关商品或服务的控制权时，确认收入。

合同中包含两项或多项履约义务的，本集团在合同开始日，按照各单项履约义务所承诺商品或服务的单独售价的相对比例，将交易价格分摊至各单项履约义务，按照分摊至各单项履约义务的交易价格计量收入。单独售价，是指本集团向客户单独销售商品或提供服务的价格。单独售价无法直接观察的，本集团综合考虑能够合理取得的全部相关信息，并最大限度地采用可观察的输入值估计单独售价，并对类似的情况采用一致的估计方法。

(1) 利息收入

对于所有以摊余成本计量的金融工具及以公允价值计量且其变动计入其他综合收益的金融资产中计息的金融工具，利息收入以实际利率计量。实际利率是指按金融工具的预计存续期间将其预计未来现金流入或流出折现至该金融资产账面余额或金融负债摊余成本的利率。实际利率的计算需要考虑金融工具的合同条款（例如提前还款权）并且包括所有归属于实际利率组成部分的费用和所有交易成本，但不包括预期信用损失。

本集团按照实际利率法确认利息收入。利息收入根据金融资产账面余额乘以实际利率计算确定，但下列情况除外：

- 对于购入或源生的已发生信用减值的金融资产，本集团自初始确认起，按照该金融资产的摊余成本和经信用调整的实际利率计算确定其利息收入；
- 对于购入或源生的未发生信用减值、但在后续期间成为已发生信用减值的金融资产，按照该金融资产的摊余成本（即，账面余额扣除预期信用损失准备之后的净额）和实际利率计算确定其利息收入。若该金融工具在后续期间因其信用风险有所改善而不再存在信用减值，并且这一改善在客观上可与应用上述规定之后发生的某一事件相联系，则转按实际利率乘以该金融资产账面余额来计算确定利息收入。

(2) 手续费及佣金收入

本集团通过向客户提供各类服务收取手续费及佣金。手续费及佣金收入在本集团履行了合同中的履约义务，即在客户取得相关服务的控制权时点或时段内确认收入。

满足下列条件之一时，本集团属于在某一时段内履行履约义务，否则，属于在某一时点履行履约义务：

- 客户在本集团履约的同时即取得并消耗通过本集团履约所带来的经济利益；
- 客户能够控制本集团履约过程中进行的服务；
- 本集团在履约过程中所进行的服务具有不可替代用途，且本集团在整个合同期间内有权就累计至今已完成的履约部分收取款项。

青岛银行股份有限公司  
财务报表附注（续）  
2025 年度  
（除特别注明外，金额单位为人民币千元）

三、 重要会计政策和主要会计估计（续）

23. 收入确认（续）

(3) 股利收入

权益工具的股利收入于本集团收取股利的权利已经确立，与股利相关的经济利益很可能流入且股利的金额能够可靠计量时在当期损益中确认。

24. 政府补助

政府补助是本集团从政府无偿取得的货币性资产或非货币性资产，但不包括政府以投资者身份向本集团投入的资本。

政府补助在能够满足政府补助所附条件，并能够收到时，予以确认。

政府补助为货币性资产的，按照收到或应收的金额计量。政府补助为非货币性资产的，按照公允价值计量；公允价值不能可靠取得的，按照名义金额计量。

本集团取得的、用于购建或以其他方式形成长期资产的政府补助作为与资产相关的政府补助。本集团取得的与资产相关之外的其他政府补助作为与收益相关的政府补助。与资产相关的政府补助，本集团将其冲减相关资产的账面价值或确认为递延收益，并在相关资产使用寿命内按照合理、系统的方法分期计入其他收益或营业外收入（但按照名义金额计量的政府补助，直接计入当期损益），相关资产在使用寿命结束前被出售、转让、报废或发生毁损的，尚未分配的相关递延收益余额转入资产处置当期的损益。与收益相关的政府补助，如果用于补偿本集团以后期间的相关成本费用或损失的，本集团将其确认为递延收益，并在确认相关成本费用或损失的期间，计入其他收益或营业外收入或冲减相关成本；否则直接计入其他收益或营业外收入或冲减相关成本。

25. 支出确认

(1) 利息支出

金融负债的利息支出以金融负债摊余成本、占用资金的时间按实际利率法计算，并在相应期间予以确认。

(2) 其他支出

其他支出按权责发生制原则确认。

青岛银行股份有限公司  
财务报表附注（续）  
2025 年度  
（除特别注明外，金额单位为人民币千元）

三、 重要会计政策和主要会计估计（续）

26. 租赁

租赁，是指在一定期间内，出租人将资产的使用权让与承租人以获取对价的合同。

在合同开始日，本集团评估合同是否为租赁或者包含租赁。如果合同中一方让渡了在一定期间内控制一项或多项已识别资产使用的权利以换取对价，则该合同为租赁或者包含租赁。

为确定合同是否让渡了在一定期间内控制已识别资产使用的权利，本集团进行如下评估：

- 合同是否涉及已识别资产的使用。已识别资产可能由合同明确指定或在资产可供客户使用时隐性指定，并且该资产在物理上可区分，或者如果资产的某部分产能或其他部分在物理上不可区分但实质上代表了该资产的全部产能，从而使客户获得因使用该资产所产生的几乎全部经济利益。如果资产的供应方在整个使用期间拥有对该资产的实质性替换权，则该资产不属于已识别资产；
- 承租人是否有权获得在使用期间内因使用已识别资产所产生的几乎全部经济利益；
- 承租人是否有权在该使用期间主导已识别资产的使用。

合同中同时包含多项单独租赁的，承租人和出租人将合同予以分拆，并分别各项单独租赁进行会计处理。合同中同时包含租赁和非租赁部分的，承租人和出租人将租赁和非租赁部分进行分拆。在分拆合同包含的租赁和非租赁部分时，承租人按照各租赁部分单独价格及非租赁部分的单独价格之和的相对比例分摊合同对价。出租人按附注三、23所述会计政策中关于交易价格分摊的规定分摊合同对价。

(1) 本集团作为承租人

除了短期租赁和低价值资产租赁，在租赁期开始日，本集团对租赁确认使用权资产和租赁负债。使用权资产按照成本进行初始计量，包括租赁负债的初始计量金额、在租赁期开始日或之前支付的租赁付款额（扣除已享受的租赁激励相关金额），发生的初始直接费用以及为拆卸及移除租赁资产、复原租赁资产所在场地或将租赁资产恢复至租赁条款约定状态预计将发生的成本。本集团因租赁付款额变动重新计量租赁负债的，相应调整使用权资产的账面价值。

本集团使用直线法对使用权资产计提折旧。对能够合理确定租赁期届满时取得租赁资产所有权的，本集团在租赁资产剩余使用寿命内计提折旧。否则，租赁资产在租赁期与租赁资产剩余使用寿命两者孰短的期间内计提折旧。使用权资产按附注三、18所述的会计政策计提减值准备。

租赁负债按照租赁期开始日尚未支付的租赁付款额的现值进行初始计量。折现率为租赁内含利率，无法确定租赁内含利率的，采用本集团增量借款利率作为折现率。

青岛银行股份有限公司  
财务报表附注（续）  
2025 年度  
（除特别注明外，金额单位为人民币千元）

三、 重要会计政策和主要会计估计（续）

26. 租赁（续）

(1) 本集团作为承租人（续）

本集团按照固定的周期性利率计算租赁负债在租赁期内各期间的利息费用，并计入当期损益或相关资产成本。未纳入租赁负债计量的可变租赁付款额在实际发生时计入当期损益或相关资产成本。

租赁期开始日后，发生下列情形的，本集团按照变动后租赁付款额的现值重新计量租赁负债：

- 实质固定付款额发生变动；
- 根据担保余值预计的应付金额发生变动；
- 用于确定租赁付款额的指数或比率发生变动；
- 本集团对购买选择权、续租选择权或终止租赁选择权的评估结果发生变化，或续租选择权或终止租赁选择权的实际行使情况与原评估结果不一致。

在对租赁负债进行重新计量时，本集团相应调整使用权资产的账面价值。使用权资产的账面价值已调减至零，但租赁负债仍需进一步调减的，本集团将剩余金额计入当期损益。

本集团已选择对短期租赁（租赁期不超过12个月，且不包含购买选择权的租赁）和低价值资产租赁（单项租赁资产为全新资产时价值较低）不确认使用权资产和租赁负债，并将相关的租赁付款额在租赁期内各个期间按照直线法计入当期损益或相关资产成本。

(2) 本集团作为出租人

在租赁开始日，本集团将租赁分为融资租赁和经营租赁。融资租赁是指无论所有权最终是否转移但实质上转移了与租赁资产所有权有关的几乎全部风险和报酬的租赁。经营租赁是指除融资租赁以外的其他租赁。

本集团作为转租出租人时，基于原租赁产生的使用权资产，而不是原租赁的标的资产，对转租赁进行分类。如果原租赁为短期租赁且本集团选择对原租赁应用上述短期租赁的简化处理，本集团将该转租赁分类为经营租赁。

融资租赁下，在租赁期开始日，本集团对融资租赁确认应收融资租赁款，并终止确认融资租赁资产。本集团对应收融资租赁款进行初始计量时，将租赁投资净额作为应收融资租赁款的入账价值。租赁投资净额为未担保余值和租赁期开始日尚未收到的租赁收款额按照租赁内含利率折现的现值之和，包括初始直接费用。

本集团按照固定的周期性利率计算并确认租赁期内各个期间的利息收入。应收融资租赁款的终止确认和减值按附注三、8所述的会计政策进行会计处理。未纳入租赁投资净额计量的可变租赁付款额在实际发生时计入当期损益。

青岛银行股份有限公司  
财务报表附注（续）  
2025 年度  
（除特别注明外，金额单位为人民币千元）

三、 重要会计政策和主要会计估计（续）

26. 租赁（续）

(2) 本集团作为出租人（续）

经营租赁的租赁收款额在租赁期内按直线法确认为租金收入。本集团将其发生的与经营租赁有关的初始直接费用予以资本化，在租赁期内按照与租金收入确认相同的基础进行分摊，分期计入当期损益。未计入租赁收款额的可变租赁付款额在实际发生时计入当期损益。

27. 股利分配

资产负债表日后，经审议批准的利润分配方案中拟分配的股利，不确认为资产负债表日的负债，在附注中单独披露。

28. 关联方

一方控制、共同控制另一方或对另一方施加重大影响，以及两方或两方以上同受一方控制、共同控制的，构成关联方。关联方包括关联法人（或者其他组织）和关联自然人。仅仅同受国家控制而不存在其他关联方关系的企业，不构成关联方。

同时，本行根据证监会颁布的《上市公司信息披露管理办法》确定本集团或本行的关联方。

此外，本行还根据原银保监会、现国家金融监督管理总局颁布的《银行保险机构关联交易管理办法》和《商业银行股权管理暂行办法》确定本集团或本行截至资产负债表日的关联方。

29. 分部报告

本集团以内部组织结构、管理要求、内部报告制度为依据确定经营分部。如果两个或多个经营分部存在相似经济特征且同时在服务性质、客户类型、提供服务的方式、提供服务受法律及行政法规的影响等方面具有相同或相似性的，可以合并为一个经营分部。本集团以经营分部为基础考虑重要性原则后确定报告分部。

本集团管理层监控各经营分部的经营成果，以决定向其分配资源和评价其业绩。分部间交易主要为分部间的融资。这些交易的条款是参照资金平均成本确定的。编制分部报告所采用的会计政策与编制本集团财务报表所采用的会计政策一致。

青岛银行股份有限公司  
财务报表附注（续）  
2025 年度  
（除特别注明外，金额单位为人民币千元）

三、 重要会计政策和主要会计估计（续）

30. 主要会计估计及判断

编制财务报表时，本集团管理层需要作出判断、估计和假设，这些判断、估计和假设会对会计政策的应用及资产、负债、收入及费用的金额及其披露，以及资产负债表日或有负债的披露产生影响。实际情况可能与这些估计不同。本集团管理层对估计涉及的关键假设和不确定因素的判断进行持续评估，会计估计变更的影响在变更当期和未来期间予以确认。

在执行本集团会计政策的过程中，管理层会对未来不确定事项对财务报表的影响作出判断、估计及假设。管理层在资产负债表日就主要未来不确定事项作出下列的判断、估计及主要假设，可能导致下个会计期间的资产负债的账面价值作出重大调整。

(1) 预期信用损失的计量

对于以摊余成本计量和以公允价值计量且其变动计入其他综合收益的金融资产，以及贷款承诺及财务担保合同，其预期信用损失的计量中使用了复杂的模型和大量的假设。这些模型和假设涉及未来的宏观经济情况和客户的信用行为（例如，客户违约的可能性及相应损失）。附注九、1信用风险具体说明了预期信用损失计量中使用的参数、假设和估计技术。

(2) 金融工具的公允价值

对于缺乏活跃市场的金融工具，本集团运用估值方法确定其公允价值。估值方法包括参照在市场中具有完全信息且有买卖意愿的经济主体之间进行公平交易时确定的交易价格，参考市场上另一类似金融工具的公允价值，或运用现金流量折现分析及期权定价模型进行估算。估值方法在最大程度上利用可观察市场信息，然而，当可观察市场信息无法获得时，管理层将对估值方法中包括的重大不可观察信息作出估计。

(3) 所得税

所得税的计提涉及对某些交易未来税务处理的判断。本集团慎重评估各项交易的税务影响，并计提相应的所得税。本集团定期根据更新的税收法规重新评估这些交易的税务处理。递延所得税资产按可抵扣暂时性差异确认。递延所得税资产只会在未来期间很有可能拥有足够应纳税所得用作抵扣暂时性差异时确认，所以需要管理层判断获得未来应纳税所得的可能性。管理层持续审查对递延所得税的判断，如果预计未来很可能获得能利用可抵扣暂时性差异的未来应纳税所得，将确认相应的递延所得税资产。

(4) 除贵金属外的非金融资产的减值

本集团定期对非金融资产进行审查，以确定资产账面价值是否高于其可收回金额。如果任何该等迹象存在，有关资产便会视为已减值。

由于本集团不能获得资产（或资产组）的可靠公开市价，因此不能可靠估计资产的公允价值。在评估未来现金流的现值时，需要对该资产（或资产组）的相关经营收入和成本以及计算现值时使用的折现率等作出重大判断以计算现值。本集团在估计可收回金额时会采用所有能够获得的相关数据，包括根据合理和有依据的假设所作出相关经营收入和成本的预测。

青岛银行股份有限公司  
财务报表附注（续）  
2025 年度  
（除特别注明外，金额单位为人民币千元）

三、 重要会计政策和主要会计估计（续）

30. 主要会计估计及判断（续）

(5) 折旧及摊销

在考虑其残值后，固定资产以及无形资产在估计使用寿命内按直线法计提折旧及摊销。本集团定期审查估计使用寿命，以确定将计入每个报告期的折旧及摊销费用数额。估计使用寿命根据对同类资产的以往经验并结合预期的技术改变而确定。如果有迹象表明用于确立折旧及摊销的因素发生变化，则会对折旧及摊销费用进行调整。

(6) 对结构化主体是否具有控制的判断

本集团管理或投资多个基金投资、资产管理计划、资金信托计划、资产支持证券及理财产品等。判断是否控制该类结构化主体时，本集团确定其自身是以主要责任人还是代理人的身份行使决策权，评估其所享有的对该类结构化主体的整体经济利益（包括直接持有产生的收益以及预期管理费）以及对该类结构化主体的决策权范围。当在其他方拥有决策权的情况下，还需要确定其他方是否以其代理人的身份代为行使决策权。

有关本集团享有权益或者作为发起人但未纳入合并财务报表范围的基金投资、资产管理计划、资金信托计划、资产支持证券及理财产品等，参见附注十二。

四、 税项

本集团适用的主要税费及税率如下：

1. 增值税

本集团以税法规定的应税收入为基础，按照3%至13%的增值税税率计算销项税额，在扣除当期允许抵扣的进项税额后，差额部分为应交增值税。

2. 城市维护建设税

按实际缴纳增值税的5%或7%计征。

3. 教育费附加

按实际缴纳增值税的3%计征。

4. 地方教育费附加

按实际缴纳增值税的2%计征。

5. 所得税

企业所得税按照应纳税所得额计缴，所得税率为25%。

青岛银行股份有限公司  
 财务报表附注（续）  
 2025 年度  
 （除特别注明外，金额单位为人民币千元）

五、 财务报表主要项目附注

1. 现金及存放中央银行款项

注	本集团		本行	
	2025年 12月31日	2024年 12月31日	2025年 12月31日	2024年 12月31日
库存现金	514,938	477,724	507,242	477,724
存放中央银行款项				
- 法定存款准备金 (1)	24,980,568	21,367,533	24,910,840	21,354,778
- 超额存款准备金 (2)	17,258,981	27,190,172	17,226,970	27,183,482
- 其他款项 (3)	214,516	108,924	214,516	108,924
小计	42,454,065	48,666,629	42,352,326	48,647,184
应计利息	10,930	8,913	10,894	8,906
合计	42,979,933	49,153,266	42,870,462	49,133,814

- (1) 本行按相关规定向人行缴存法定存款准备金。2025年12月31日本行适用的人民币法定存款准备金缴存比率为5.0%（2024年12月31日：5.0%），外币法定存款准备金缴存比率为4.0%（2024年12月31日：4.0%）。本行子公司的人民币法定存款准备金缴存比例按人行相应规定执行。

法定存款准备金不能用于本集团的日常业务运作。

- (2) 超额存款准备金存放于人行，主要用于资金清算用途。
- (3) 其他款项是指存放于人行的财政性存款以及外汇风险准备金，这些款项不能用于日常业务运作。

青岛银行股份有限公司  
 财务报表附注（续）  
 2025 年度  
 （除特别注明外，金额单位为人民币千元）

五、 财务报表主要项目附注（续）

2. 存放同业及其他金融机构款项

按交易对手类型和所在地区分析

	本集团		本行	
	2025年 12月31日	2024年 12月31日	2025年 12月31日	2024年 12月31日
存放中国内地款项				
- 银行	9,031,306	2,705,226	6,849,944	1,353,507
- 其他金融机构	389,298	190,629	389,298	190,629
存放中国内地以外地区的款项				
- 银行	533,314	595,180	533,314	595,180
应计利息	12,335	6,266	2,583	1,423
小计	9,966,253	3,497,301	7,775,139	2,140,739
减：减值准备	(12,988)	(2,124)	(10,414)	(1,435)
合计	<u>9,953,265</u>	<u>3,495,177</u>	<u>7,764,725</u>	<u>2,139,304</u>

3. 拆出资金

按交易对手类型和所在地区分析

	本集团		本行	
	2025年 12月31日	2024年 12月31日	2025年 12月31日	2024年 12月31日
拆放中国内地款项				
- 其他金融机构	17,806,588	14,575,304	19,006,589	15,275,304
- 银行	200,000	-	200,000	-
应计利息	294,230	301,816	310,419	310,760
小计	18,300,818	14,877,120	19,517,008	15,586,064
减：减值准备	(45,965)	(32,773)	(47,391)	(36,920)
合计	<u>18,254,853</u>	<u>14,844,347</u>	<u>19,469,617</u>	<u>15,549,144</u>

青岛银行股份有限公司  
 财务报表附注（续）  
 2025 年度  
 （除特别注明外，金额单位为人民币千元）

五、 财务报表主要项目附注（续）

4. 衍生金融工具

本集团主要以交易、资产负债管理及代客为目的而叙做与汇率、利率等相关的衍生金融工具。

本集团持有的衍生金融工具的合同名义金额及其公允价值列示如下表。衍生金融工具的合同名义金额仅为表内所确认的资产或负债的公允价值提供对比的基础，并不代表所涉及的未来现金流量或当前公允价值，因而也不能反映本集团所面临的信用风险或市场风险。随着与衍生金融工具合约条款相关的市场利率或外汇汇率的波动，衍生金融工具的估值可能对本集团产生有利（资产）或不利（负债）的影响，这些影响可能在不同期间有较大的波动。

本集团及本行

	2025年12月31日			2024年12月31日		
	名义金额	公允价值		名义金额	公允价值	
		资产	负债		资产	负债
利率衍生工具	64,131,580	6,592	(8,037)	71,440,050	35,679	(42,366)
货币衍生工具及其他	11,259,983	500,999	(2,423)	9,300,682	19,631	(120,064)
合计	75,391,563	507,591	(10,460)	80,740,732	55,310	(162,430)

青岛银行股份有限公司  
 财务报表附注（续）  
 2025 年度  
 （除特别注明外，金额单位为人民币千元）

五、 财务报表主要项目附注（续）

5. 买入返售金融资产

(1) 按交易对手类型和所在地区分析

本集团及本行

	2025年 12月31日	2024年 12月31日
中国内地		
- 银行	18,000,000	7,500,000
应计利息	<u>4,249</u>	<u>530</u>
小计	18,004,249	7,500,530
减：减值准备	<u>(28,759)</u>	<u>(3,989)</u>
合计	<u><u>17,975,490</u></u>	<u><u>7,496,541</u></u>

(2) 按担保物类型分析

本集团及本行

	2025年 12月31日	2024年 12月31日
债券	18,000,000	7,500,000
应计利息	<u>4,249</u>	<u>530</u>
小计	18,004,249	7,500,530
减：减值准备	<u>(28,759)</u>	<u>(3,989)</u>
合计	<u><u>17,975,490</u></u>	<u><u>7,496,541</u></u>

青岛银行股份有限公司  
 财务报表附注（续）  
 2025 年度  
 （除特别注明外，金额单位为人民币千元）

五、 财务报表主要项目附注（续）

6. 发放贷款和垫款

(1) 按性质分析

	本集团		本行	
	2025年 12月31日	2024年 12月31日	2025年 12月31日	2024年 12月31日
以摊余成本计量：				
公司类贷款和垫款				
- 公司贷款	289,088,781	237,726,016	288,981,385	237,726,016
小计	289,088,781	237,726,016	288,981,385	237,726,016
个人贷款和垫款				
- 个人住房按揭贷款	45,490,360	47,195,920	45,471,561	47,195,920
- 个人消费贷款	16,234,367	20,121,229	16,221,504	20,121,229
- 个人经营贷款	12,276,009	11,018,978	11,875,569	11,018,978
小计	74,000,736	78,336,127	73,568,634	78,336,127
应计利息	1,107,454	873,146	1,106,559	873,146
减：以摊余成本计量的发放贷款和 垫款减值准备				
- 未来12个月预期信用损失	(6,064,375)	(5,720,689)	(6,048,961)	(5,720,689)
- 整个存续期预期信用损失				
- 未发生信用减值的贷款	(1,508,123)	(339,905)	(1,492,313)	(339,905)
- 已发生信用减值的贷款	(2,850,281)	(2,947,986)	(2,831,059)	(2,947,986)
小计	(10,422,779)	(9,008,580)	(10,372,333)	(9,008,580)
以公允价值计量且其变动计入其他 综合收益：				
公司类贷款和垫款				
- 票据贴现	26,351,650	20,174,732	26,351,650	20,174,732
- 公司贷款（福费廷）	7,567,125	4,452,850	7,567,125	4,452,850
小计	33,918,775	24,627,582	33,918,775	24,627,582
发放贷款和垫款账面价值	387,692,967	332,554,291	387,203,020	332,554,291

青岛银行股份有限公司  
财务报表附注（续）  
2025 年度  
（除特别注明外，金额单位为人民币千元）

五、 财务报表主要项目附注（续）

6. 发放贷款和垫款（续）

(2) 按担保方式分布情况分析（未含应计利息）

	本集团		本行	
	2025年 12月31日	2024年 12月31日	2025年 12月31日	2024年 12月31日
信用贷款	98,077,862	75,061,395	98,073,615	75,061,395
保证贷款	89,380,827	78,011,013	89,154,381	78,011,013
抵押贷款	127,734,432	122,295,448	127,426,435	122,295,448
质押贷款	81,815,171	65,321,869	81,814,363	65,321,869
发放贷款和垫款总额	<u>397,008,292</u>	<u>340,689,725</u>	<u>396,468,794</u>	<u>340,689,725</u>

(3) 已逾期贷款的逾期期限分析（未含应计利息）

本集团

	2025年12月31日				合计
	逾期 3个月以内 (含3个月)	逾期 3个月至1年 (含1年)	逾期 1年至3年 (含3年)	逾期3年 以上	
信用贷款	424,302	734,555	431,472	17,105	1,607,434
保证贷款	200,116	56,406	195,871	245,220	697,613
抵押贷款	567,633	924,264	847,612	100,738	2,440,247
质押贷款	-	4,470	-	-	4,470
合计	<u>1,192,051</u>	<u>1,719,695</u>	<u>1,474,955</u>	<u>363,063</u>	<u>4,749,764</u>
占发放贷款和垫款总额的百分比	<u>0.30%</u>	<u>0.44%</u>	<u>0.37%</u>	<u>0.09%</u>	<u>1.20%</u>

	2024年12月31日				合计
	逾期 3个月以内 (含3个月)	逾期 3个月至1年 (含1年)	逾期 1年至3年 (含3年)	逾期3年 以上	
信用贷款	419,131	755,613	267,909	11,168	1,453,821
保证贷款	314,469	143,439	728,348	129,788	1,316,044
抵押贷款	638,706	442,538	882,673	11,700	1,975,617
质押贷款	-	-	77,441	-	77,441
合计	<u>1,372,306</u>	<u>1,341,590</u>	<u>1,956,371</u>	<u>152,656</u>	<u>4,822,923</u>
占发放贷款和垫款总额的百分比	<u>0.41%</u>	<u>0.39%</u>	<u>0.58%</u>	<u>0.04%</u>	<u>1.42%</u>

青岛银行股份有限公司  
 财务报表附注（续）  
 2025 年度  
 （除特别注明外，金额单位为人民币千元）

五、 财务报表主要项目附注（续）

6. 发放贷款和垫款（续）

(3) 已逾期贷款的逾期期限分析（未含应计利息）（续）

本行

	2025年12月31日				合计
	逾期 3个月以内 (含3个月)	逾期 3个月至1年 (含1年)	逾期 1年至3年 (含3年)	逾期3年 以上	
信用贷款	424,053	734,204	431,473	17,105	1,606,835
保证贷款	194,037	48,381	195,180	245,221	682,819
抵押贷款	559,986	919,817	844,938	100,738	2,425,479
质押贷款	-	4,470	-	-	4,470
合计	<u>1,178,076</u>	<u>1,706,872</u>	<u>1,471,591</u>	<u>363,064</u>	<u>4,719,603</u>
占发放贷款和垫款总额的百分比	<u>0.30%</u>	<u>0.43%</u>	<u>0.37%</u>	<u>0.09%</u>	<u>1.19%</u>

	2024年12月31日				合计
	逾期 3个月以内 (含3个月)	逾期 3个月至1年 (含1年)	逾期 1年至3年 (含3年)	逾期3年 以上	
信用贷款	419,131	755,613	267,909	11,168	1,453,821
保证贷款	314,469	143,439	728,348	129,788	1,316,044
抵押贷款	638,706	442,538	882,673	11,700	1,975,617
质押贷款	-	-	77,441	-	77,441
合计	<u>1,372,306</u>	<u>1,341,590</u>	<u>1,956,371</u>	<u>152,656</u>	<u>4,822,923</u>
占发放贷款和垫款总额的百分比	<u>0.41%</u>	<u>0.39%</u>	<u>0.58%</u>	<u>0.04%</u>	<u>1.42%</u>

已逾期贷款是指所有或部分本金或利息已逾期1天以上（含1天）的贷款。

青岛银行股份有限公司  
财务报表附注（续）  
2025 年度  
（除特别注明外，金额单位为人民币千元）

五、 财务报表主要项目附注（续）

6. 发放贷款和垫款（续）

(4) 贷款和垫款及减值准备分析

发放贷款和垫款的减值准备情况如下：

(i) 以摊余成本计量的发放贷款和垫款的减值准备：

本集团

	2025年12月31日			总额
	未来12个月 预期信用损失	整个存续期 预期信用损失 - 未发生信用 减值的贷款	整个存续期 预期信用损失 - 已发生信用 减值的贷款(注(i))	
以摊余成本计量的发放贷款和 垫款总额（含应计利息）	350,007,253	10,347,212	3,842,506	364,196,971
减：减值准备	(6,064,375)	(1,508,123)	(2,850,281)	(10,422,779)
以摊余成本计量的发放贷款和 垫款账面价值	<u>343,942,878</u>	<u>8,839,089</u>	<u>992,225</u>	<u>353,774,192</u>
	2024年12月31日			
	未来12个月 预期信用损失	整个存续期 预期信用损失 - 未发生信用 减值的贷款	整个存续期 预期信用损失 - 已发生信用 减值的贷款(注(i))	总额
以摊余成本计量的发放贷款和 垫款总额（含应计利息）	311,140,562	1,919,899	3,874,828	316,935,289
减：减值准备	(5,720,689)	(339,905)	(2,947,986)	(9,008,580)
以摊余成本计量的发放贷款和 垫款账面价值	<u>305,419,873</u>	<u>1,579,994</u>	<u>926,842</u>	<u>307,926,709</u>

截至 2025 年 12 月 31 日，本集团并购的已发生信用减值贷款的总额（含应计利息）为 2,470 万元，减值准备 1,922 万元。

青岛银行股份有限公司  
 财务报表附注（续）  
 2025 年度  
 （除特别注明外，金额单位为人民币千元）

五、 财务报表主要项目附注（续）

6. 发放贷款和垫款（续）

(4) 贷款和垫款及减值准备分析（续）

发放贷款和垫款的减值准备情况如下：（续）

(i) 以摊余成本计量的发放贷款和垫款的减值准备：（续）

本行

	2025年12月31日			
	未来12个月 预期信用损失	整个存续期 预期信用损失 - 未发生信用 减值的贷款	整个存续期 预期信用损失 - 已发生信用 减值的贷款(注(i))	总额
以摊余成本计量的发放贷款和 垫款总额（含应计利息）	349,557,843	10,280,974	3,817,761	363,656,578
减：减值准备	<u>(6,048,961)</u>	<u>(1,492,313)</u>	<u>(2,831,059)</u>	<u>(10,372,333)</u>
以摊余成本计量的发放贷款和 垫款账面价值	<u>343,508,882</u>	<u>8,788,661</u>	<u>986,702</u>	<u>353,284,245</u>
	2024年12月31日			
	未来12个月 预期信用损失	整个存续期 预期信用损失 - 未发生信用 减值的贷款	整个存续期 预期信用损失 - 已发生信用 减值的贷款(注(i))	总额
以摊余成本计量的发放贷款和 垫款总额（含应计利息）	311,140,562	1,919,899	3,874,828	316,935,289
减：减值准备	<u>(5,720,689)</u>	<u>(339,905)</u>	<u>(2,947,986)</u>	<u>(9,008,580)</u>
以摊余成本计量的发放贷款和 垫款账面价值	<u>305,419,873</u>	<u>1,579,994</u>	<u>926,842</u>	<u>307,926,709</u>

青岛银行股份有限公司  
 财务报表附注（续）  
 2025 年度  
 （除特别注明外，金额单位为人民币千元）

五、 财务报表主要项目附注（续）

6. 发放贷款和垫款（续）

(4) 贷款和垫款及减值准备分析（续）

发放贷款和垫款的减值准备情况如下：（续）

(ii) 以公允价值计量且其变动计入其他综合收益的发放贷款和垫款的减值准备：

本集团及本行

	2025年12月31日			总额
	未来12个月 预期信用损失	整个存续期 预期信用损失 - 未发生信用 减值的贷款	整个存续期 预期信用损失 - 已发生信用 减值的贷款(注(i))	
以公允价值计量且其变动计入 其他综合收益的发放贷款和 垫款总额 / 账面价值	33,918,775	-	-	33,918,775
计入其他综合收益的减值准备	(805,071)	-	-	(805,071)
	2024年12月31日			
	未来12个月 预期信用损失	整个存续期 预期信用损失 - 未发生信用 减值的贷款	整个存续期 预期信用损失 - 已发生信用 减值的贷款(注(i))	总额
以公允价值计量且其变动计入 其他综合收益的发放贷款和 垫款总额 / 账面价值	24,627,582	-	-	24,627,582
计入其他综合收益的减值准备	(338,623)	-	-	(338,623)

注：

(i) 已发生信用减值的金融资产定义见附注九、1。



青岛银行股份有限公司  
财务报表附注（续）  
2025 年度  
（除特别注明外，金额单位为人民币千元）

五、 财务报表主要项目附注（续）

6. 发放贷款和垫款（续）

(5) 减值准备变动情况（续）

发放贷款和垫款的减值准备变动情况如下：（续）

(i) 以摊余成本计量的发放贷款和垫款的减值准备变动：（续）

本行

	2025年			合计
	未来12个月 预期信用损失	整个存续期 预期信用损失 - 未发生信用 减值的贷款	整个存续期 预期信用损失 - 已发生信用 减值的贷款	
2025年1月1日	5,720,689	339,905	2,947,986	9,008,580
转移至：				
- 未来12个月预期信用损失	75,011	(30,313)	(44,698)	-
- 整个存续期预期信用损失				
- 未发生信用减值的贷款	(267,222)	276,699	(9,477)	-
- 已发生信用减值的贷款	(12,210)	(184,959)	197,169	-
本年计提	532,693	1,090,981	792,612	2,416,286
本年核销及转出	-	-	(1,456,465)	(1,456,465)
收回已核销贷款和垫款导致的 转回	-	-	436,936	436,936
其他变动	-	-	(33,004)	(33,004)
2025年12月31日	<u>6,048,961</u>	<u>1,492,313</u>	<u>2,831,059</u>	<u>10,372,333</u>
	2024年			
	未来12个月 预期信用损失	整个存续期 预期信用损失 - 未发生信用 减值的贷款	整个存续期 预期信用损失 - 已发生信用 减值的贷款	合计
2024年1月1日	5,000,788	350,943	2,503,396	7,855,127
转移至：				
- 未来12个月预期信用损失	65,482	(24,341)	(41,141)	-
- 整个存续期预期信用损失				
- 未发生信用减值的贷款	(19,305)	22,893	(3,588)	-
- 已发生信用减值的贷款	(23,189)	(181,330)	204,519	-
本年计提	696,913	171,740	1,315,387	2,184,040
本年核销及转出	-	-	(1,228,963)	(1,228,963)
收回已核销贷款和垫款导致的 转回	-	-	233,075	233,075
其他变动	-	-	(34,699)	(34,699)
2024年12月31日	<u>5,720,689</u>	<u>339,905</u>	<u>2,947,986</u>	<u>9,008,580</u>

青岛银行股份有限公司  
 财务报表附注（续）  
 2025 年度  
 （除特别注明外，金额单位为人民币千元）

五、 财务报表主要项目附注（续）

6. 发放贷款和垫款（续）

(5) 减值准备变动情况（续）

发放贷款和垫款的减值准备变动情况如下：（续）

(ii) 以公允价值计量且其变动计入其他综合收益的发放贷款和垫款的减值准备变动：

本集团及本行

	2025年			合计
	未来12个月 预期信用损失	整个存续期 预期信用损失 - 未发生信用 减值的贷款	整个存续期 预期信用损失 - 已发生信用 减值的贷款	
2025年1月1日	338,623	-	-	338,623
本年计提	466,448	-	-	466,448
2025年12月31日	<u>805,071</u>	<u>-</u>	<u>-</u>	<u>805,071</u>
	2024年			
	未来12个月 预期信用损失	整个存续期 预期信用损失 - 未发生信用 减值的贷款	整个存续期 预期信用损失 - 已发生信用 减值的贷款	合计
2024年1月1日	142,370	-	-	142,370
本年计提	196,253	-	-	196,253
2024年12月31日	<u>338,623</u>	<u>-</u>	<u>-</u>	<u>338,623</u>

本集团在正常经营过程中进行的资产证券化交易情况详见附注十三。

青岛银行股份有限公司  
 财务报表附注（续）  
 2025 年度  
 （除特别注明外，金额单位为人民币千元）

五、 财务报表主要项目附注（续）

7. 以公允价值计量且其变动计入当期损益的金融投资

	本集团		本行	
	2025年 12月31日	2024年 12月31日	2025年 12月31日	2024年 12月31日
为交易而持有的金融投资				
债券投资（按发行人分类）				
- 政府及中央银行	30,523	40,817	30,523	40,817
- 政策性银行	251,589	-	251,589	-
- 同业及其他金融机构	20,933,718	8,610,645	20,297,685	8,610,645
- 企业实体	318,153	61,299	318,153	61,299
理财产品投资	250,831	-	-	-
小计	<u>21,784,814</u>	<u>8,712,761</u>	<u>20,897,950</u>	<u>8,712,761</u>
其他以公允价值计量且其变动 计入当期损益的金融投资				
债券投资（按发行人分类）				
- 政府及中央银行	12,499	26,313	12,499	26,313
- 同业及其他金融机构	2,254,864	1,814,961	2,254,864	1,814,961
- 企业实体	1,225,303	1,124,775	1,225,303	1,124,775
小计	<u>3,492,666</u>	<u>2,966,049</u>	<u>3,492,666</u>	<u>2,966,049</u>
基金投资	49,125,042	51,184,364	49,125,042	51,184,364
资产管理计划	286,067	777,284	6,207,679	6,002,356
资金信托计划	-	346,069	-	346,069
合计	<u>74,688,589</u>	<u>63,986,527</u>	<u>79,723,337</u>	<u>69,211,599</u>
上市	(1) 3,236,376	921,048	3,236,376	921,048
非上市	<u>71,452,213</u>	<u>63,065,479</u>	<u>76,486,961</u>	<u>68,290,551</u>
合计	<u>74,688,589</u>	<u>63,986,527</u>	<u>79,723,337</u>	<u>69,211,599</u>

(1) 上市包括在证券交易所进行交易的债券和基金。

青岛银行股份有限公司  
 财务报表附注（续）  
 2025 年度  
 （除特别注明外，金额单位为人民币千元）

五、 财务报表主要项目附注（续）

8. 以公允价值计量且其变动计入其他综合收益的金融投资

本集团及本行

	注	2025年 12月31日	2024年 12月31日
债券投资（按发行人分类）			
- 政府及中央银行		17,578,543	19,374,542
- 政策性银行		8,382,152	11,305,709
- 同业及其他金融机构		32,020,581	23,378,215
- 企业实体		<u>38,181,781</u>	<u>38,355,888</u>
小计		<u>96,163,057</u>	<u>92,414,354</u>
其他权益工具投资	(1)	139,176	134,968
应计利息		<u>1,484,362</u>	<u>1,525,701</u>
合计		<u>97,786,595</u>	<u>94,075,023</u>
上市	(2)	35,152,966	22,676,842
非上市		<u>62,633,629</u>	<u>71,398,181</u>
合计	(3)	<u>97,786,595</u>	<u>94,075,023</u>

青岛银行股份有限公司  
财务报表附注（续）  
2025 年度  
（除特别注明外，金额单位为人民币千元）

五、 财务报表主要项目附注（续）

8. 以公允价值计量且其变动计入其他综合收益的金融投资（续）

(1) 本集团持有若干非上市的非交易性权益工具投资，本集团将其指定为以公允价值计量且其变动计入其他综合收益的金融投资，详细情况如下：

被投资单位	2025年					在被投资单位权益占比 (%)	本年现金红利
	年初	追加投资	减少投资	本年计入其他综合收益的利得	年末		
中国银联股份有限公司	124,718	-	-	4,208	128,926	0.34	6,460
山东省城市商业银行合作联盟有限公司	10,000	-	-	-	10,000	1.14	-
城银服务中心	250	-	-	-	250	0.81	-
合计	<u>134,968</u>	<u>-</u>	<u>-</u>	<u>4,208</u>	<u>139,176</u>		<u>6,460</u>

被投资单位	2024年					在被投资单位权益占比 (%)	本年现金红利
	年初	追加投资	减少投资	本年计入其他综合收益的利得	年末		
中国银联股份有限公司	13,000	-	-	111,718	124,718	0.34	5,780
山东省城市商业银行合作联盟有限公司	10,000	-	-	-	10,000	1.14	-
城银服务中心	250	-	-	-	250	0.81	-
合计	<u>23,250</u>	<u>-</u>	<u>-</u>	<u>111,718</u>	<u>134,968</u>		<u>5,780</u>

注：

(i) 2025年度及2024年度，本集团均未处置该类权益工具投资，无从其他综合收益转入留存收益的累计利得或损失。

(2) 上市仅包括在证券交易所进行交易的债券。

青岛银行股份有限公司  
 财务报表附注（续）  
 2025 年度  
 （除特别注明外，金额单位为人民币千元）

五、 财务报表主要项目附注（续）

8. 以公允价值计量且其变动计入其他综合收益的金融投资（续）

(3) 公允价值变动

本集团及本行

	2025年12月31日	
	债券投资	权益工具
摊余成本 / 成本	96,452,554	23,250
累计计入其他综合收益的公允价值变动金额	1,194,865	115,926
公允价值	97,647,419	139,176
已计提减值准备	(492,475)	不适用
	2024年12月31日	
	债券投资	权益工具
摊余成本 / 成本	90,986,856	23,250
累计计入其他综合收益的公允价值变动金额	2,953,199	111,718
公允价值	93,940,055	134,968
已计提减值准备	(249,477)	不适用

青岛银行股份有限公司  
 财务报表附注（续）  
 2025 年度  
 （除特别注明外，金额单位为人民币千元）

五、 财务报表主要项目附注（续）

8. 以公允价值计量且其变动计入其他综合收益的金融投资（续）

(4) 以公允价值计量且其变动计入其他综合收益的金融投资中的债务工具的减值准备变动如下：

本集团及本行

	2025年			合计
	未来12个月 预期信用损失	整个存续期 预期信用损失 - 未发生信用减值	整个存续期 预期信用损失 - 已发生信用减值	
2025年1月1日	49,843	77,856	121,778	249,477
转移至：				
- 整个存续期预期信用损失				
- 未发生信用减值	(812)	812	-	-
本年计提	77,718	153,441	11,839	242,998
2025年12月31日	<u>126,749</u>	<u>232,109</u>	<u>133,617</u>	<u>492,475</u>
	2024年			
	未来12个月 预期信用损失	整个存续期 预期信用损失 - 未发生信用减值	整个存续期 预期信用损失 - 已发生信用减值	合计
2024年1月1日	75,072	1,051	53,749	129,872
转移至：				
- 整个存续期预期信用损失				
- 未发生信用减值	(923)	923	-	-
本年（转回）/ 计提	(24,306)	75,882	68,029	119,605
2024年12月31日	<u>49,843</u>	<u>77,856</u>	<u>121,778</u>	<u>249,477</u>

以公允价值计量且其变动计入其他综合收益的金融投资减值准备，在其他综合收益中确认，并将减值损失或利得计入当期损益，且不减少金融投资在资产负债表中列示的账面价值。

青岛银行股份有限公司  
 财务报表附注（续）  
 2025 年度  
 （除特别注明外，金额单位为人民币千元）

五、 财务报表主要项目附注（续）

9. 以摊余成本计量的金融投资

注	本集团		本行	
	2025年 12月31日	2024年 12月31日	2025年 12月31日	2024年 12月31日
债券投资（按发行人分类）				
- 政府及中央银行	38,400,893	36,279,714	38,250,325	36,279,714
- 政策性银行	20,039,890	19,250,418	12,001,458	11,507,164
- 同业及其他金融机构	43,891,030	24,304,134	43,880,174	24,093,108
- 企业实体	35,568,376	15,640,701	35,568,376	15,640,701
小计	137,900,189	95,474,967	129,700,333	87,520,687
资产管理计划	696,080	1,002,080	696,080	1,002,080
资金信托计划	1,546,797	1,595,903	1,546,797	1,595,903
其他投资	721,500	3,776,416	721,500	3,776,416
应计利息	1,472,137	1,240,861	1,299,863	1,079,839
减：减值准备	(1) (5,312,212)	(5,496,681)	(5,312,409)	(5,496,681)
合计	137,024,491	97,593,546	128,652,164	89,478,244
上市	(2) 63,721,370	27,707,150	62,742,185	27,707,150
非上市	73,303,121	69,886,396	65,909,979	61,771,094
合计	137,024,491	97,593,546	128,652,164	89,478,244

青岛银行股份有限公司  
 财务报表附注（续）  
 2025 年度  
 （除特别注明外，金额单位为人民币千元）

五、 财务报表主要项目附注（续）

9. 以摊余成本计量的金融投资（续）

(1) 以摊余成本计量的金融投资的减值准备变动如下：

本集团

	2025年			合计
	未来12个月 预期信用损失	整个存续期 预期信用损失 - 未发生信用减值	整个存续期 预期信用损失 - 已发生信用减值	
2025年1月1日	34,648	977,103	4,484,930	5,496,681
转移至：				
- 整个存续期预期信用损失				
- 未发生信用减值	(251)	251	-	-
本年计提/（转回）	113,934	(171,924)	(77,373)	(135,363)
本年核销及转出	-	-	(49,106)	(49,106)
2025年12月31日	<u>148,331</u>	<u>805,430</u>	<u>4,358,451</u>	<u>5,312,212</u>
	2024年			合计
	未来12个月 预期信用损失	整个存续期 预期信用损失 - 未发生信用减值	整个存续期 预期信用损失 - 已发生信用减值	
2024年1月1日	126,430	22,797	4,331,734	4,480,961
转移至：				
- 整个存续期预期信用损失				
- 未发生信用减值	(99,358)	99,358	-	-
本年计提	7,576	854,948	153,196	1,015,720
2024年12月31日	<u>34,648</u>	<u>977,103</u>	<u>4,484,930</u>	<u>5,496,681</u>

青岛银行股份有限公司  
 财务报表附注（续）  
 2025 年度  
 （除特别注明外，金额单位为人民币千元）

五、 财务报表主要项目附注（续）

9. 以摊余成本计量的金融投资（续）

(1) 以摊余成本计量的金融投资的减值准备变动如下：（续）

本行

	2025年			合计
	未来12个月 预期信用损失	整个存续期 预期信用损失 - 未发生信用减值	整个存续期 预期信用损失 - 已发生信用减值	
2025年1月1日	34,648	977,103	4,484,930	5,496,681
转移至：				
- 整个存续期预期信用损失				
- 未发生信用减值	(251)	251	-	-
本年计提/（转回）	114,131	(171,924)	(77,373)	(135,166)
本年核销及转出	-	-	(49,106)	(49,106)
2025年12月31日	<u>148,528</u>	<u>805,430</u>	<u>4,358,451</u>	<u>5,312,409</u>
	2024年			合计
	未来12个月 预期信用损失	整个存续期 预期信用损失 - 未发生信用减值	整个存续期 预期信用损失 - 已发生信用减值	
2024年1月1日	126,430	22,797	4,331,734	4,480,961
转移至：				
- 整个存续期预期信用损失				
- 未发生信用减值	(99,358)	99,358	-	-
本年计提	7,576	854,948	153,196	1,015,720
2024年12月31日	<u>34,648</u>	<u>977,103</u>	<u>4,484,930</u>	<u>5,496,681</u>

(2) 上市仅包括在证券交易所进行交易的债券。

青岛银行股份有限公司  
财务报表附注（续）  
2025 年度  
（除特别注明外，金额单位为人民币千元）

五、 财务报表主要项目附注（续）

10. 长期股权投资

对子公司的投资

	2025 年 12月31日	2024 年 12月31日
青岛青银金融租赁有限公司	913,284	913,284
青银理财有限责任公司	1,000,000	1,000,000
青岛莱西元泰村镇银行股份有限公司	95,075	-
合计	2,008,359	1,913,284

子公司的概要情况如下：

名称	股权比例	表决权比例	实收资本 (千元)	本行投资额 (千元)	注册及 主要经营地点	主营业务
青岛青银金融租赁有限公司 (注 (i))	60.00%	60.00%	1,225,000	913,284	中国青岛	金融租赁业务
青银理财有限责任公司 (注 (ii))	100.00%	100.00%	1,000,000	1,000,000	中国青岛	理财业务
青岛莱西元泰村镇银行股份有限公司 (注 (iii))	100.00%	100.00%	50,000	95,075	中国青岛	银行业务

注：

- (i) 青岛青银金融租赁有限公司成立于2017年2月15日，系本行与青岛汉缆股份有限公司、青岛港国际股份有限公司及青岛前湾集装箱码头有限责任公司共同出资设立的有限责任公司，初始注册资本为人民币10亿元。

2024年5月，经国家金融监督管理总局青岛监管局《关于青岛青银金融租赁有限公司变更注册资本及调整股权结构的批复》（青国金复〔2024〕111号）批准，本行出资人民币4.03亿元对青岛青银金融租赁有限公司进行增资。增资完成后，青岛青银金融租赁有限公司注册资本增加至人民币12.25亿元，本行持有青岛青银金融租赁有限公司股份比例由51.00%增加至60.00%。

- (ii) 青银理财有限责任公司成立于2020年9月16日，系本行全资持股的有限责任公司，注册资本为人民币10亿元。

- (iii) 青岛莱西元泰村镇银行股份有限公司成立于2010年7月9日，注册资本为人民币5,000万元。

2025年11月，经国家金融监督管理总局青岛监管局《国家金融监督管理总局青岛监管局关于青岛莱西元泰村镇银行股权变更的批复》（青金复〔2025〕265号）批准，本行出资人民币9,507.48万元受让现有股东持有的所有股权，受让股权后本行对青岛莱西元泰村镇银行股份有限公司持有股权比例为100%。

青岛银行股份有限公司  
 财务报表附注（续）  
 2025 年度  
 （除特别注明外，金额单位为人民币千元）

五、 财务报表主要项目附注（续）

11. 长期应收款

本集团

	2025 年 12 月 31 日	2024 年 12 月 31 日
最低租赁收款额	2,235,472	1,327,668
减：未实现融资收益	<u>(232,543)</u>	<u>(137,014)</u>
应收融资租赁款现值	2,002,929	1,190,654
应收售后回租款余额	<u>15,982,373</u>	<u>14,909,477</u>
租赁应收款小计	<u>17,985,302</u>	<u>16,100,131</u>
应计利息	<u>145,207</u>	<u>166,360</u>
减：减值准备		
- 未来 12 个月预期信用损失	(354,992)	(508,328)
- 整个存续期预期信用损失		
- 未发生信用减值	(216,914)	(175,623)
- 已发生信用减值	<u>(97,299)</u>	<u>(66,000)</u>
账面价值	<u>17,461,304</u>	<u>15,516,540</u>

青岛银行股份有限公司  
财务报表附注（续）  
2025 年度  
（除特别注明外，金额单位为人民币千元）

五、 财务报表主要项目附注（续）

11. 长期应收款（续）

长期应收款的减值准备变动情况如下：

本集团

	2025 年			合计
	未来 12 个月 预期信用损失	整个存续期 预期信用损失 - 未发生信用减值	整个存续期 预期信用损失 - 已发生信用减值	
2025 年 1 月 1 日	508,328	175,623	66,000	749,951
转移至：				
- 未来 12 个月预期信用损失	50,490	(50,490)	-	-
- 整个存续期预期信用损失				
- 未发生信用减值	(19,446)	75,960	(56,514)	-
- 已发生信用减值	(4,113)	(8,180)	12,293	-
本年(转回) / 计提	(180,267)	24,001	217,801	61,535
本年核销及转出	-	-	(152,283)	(152,283)
收回已核销导致的转回	-	-	11,800	11,800
其他	-	-	(1,798)	(1,798)
	<u>354,992</u>	<u>216,914</u>	<u>97,299</u>	<u>669,205</u>
	2024 年			
	未来 12 个月 预期信用损失	整个存续期 预期信用损失 - 未发生信用减值	整个存续期 预期信用损失 - 已发生信用减值	合计
2024 年 1 月 1 日	446,463	174,694	53,393	674,550
转移至：				
- 未来 12 个月预期信用损失	863	(863)	-	-
- 整个存续期预期信用损失				
- 未发生信用减值	(18,264)	18,264	-	-
- 已发生信用减值	(649)	-	649	-
本年计提/(转回)	79,915	(16,472)	(6,067)	57,376
本年核销及转出	-	-	(20,833)	(20,833)
收回已核销导致的转回	-	-	39,537	39,537
其他	-	-	(679)	(679)
	<u>508,328</u>	<u>175,623</u>	<u>66,000</u>	<u>749,951</u>

青岛银行股份有限公司  
 财务报表附注（续）  
 2025 年度  
 （除特别注明外，金额单位为人民币千元）

五、 财务报表主要项目附注（续）

11. 长期应收款（续）

最低租赁收款额、未实现融资收益和应收融资租赁款现值按剩余期限分析如下：

本集团

	2025 年 12 月 31 日		
	最低租赁 收款额	未实现 融资收益	应收融资 租赁款现值
实时偿还	-	-	-
1 年以内 (含 1 年)	831,622	(105,674)	725,948
1 年至 2 年 (含 2 年)	597,075	(66,270)	530,805
2 年至 3 年 (含 3 年)	437,119	(35,852)	401,267
3 年至 4 年 (含 4 年)	249,353	(15,611)	233,742
4 年至 5 年 (含 5 年)	76,396	(5,379)	71,017
5 年以上	38,018	(3,422)	34,596
无期限 (注(i))	5,889	(335)	5,554
合计	<u>2,235,472</u>	<u>(232,543)</u>	<u>2,002,929</u>
	2024 年 12 月 31 日		
	最低租赁 收款额	未实现 融资收益	应收融资 租赁款现值
实时偿还	-	-	-
1 年以内 (含 1 年)	591,309	(66,374)	524,935
1 年至 2 年 (含 2 年)	392,516	(34,371)	358,145
2 年至 3 年 (含 3 年)	154,430	(17,242)	137,188
3 年至 4 年 (含 4 年)	85,398	(10,103)	75,295
4 年至 5 年 (含 5 年)	68,929	(5,204)	63,725
5 年以上	35,086	(3,720)	31,366
无期限 (注(i))	-	-	-
合计	<u>1,327,668</u>	<u>(137,014)</u>	<u>1,190,654</u>

注：

(i) 无期限的应收融资租赁款定义见附注九、3。

青岛银行股份有限公司  
 财务报表附注（续）  
 2025 年度  
 （除特别注明外，金额单位为人民币千元）

五、 财务报表主要项目附注（续）

12. 固定资产

本集团

	房屋 及建筑物	电子 电器设备	运输工具	机器设备 及其他	合计
<b>成本</b>					
2024 年 1 月 1 日	3,673,550	943,471	76,569	138,528	4,832,118
本年增加	166	104,121	2,452	8,260	114,999
在建工程转入	108,489	-	-	-	108,489
本年减少	(19,254)	(20,170)	(4,063)	(2,908)	(46,395)
2024 年 12 月 31 日	3,762,951	1,027,422	74,958	143,880	5,009,211
本年增加	-	91,300	2,835	8,599	102,734
本年减少	-	(36,989)	(14,594)	(3,680)	(55,263)
2025 年 12 月 31 日	3,762,951	1,081,733	63,199	148,799	5,056,682
<b>累计折旧</b>					
2024 年 1 月 1 日	(657,070)	(588,660)	(56,833)	(94,875)	(1,397,438)
本年增加	(88,138)	(92,787)	(5,962)	(13,419)	(200,306)
本年减少	-	19,144	3,860	2,783	25,787
2024 年 12 月 31 日	(745,208)	(662,303)	(58,935)	(105,511)	(1,571,957)
本年增加	(90,142)	(95,729)	(5,644)	(14,212)	(205,727)
本年减少	-	35,110	13,864	3,528	52,502
2025 年 12 月 31 日	(835,350)	(722,922)	(50,715)	(116,195)	(1,725,182)
<b>账面净值</b>					
2025 年 12 月 31 日	2,927,601	358,811	12,484	32,604	3,331,500
2024 年 12 月 31 日	3,017,743	365,119	16,023	38,369	3,437,254

青岛银行股份有限公司  
 财务报表附注（续）  
 2025 年度  
 （除特别注明外，金额单位为人民币千元）

五、 财务报表主要项目附注（续）

12. 固定资产（续）

本行

	房屋 及建筑物	电子 电器设备	运输工具	机器设备 及其他	合计
<b>成本</b>					
2024 年 1 月 1 日	3,437,076	924,855	74,251	131,959	4,568,141
本年增加	166	102,927	2,452	8,221	113,766
在建工程转入	108,489	-	-	-	108,489
本年减少	(19,254)	(20,170)	(4,063)	(2,908)	(46,395)
2024 年 12 月 31 日	3,526,477	1,007,612	72,640	137,272	4,744,001
本年增加	-	78,118	2,819	8,094	89,031
本年减少	-	(36,951)	(14,594)	(3,666)	(55,211)
2025 年 12 月 31 日	3,526,477	1,048,779	60,865	141,700	4,777,821
<b>累计折旧</b>					
2024 年 1 月 1 日	(626,935)	(579,988)	(55,990)	(91,171)	(1,354,084)
本年增加	(78,813)	(90,453)	(5,626)	(12,214)	(187,106)
本年减少	-	19,144	3,860	2,783	25,787
2024 年 12 月 31 日	(705,748)	(651,297)	(57,756)	(100,602)	(1,515,403)
本年增加	(80,816)	(91,213)	(5,303)	(12,706)	(190,038)
本年减少	-	35,072	13,864	3,514	52,450
2025 年 12 月 31 日	(786,564)	(707,438)	(49,195)	(109,794)	(1,652,991)
<b>账面净值</b>					
2025 年 12 月 31 日	2,739,913	341,341	11,670	31,906	3,124,830
2024 年 12 月 31 日	2,820,729	356,315	14,884	36,670	3,228,598

于2025年12月31日及2024年12月31日，本集团无重大暂时闲置的固定资产。

于2025年12月31日，本集团产权手续不完备的房屋及建筑物的账面净值为人民币0.85亿元（2024年12月31日：人民币0.88亿元）。管理层预期尚未完成权属变更不会影响本集团承继这些资产的权利。

于2025年12月31日及2024年12月31日，本集团固定资产无减值迹象，故未计提固定资产减值准备。

青岛银行股份有限公司  
 财务报表附注（续）  
 2025 年度  
 （除特别注明外，金额单位为人民币千元）

五、 财务报表主要项目附注（续）

13. 使用权资产

本集团

	房屋及建筑物	其他	合计
<b>成本</b>			
2024 年 1 月 1 日	1,372,152	4,114	1,376,266
本年增加	93,437	-	93,437
本年减少	<u>(108,199)</u>	<u>(2,264)</u>	<u>(110,463)</u>
2024 年 12 月 31 日	1,357,390	1,850	1,359,240
本年增加	150,603	-	150,603
本年减少	<u>(47,640)</u>	<u>-</u>	<u>(47,640)</u>
2025 年 12 月 31 日	<u>1,460,353</u>	<u>1,850</u>	<u>1,462,203</u>
<b>累计折旧</b>			
2024 年 1 月 1 日	(534,872)	(3,255)	(538,127)
本年增加	(156,580)	(651)	(157,231)
本年减少	<u>98,304</u>	<u>2,264</u>	<u>100,568</u>
2024 年 12 月 31 日	(593,148)	(1,642)	(594,790)
本年增加	(160,485)	(208)	(160,693)
本年减少	<u>36,838</u>	<u>-</u>	<u>36,838</u>
2025 年 12 月 31 日	<u>(716,795)</u>	<u>(1,850)</u>	<u>(718,645)</u>
<b>账面净值</b>			
2025 年 12 月 31 日	<u>743,558</u>	<u>-</u>	<u>743,558</u>
2024 年 12 月 31 日	<u>764,242</u>	<u>208</u>	<u>764,450</u>

青岛银行股份有限公司  
 财务报表附注（续）  
 2025 年度  
 （除特别注明外，金额单位为人民币千元）

五、 财务报表主要项目附注（续）

13. 使用权资产（续）

本行

	房屋及建筑物	其他	合计
<b>成本</b>			
2024 年 1 月 1 日	1,370,194	4,114	1,374,308
本年增加	93,437	-	93,437
本年减少	(108,199)	(2,264)	(110,463)
2024 年 12 月 31 日	1,355,432	1,850	1,357,282
本年增加	145,638	-	145,638
本年减少	(47,026)	-	(47,026)
2025 年 12 月 31 日	1,454,044	1,850	1,455,894
<b>累计折旧</b>			
2024 年 1 月 1 日	(534,369)	(3,255)	(537,624)
本年增加	(155,940)	(651)	(156,591)
本年减少	98,304	2,264	100,568
2024 年 12 月 31 日	(592,005)	(1,642)	(593,647)
本年增加	(157,901)	(208)	(158,109)
本年减少	36,224	-	36,224
2025 年 12 月 31 日	(713,682)	(1,850)	(715,532)
<b>账面净值</b>			
2025 年 12 月 31 日	740,362	-	740,362
2024 年 12 月 31 日	763,427	208	763,635

青岛银行股份有限公司  
 财务报表附注（续）  
 2025 年度  
 （除特别注明外，金额单位为人民币千元）

五、 财务报表主要项目附注（续）

14. 无形资产

本集团

	<u>2025 年</u>	<u>2024 年</u>
<b>成本</b>		
年初余额	1,276,491	1,167,188
本年增加	178,710	110,651
本年减少	(83)	(1,348)
年末余额	<u>1,455,118</u>	<u>1,276,491</u>
<b>累计摊销</b>		
年初余额	(897,367)	(747,103)
本年增加	(151,959)	(151,612)
本年减少	-	1,348
年末余额	<u>(1,049,326)</u>	<u>(897,367)</u>
<b>账面净值</b>		
年末余额	<u>405,792</u>	<u>379,124</u>
年初余额	<u>379,124</u>	<u>420,085</u>

青岛银行股份有限公司  
 财务报表附注（续）  
 2025 年度  
 （除特别注明外，金额单位为人民币千元）

五、 财务报表主要项目附注（续）

14. 无形资产（续）

本行

	<u>2025 年</u>	<u>2024 年</u>
<b>成本</b>		
年初余额	1,219,511	1,123,169
本年增加	161,196	97,690
本年减少	(83)	(1,348)
年末余额	1,380,624	1,219,511
<b>累计摊销</b>		
年初余额	(873,947)	(732,770)
本年增加	(139,188)	(142,525)
本年减少	-	1,348
年末余额	(1,013,135)	(873,947)
<b>账面净值</b>		
年末余额	367,489	345,564
年初余额	345,564	390,399

本集团无形资产主要为计算机软件。

于2025年12月31日及2024年12月31日，本集团无形资产无减值迹象，故未计提无形资产减值准备。

青岛银行股份有限公司  
财务报表附注（续）  
2025 年度  
（除特别注明外，金额单位为人民币千元）

五、 财务报表主要项目附注（续）

15. 递延所得税资产

未经抵销的递延所得税资产和递延所得税负债：

	本集团		本行	
	2025 年 12 月 31 日	2024 年 12 月 31 日	2025 年 12 月 31 日	2024 年 12 月 31 日
递延所得税资产	4,887,809	4,515,166	4,692,998	4,330,250
递延所得税负债	(514,859)	(961,350)	(513,785)	(960,029)
合计	<u>4,372,950</u>	<u>3,553,816</u>	<u>4,179,213</u>	<u>3,370,221</u>

(1) 按性质分析

本集团

	2025 年 12 月 31 日		2024 年 12 月 31 日	
	可抵扣 / (应纳税) 暂时性差异	递延所得税 资产 / (负债)	可抵扣 / (应纳税) 暂时性差异	递延所得税 资产 / (负债)
递延所得税资产				
- 资产减值准备	16,764,900	4,191,225	15,793,591	3,948,397
- 公允价值变动	679,948	169,987	511,677	127,919
- 贴现利息调整	132,752	33,188	122,836	30,709
- 其他	1,973,636	493,409	1,632,562	408,141
小计	<u>19,551,236</u>	<u>4,887,809</u>	<u>18,060,666</u>	<u>4,515,166</u>
递延所得税负债				
- 公允价值变动	(1,314,780)	(328,695)	(3,076,484)	(769,121)
- 其他	(744,656)	(186,164)	(768,916)	(192,229)
小计	<u>(2,059,436)</u>	<u>(514,859)</u>	<u>(3,845,400)</u>	<u>(961,350)</u>
净额	<u>17,491,800</u>	<u>4,372,950</u>	<u>14,215,266</u>	<u>3,553,816</u>

青岛银行股份有限公司  
 财务报表附注（续）  
 2025 年度  
 （除特别注明外，金额单位为人民币千元）

五、 财务报表主要项目附注（续）

15. 递延所得税资产（续）

(1) 按性质分析（续）

本行

	2025 年 12 月 31 日		2024 年 12 月 31 日	
	可抵扣 / (应纳税) 暂时性差异	递延所得税 资产 / (负债)	可抵扣 / (应纳税) 暂时性差异	递延所得税 资产 / (负债)
递延所得税资产				
- 资产减值准备	16,099,892	4,024,973	15,154,470	3,788,618
- 公允价值变动	679,948	169,987	511,672	127,918
- 贴现利息调整	132,752	33,188	122,836	30,709
- 其他	1,859,400	464,850	1,532,022	383,005
小计	18,771,992	4,692,998	17,321,000	4,330,250
递延所得税负债				
- 公允价值变动	(1,314,780)	(328,695)	(3,076,479)	(769,120)
- 其他	(740,360)	(185,090)	(763,636)	(190,909)
小计	(2,055,140)	(513,785)	(3,840,115)	(960,029)
净额	16,716,852	4,179,213	13,480,885	3,370,221

青岛银行股份有限公司  
财务报表附注（续）  
2025 年度  
（除特别注明外，金额单位为人民币千元）

五、 财务报表主要项目附注（续）

15. 递延所得税资产（续）

(2) 按变动分析

本集团

	资产减值准备	贴现利息调整 (注 (i))	公允价值变动	其他 (注 (ii))	合计
2024 年 1 月 1 日	3,542,792	21,165	(8,975)	238,905	3,793,887
计入当期损益	484,570	9,544	(117,830)	(26,570)	349,714
计入其他综合收益	(78,965)	-	(514,397)	3,577	(589,785)
2024 年 12 月 31 日	3,948,397	30,709	(641,202)	215,912	3,553,816
计入当期损益	420,189	2,479	41,939	92,033	556,640
计入其他综合收益	(177,361)	-	440,555	(700)	262,494
2025 年 12 月 31 日	4,191,225	33,188	(158,708)	307,245	4,372,950

本行

	资产减值准备	贴现利息调整 (注 (i))	公允价值变动	其他 (注 (ii))	合计
2024 年 1 月 1 日	3,417,714	21,165	(8,975)	219,832	3,649,736
计入当期损益	449,869	9,544	(117,830)	(31,313)	310,270
计入其他综合收益	(78,965)	-	(514,397)	3,577	(589,785)
2024 年 12 月 31 日	3,788,618	30,709	(641,202)	192,096	3,370,221
计入当期损益	413,716	2,479	41,939	88,364	546,498
计入其他综合收益	(177,361)	-	440,555	(700)	262,494
2025 年 12 月 31 日	4,024,973	33,188	(158,708)	279,760	4,179,213

注：

- (i) 根据当地税务机关的要求，于贴现日计征相关收益的所得税。本集团利润表中按照实际利率法确认收入，由此产生的可抵扣暂时性差异确认递延所得税资产。
- (ii) 其他暂时性差异主要包括本集团计提的内退及补充退休计划、预计负债、使用权资产和租赁负债、其他预提费用等，将在实际支付时抵扣应纳税所得额。

青岛银行股份有限公司  
财务报表附注（续）  
2025 年度  
（除特别注明外，金额单位为人民币千元）

五、 财务报表主要项目附注（续）

16. 其他资产

	本集团		本行	
	2025 年 12 月 31 日	2024 年 12 月 31 日	2025 年 12 月 31 日	2024 年 12 月 31 日
继续涉入资产	237,168	583,720	237,168	583,720
长期待摊费用	366,405	373,148	345,557	353,281
预付款项	111,663	113,968	111,354	110,679
应收利息（注 (i)）	28,376	26,538	23,763	25,067
抵债资产（注 (ii)）	26,100	9,654	22,901	9,654
待摊费用	6,304	2,141	1,618	825
预付融资租赁资产购置款（注 (iii)）	366,706	1,113,751	-	-
其他（注 (iv)）	807,204	1,012,125	367,952	534,313
小计	1,949,926	3,235,045	1,110,313	1,617,539
减：减值准备	(169,766)	(178,270)	(148,708)	(135,356)
合计	1,780,160	3,056,775	961,605	1,482,183

注：

- (i) 于2025年12月31日，本集团应收利息扣除减值准备后的账面价值为人民币1,864万元（2024年12月31日：人民币1,717万元）。
- (ii) 于2025年12月31日，本集团的抵债资产主要为房屋及建筑物等，账面价值为人民币2,010万元（2024年12月31日：人民币743万元），本集团对抵债资产计提的减值准备为人民币600万元（2024年12月31日：人民币222万元）。
- (iii) 预付融资租赁资产购置款系子公司为购建融资租赁资产向供应商支付的款项。
- (iv) 主要包含其他应收款项和待结算及清算款项。

青岛银行股份有限公司  
 财务报表附注（续）  
 2025 年度  
 （除特别注明外，金额单位为人民币千元）

五、 财务报表主要项目附注（续）

17. 向中央银行借款

本集团及本行

	<u>2025 年</u> <u>12 月 31 日</u>	<u>2024 年</u> <u>12 月 31 日</u>
借款	47,567,934	26,219,790
再贴现	737,669	1,866,591
应计利息	<u>273,773</u>	<u>153,700</u>
合计	<u><u>48,579,376</u></u>	<u><u>28,240,081</u></u>

18. 同业及其他金融机构存放款项

按交易对手类型及所在地区分析

	本集团		本行	
	2025 年 12 月 31 日	2024 年 12 月 31 日	2025 年 12 月 31 日	2024 年 12 月 31 日
中国内地				
- 银行	3,938,518	5,600,705	4,310,549	5,600,705
- 其他金融机构	25,029,322	6,726,114	27,604,545	8,586,835
应计利息	<u>60,405</u>	<u>28,520</u>	<u>61,519</u>	<u>29,383</u>
合计	<u><u>29,028,245</u></u>	<u><u>12,355,339</u></u>	<u><u>31,976,613</u></u>	<u><u>14,216,923</u></u>

青岛银行股份有限公司  
 财务报表附注（续）  
 2025 年度  
 （除特别注明外，金额单位为人民币千元）

五、 财务报表主要项目附注（续）

19. 拆入资金

按交易对手类型及所在地区分析

	本集团		本行	
	2025 年 12月31日	2024 年 12月31日	2025 年 12月31日	2024 年 12月31日
中国内地				
- 银行	22,315,730	20,452,230	7,145,730	6,205,730
- 其他金融机构	200,000	200,000	-	-
应计利息	122,972	184,403	4,976	29,624
合计	22,638,702	20,836,633	7,150,706	6,235,354

20. 以公允价值计量且其变动计入当期损益的金融负债

本集团及本行

	2025年 12月31日	2024年 12月31日
指定为以公允价值计量且其变动计入当期损益的 金融负债		
- 结构化票据	1,849,403	699,788
合计	1,849,403	699,788

青岛银行股份有限公司  
 财务报表附注（续）  
 2025 年度  
 （除特别注明外，金额单位为人民币千元）

五、 财务报表主要项目附注（续）

21. 卖出回购金融资产款

(1) 按交易对手类型及所在地区分析

	本集团		本行	
	2025年 12月31日	2024年 12月31日	2025年 12月31日	2024年 12月31日
中国内地 - 银行	23,088,837	35,499,592	19,899,779	32,610,439
应计利息	1,711	4,568	1,290	4,257
合计	23,090,548	35,504,160	19,901,069	32,614,696

(2) 按担保物类别分析

	本集团		本行	
	2025年 12月31日	2024年 12月31日	2025年 12月31日	2024年 12月31日
债券	17,489,058	31,389,153	14,300,000	28,500,000
票据	5,599,779	4,110,439	5,599,779	4,110,439
应计利息	1,711	4,568	1,290	4,257
合计	23,090,548	35,504,160	19,901,069	32,614,696

青岛银行股份有限公司  
 财务报表附注（续）  
 2025 年度  
 （除特别注明外，金额单位为人民币千元）

五、 财务报表主要项目附注（续）

22. 吸收存款

	本集团		本行	
	2025年 12月31日	2024年 12月31日	2025年 12月31日	2024年 12月31日
活期存款				
- 公司客户	94,623,911	83,069,565	94,616,288	83,069,565
- 个人客户	31,590,628	33,121,069	31,575,124	33,121,069
小计	126,214,539	116,190,634	126,191,412	116,190,634
定期存款				
- 公司客户	155,893,776	129,083,903	155,889,407	129,083,903
- 个人客户	220,639,926	186,676,503	219,291,454	186,676,503
小计	376,533,702	315,760,406	375,180,861	315,760,406
其他存款	150,903	72,966	150,303	72,966
应计利息	9,222,311	11,401,529	9,182,468	11,401,529
合计	512,121,455	443,425,535	510,705,044	443,425,535
其中：				
保证金存款	42,382,272	29,033,286	42,377,903	29,033,286

青岛银行股份有限公司  
财务报表附注（续）  
2025 年度  
（除特别注明外，金额单位为人民币千元）

五、 财务报表主要项目附注（续）

23. 应付职工薪酬

本集团

	注	2025 年 1月1日	本年计提额	本年减少额	2025 年 12月31日
工资、奖金、津贴及补贴		920,424	1,819,421	(1,487,029)	1,252,816
社会保险费		-	89,974	(89,974)	-
其中：医疗保险		-	88,143	(88,143)	-
工伤保险		-	1,831	(1,831)	-
住房公积金		-	138,427	(138,427)	-
职工福利费		8,341	165,179	(165,180)	8,340
工会经费和职工教育经费		67,636	81,973	(76,363)	73,246
离职后福利 - 设定提存计划	(1)	-	318,100	(318,100)	-
内退及补充退休计划	(2)	94,340	(1,180)	(6,680)	86,480
合计		<u>1,090,741</u>	<u>2,611,894</u>	<u>(2,281,753)</u>	<u>1,420,882</u>
	注	2024 年 1月1日	本年计提额	本年减少额	2024 年 12月31日
工资、奖金、津贴及补贴		614,228	1,732,459	(1,426,263)	920,424
社会保险费		-	84,909	(84,909)	-
其中：医疗保险		-	82,767	(82,767)	-
工伤保险		-	2,142	(2,142)	-
住房公积金		-	128,650	(128,650)	-
职工福利费		8,341	188,899	(188,899)	8,341
工会经费和职工教育经费		51,405	81,346	(65,115)	67,636
离职后福利 - 设定提存计划	(1)	-	290,136	(290,136)	-
内退及补充退休计划	(2)	84,310	17,600	(7,570)	94,340
合计		<u>758,284</u>	<u>2,523,999</u>	<u>(2,191,542)</u>	<u>1,090,741</u>

青岛银行股份有限公司  
 财务报表附注（续）  
 2025 年度  
 （除特别注明外，金额单位为人民币千元）

五、 财务报表主要项目附注（续）

23. 应付职工薪酬（续）

本行

	注	2025 年 1月1日	本年计提额	本年减少额	2025 年 12月31日
工资、奖金、津贴及补贴		795,230	1,696,922	(1,389,657)	1,102,495
社会保险费		-	85,493	(85,493)	-
其中：医疗保险		-	83,786	(83,786)	-
工伤保险		-	1,707	(1,707)	-
住房公积金		-	131,057	(131,057)	-
职工福利费		8,340	161,237	(161,237)	8,340
工会经费和职工教育经费		45,607	76,486	(72,595)	49,498
离职后福利 - 设定提存计划	(1)	-	301,167	(301,167)	-
内退及补充退休计划	(2)	94,340	(1,180)	(6,680)	86,480
合计		<u>943,517</u>	<u>2,451,182</u>	<u>(2,147,886)</u>	<u>1,246,813</u>
	注	2024 年 1月1日	本年计提额	本年减少额	2024 年 12月31日
工资、奖金、津贴及补贴		523,109	1,608,176	(1,336,055)	795,230
社会保险费		-	81,314	(81,314)	-
其中：医疗保险		-	79,284	(79,284)	-
工伤保险		-	2,030	(2,030)	-
住房公积金		-	122,858	(122,858)	-
职工福利费		8,340	183,994	(183,994)	8,340
工会经费和职工教育经费		34,183	72,509	(61,085)	45,607
离职后福利 - 设定提存计划	(1)	-	275,678	(275,678)	-
内退及补充退休计划	(2)	84,310	17,600	(7,570)	94,340
合计		<u>649,942</u>	<u>2,362,129</u>	<u>(2,068,554)</u>	<u>943,517</u>

青岛银行股份有限公司  
 财务报表附注（续）  
 2025 年度  
 （除特别注明外，金额单位为人民币千元）

五、 财务报表主要项目附注（续）

23. 应付职工薪酬（续）

(1) 离职后福利 - 设定提存计划

本集团

	2025 年 1月1日	本年计提额	本年减少额	2025 年 12月31日
基本养老保险	-	176,014	(176,014)	-
企业年金	-	134,350	(134,350)	-
失业保险	-	7,736	(7,736)	-
合计	-	318,100	(318,100)	-

	2024 年 1月1日	本年计提额	本年减少额	2024 年 12月31日
基本养老保险	-	166,605	(166,605)	-
企业年金	-	114,164	(114,164)	-
失业保险	-	9,367	(9,367)	-
合计	-	290,136	(290,136)	-

本行

	2025 年 1月1日	本年计提额	本年减少额	2025 年 12月31日
基本养老保险	-	167,312	(167,312)	-
企业年金	-	126,549	(126,549)	-
失业保险	-	7,306	(7,306)	-
合计	-	301,167	(301,167)	-

	2024 年 1月1日	本年计提额	本年减少额	2024 年 12月31日
基本养老保险	-	159,694	(159,694)	-
企业年金	-	107,007	(107,007)	-
失业保险	-	8,977	(8,977)	-
合计	-	275,678	(275,678)	-

青岛银行股份有限公司  
财务报表附注（续）  
2025 年度  
（除特别注明外，金额单位为人民币千元）

五、 财务报表主要项目附注（续）

23. 应付职工薪酬（续）

(2) 内退及补充退休计划

*内退计划*

本行向自愿同意在法定退休年龄前内部退养的职工，在内部退养安排开始之日起至法定退休日止期间支付内退福利。

*补充退休计划*

本行向符合资格职工提供补充退休计划。

(a) 内退及补充退休计划余额如下：

本集团及本行

	2025 年 <u>12 月 31 日</u>	2024 年 <u>12 月 31 日</u>
内退计划现值	15,420	17,980
补充退休计划现值	<u>71,060</u>	<u>76,360</u>
年末余额	<u><u>86,480</u></u>	<u><u>94,340</u></u>

青岛银行股份有限公司  
 财务报表附注（续）  
 2025 年度  
 （除特别注明外，金额单位为人民币千元）

五、 财务报表主要项目附注（续）

23. 应付职工薪酬（续）

(2) 内退及补充退休计划（续）

(b) 内退及补充退休计划变动如下：

本集团及本行

	<u>2025 年</u> <u>12 月 31 日</u>	<u>2024 年</u> <u>12 月 31 日</u>
年初余额	94,340	84,310
本年支付的福利	(6,680)	(7,570)
计入损益的内退及补充退休计划成本	1,620	3,290
计入其他综合收益的补充退休计划成本	(2,800)	14,310
	86,480	94,340
年末余额	86,480	94,340

(c) 本行根据预期累计福利单位法，以精算方式估计其上述内退及补充退休计划义务的现值。

精算所使用的主要假设如下：

本集团及本行

	<u>2025 年</u> <u>12 月 31 日</u>	<u>2024 年</u> <u>12 月 31 日</u>
折现率—内退计划	1.50%	1.25%
折现率—补充退休计划	2.25%	2.00%

未来死亡率的假设是基于中国人寿保险业经验生命表（2010-2013）确定的，该表为中国地区的公开统计信息。

于2025年12月31日及2024年12月31日，因上述精算假设变动引起的内退及补充退休计划负债变动金额均不重大。

青岛银行股份有限公司  
 财务报表附注（续）  
 2025 年度  
 （除特别注明外，金额单位为人民币千元）

五、 财务报表主要项目附注（续）

24. 应交税费

	本集团		本行	
	2025 年 12 月 31 日	2024 年 12 月 31 日	2025 年 12 月 31 日	2024 年 12 月 31 日
应交所得税	770,248	306,535	721,094	222,789
应交增值税	173,511	196,471	172,809	168,957
应交城建税及附加税费	34,844	36,685	34,695	33,385
其他	21,637	39,193	19,486	37,043
合计	1,000,240	578,884	948,084	462,174

25. 预计负债

本集团及本行

	2025 年 12 月 31 日	2024 年 12 月 31 日
未来 12 个月预期信用损失	859,787	408,611
整个存续期预期信用损失		
- 未发生信用减值	1,226	1,305
- 已发生信用减值	-	500
合计	861,013	410,416

信贷承诺减值准备按照预期信用损失进行评估。2025 及 2024 年度，信贷承诺主要分布于阶段一，阶段间转换金额不重大。

青岛银行股份有限公司  
 财务报表附注（续）  
 2025 年度  
 （除特别注明外，金额单位为人民币千元）

五、 财务报表主要项目附注（续）

26. 应付债券

	注	本集团		本行	
		2025年 12月31日	2024年 12月31日	2025年 12月31日	2024年 12月31日
债务证券	(1)	21,791,756	15,993,665	20,993,638	15,993,665
同业存单	(2)	99,848,537	82,539,617	99,848,537	82,539,617
应计利息		262,437	218,777	255,570	218,777
合计		<u>121,902,730</u>	<u>98,752,059</u>	<u>121,097,745</u>	<u>98,752,059</u>

(1) 本集团发行若干固定利率债券，详细情况如下：

- (a) 2021年3月发行的10年期固定利率二级资本债券，票面金额为人民币40亿元，票面利率4.80%，每年付息一次，2031年3月24日到期。本集团于债券发行第5年末享有赎回选择权。该部分债券于2025年12月31日公允价值为人民币41.77亿元（2024年12月31日：人民币41.44亿元）。
- (b) 2021年5月发行的10年期固定利率二级资本债券，票面金额为人民币20亿元，票面利率4.34%，每年付息一次，2031年5月28日到期。本集团于债券发行第5年末享有赎回选择权。该部分债券于2025年12月31日公允价值为人民币20.72亿元（2024年12月31日：人民币20.69亿元）。
- (c) 2023年12月发行的3年期固定利率绿色金融债券，票面金额为人民币80亿元，票面利率2.84%，每年付息一次，2026年12月4日到期。该部分债券于2025年12月31日公允价值为人民币81.03亿元（2024年12月31日：人民币81.69亿元）。
- (d) 2024年12月发行的10年期固定利率二级资本债券，票面金额为人民币20亿元，票面利率2.15%，每年付息一次，2034年12月16日到期。本集团于债券发行第5年末享有赎回选择权。该部分债券于2025年12月31日公允价值为人民币19.95亿元（2024年12月31日：人民币20.02亿元）。
- (e) 2025年7月发行的3年期固定利率金融债券，票面金额为人民币40亿元，票面利率1.71%，每年付息一次，2028年7月16日到期。该部分债券于2025年12月31日公允价值为人民币40.20亿元。
- (f) 2025年9月发行的5年期固定利率科技创新债券，票面金额为人民币10亿元，票面利率1.87%，每年付息一次，2030年9月23日到期。该部分债券于2025年12月31日公允价值为人民币10.02亿元。
- (g) 2025年7月子公司青岛青银金融租赁有限公司发行的3年期固定利率金融债券，票面金额为人民币10亿元，票面利率1.78%，每年付息一次，2028年7月9日到期。该部分债券于2025年12月31日公允价值为人民币10.03亿元。

青岛银行股份有限公司  
 财务报表附注（续）  
 2025 年度  
 （除特别注明外，金额单位为人民币千元）

五、 财务报表主要项目附注（续）

26. 应付债券（续）

(2) 本集团发行若干可转让同业定期存单，该等同业存单的原始到期日为一个月至一年不等。于2025年12月31日及2024年12月31日，未到期同业存单公允价值分别为人民币998.76亿元及人民币826.51亿元。

27. 租赁负债

本集团租赁负债按到期日分析 - 未折现分析：

	2025 年 12 月 31 日	2024 年 12 月 31 日
1 年以内（含 1 年）	161,422	152,607
1 年至 2 年（含 2 年）	106,493	107,442
2 年至 3 年（含 3 年）	94,356	87,115
3 年至 5 年（含 5 年）	124,603	131,638
5 年以上	79,147	83,550
未折现租赁负债合计	<u>566,021</u>	<u>562,352</u>
资产负债表中的租赁负债	<u>511,017</u>	<u>514,281</u>

本行租赁负债按到期日分析—未折现分析：

	2025 年 12 月 31 日	2024 年 12 月 31 日
1 年以内（含 1 年）	160,104	152,158
1 年至 2 年（含 2 年）	105,476	107,405
2 年至 3 年（含 3 年）	94,156	87,115
3 年至 5 年（含 5 年）	124,173	131,638
5 年以上	79,147	83,550
未折现租赁负债合计	<u>563,056</u>	<u>561,866</u>
资产负债表中的租赁负债	<u>508,218</u>	<u>513,806</u>

注：

(i) 本集团已选择对短期租赁或低价值资产租赁不确认使用权资产和租赁负债。

青岛银行股份有限公司  
 财务报表附注（续）  
 2025 年度  
 （除特别注明外，金额单位为人民币千元）

五、 财务报表主要项目附注（续）

28. 其他负债

	本集团		本行	
	2025 年 12 月 31 日	2024 年 12 月 31 日	2025 年 12 月 31 日	2024 年 12 月 31 日
继续涉入负债	237,168	583,720	237,168	583,720
待结算及清算款项	214,552	522,917	214,552	522,917
租赁业务风险抵押金	156,265	257,456	-	-
代理业务应付款项	40,755	50,968	40,755	50,968
应付股利	21,744	20,930	21,744	20,930
其他	1,021,073	1,056,866	529,263	503,454
合计	<u>1,691,557</u>	<u>2,492,857</u>	<u>1,043,482</u>	<u>1,681,989</u>

29. 股本

本行于资产负债表日的股本结构如下：

	2025 年 12 月 31 日	2024 年 12 月 31 日
人民币普通股	3,528,409	3,528,409
中国内地以外地区上市外资普通股（H 股）	<u>2,291,946</u>	<u>2,291,946</u>
合计	<u>5,820,355</u>	<u>5,820,355</u>

青岛银行股份有限公司  
 财务报表附注（续）  
 2025 年度  
 （除特别注明外，金额单位为人民币千元）

五、 财务报表主要项目附注（续）

30. 其他权益工具

(1) 年末发行在外的永续债情况

资产负债表中所列示的永续债，是指本行发行的无固定期限资本债券。截至2025年12月31日，本行发行在外的永续债情况如下：

发行在外金融工具	发行时间	会计分类	初始利息率	发行价格	数量 (千张)	金额 (千元)	到期日	转换情况
2022 年第一期境内永续债	2022 年 7 月 14 日	权益工具	3.70%	100 人民币元 / 张	40,000	3,997,236	永久存续	无
2022 年第二期境内永续债	2022 年 8 月 16 日	权益工具	3.55%	100 人民币元 / 张	24,000	2,398,547	永久存续	无
2025 年境内永续债	2025 年 10 月 24 日	权益工具	2.45%	100 人民币元 / 张	20,000	<u>2,000,000</u>	永久存续	无
账面余额						<u>8,395,783</u>		

青岛银行股份有限公司  
财务报表附注（续）  
2025 年度  
（除特别注明外，金额单位为人民币千元）

五、 财务报表主要项目附注（续）

30. 其他权益工具（续）

(2) 永续债主要条款及基本情况

经相关监管机构批准或认可，本行于2022年7月14日、2022年8月16日及2025年10月24日在全国银行间债券市场分别发行了总规模为人民币40亿元、人民币24亿元及人民币20亿元的无固定期限资本债券（以下简称“2022年第一期境内永续债”、“2022年第二期境内永续债”及“2025年境内永续债”，合称“境内永续债”）。本行上述境内永续债的募集资金依据适用法律，经监管机构批准或认可，用于补充本行其他一级资本。

(a) 利息

境内永续债的单位票面金额为人民币100元。2022年第一期永续债前5年票面利率为3.70%，每5年重置利率；2022年第二期永续债前5年票面利率为3.55%，每5年重置利率；2025年永续债前5年票面利率为2.45%，每5年重置利率。该利率由基准利率加上初始固定利差确定，初始固定利差为境内永续债发行时票面利率与基准利率之间的差值，且在存续期内保持不变。境内永续债利息每年支付一次。

(b) 利息制动机制和设定机制

境内永续债采取非累积利息支付方式。本行有权取消全部或部分境内永续债派息，且不构成违约事件。本行可以自由支配取消的境内永续债利息用于偿付其他到期债务，但直至恢复派发全额利息前，本行将不会向普通股股东分配利润。

(c) 清偿顺序及清算方法

境内永续债的受偿顺序在存款人、一般债权人和处于高于境内永续债顺位的次级债持有人之后，本行股东持有的所有类别股份之前。境内永续债与本行其他偿还顺序相同的其他一级资本工具同顺位受偿。

(d) 减记条款

当无法生存触发事件发生时，本行有权在无需获得债券持有人同意的情况下，将境内永续债的本金进行部分或全部减记。无法生存触发事件是指以下两种情形的较早发生者：监管部门认定若不进行减记，本行将无法生存；相关部门认定若不进行公共部门注资或提供同等效力的支持，本行将无法生存。减记部分不可恢复。

(e) 赎回条款

境内永续债的存续期与本行持续经营存续期一致。本行自发行之日起5年后，有权于每个付息日（含发行之日后第5年付息日）全部或部分赎回境内永续债。在境内永续债发行后，如发生不可预计的监管规则变化导致境内永续债不再计入其他一级资本，本行有权全部而非部分地赎回境内永续债。

青岛银行股份有限公司  
 财务报表附注（续）  
 2025 年度  
 （除特别注明外，金额单位为人民币千元）

五、 财务报表主要项目附注（续）

30. 其他权益工具（续）

(3) 年末发行在外的永续债变动情况表

发行在外的永续债	2024 年 12 月 31 日		本年增加		2025 年 12 月 31 日	
	数量 (千张)	账面价值 (千元)	数量 (千张)	账面价值 (千元)	数量 (千张)	账面价值 (千元)
境内						
2022 年第一期境内永续债	40,000	3,997,236	-	-	40,000	3,997,236
2022 年第二期境内永续债	24,000	2,398,547	-	-	24,000	2,398,547
2025 年境内永续债	-	-	20,000	2,000,000	20,000	2,000,000
合计	64,000	6,395,783	20,000	2,000,000	84,000	8,395,783

(4) 归属于权益工具持有者的相关信息

项目	2025 年 12 月 31 日	2024 年 12 月 31 日
归属于母公司股东权益合计	49,167,148	43,932,381
- 归属于母公司普通股股东的权益	40,771,365	37,536,598
- 归属于母公司其他权益工具持有者的权益	8,395,783	6,395,783
归属于少数股东的权益合计	1,087,308	967,448
- 归属于普通股少数股东的权益	1,087,308	967,448

31. 资本公积

	本集团		本行	
	2025 年 12 月 31 日	2024 年 12 月 31 日	2025 年 12 月 31 日	2024 年 12 月 31 日
股本溢价	10,686,506	10,687,091	10,687,049	10,687,634
合计	10,686,506	10,687,091	10,687,049	10,687,634

青岛银行股份有限公司  
 财务报表附注（续）  
 2025 年度  
 （除特别注明外，金额单位为人民币千元）

五、 财务报表主要项目附注（续）

32. 其他综合收益

本集团及本行

项目	2025年发生额						
	其他综合收益年初余额	本年所得税前发生额	减：前期计入其他综合收益当期转入损益	减：前期计入其他综合收益当期转入留存收益	减：所得税	其他综合收益税后净额	其他综合收益年末余额
不能重分类进损益的其他综合收益							
其中：重新计量设定受益计划变动额	(29,551)	2,800	-	-	(700)	2,100	(27,451)
指定为以公允价值计量且其变动计入其他综合收益的金融资产公允价值变动	83,788	4,208	-	-	(1,268)	2,940	86,728
将重分类进损益的其他综合收益							
其中：以公允价值计量且其变动计入其他综合收益的金融资产公允价值变动	2,221,221	(1,484,637)	(282,656)	-	441,823	(1,325,470)	895,751
以公允价值计量且其变动计入其他综合收益的金融资产信用减值准备	441,075	1,203,284	(493,838)	-	(177,361)	532,085	973,160
合计	<u>2,716,533</u>	<u>(274,345)</u>	<u>(776,494)</u>	<u>-</u>	<u>262,494</u>	<u>(788,345)</u>	<u>1,928,188</u>

青岛银行股份有限公司  
 财务报表附注（续）  
 2025 年度  
 （除特别注明外，金额单位为人民币千元）

五、 财务报表主要项目附注（续）

32. 其他综合收益（续）

本集团及本行

项目	2024 年发生额						
	其他 综合收益 年初余额	本年所得税 前发生额	减： 前期计入 其他综合 收益当期 转入损益	减： 前期计入 其他综合收益 当期转入 留存收益	减：所得税	其他 综合收益 税后净额	其他 综合收益 年末余额
不能重分类进损益的其他综合收益							
其中：重新计量设定受益计划变动额	(18,818)	(14,310)	-	-	3,577	(10,733)	(29,551)
指定为以公允价值计量且其变动计入其他 综合收益的金融资产公允价值变动	-	111,718	-	-	(27,930)	83,788	83,788
将重分类进损益的其他综合收益							
其中：以公允价值计量且其变动计入其他综合收 益的金融资产公允价值变动	761,848	2,399,081	(453,241)	-	(486,467)	1,459,373	2,221,221
以公允价值计量且其变动计入其他综合收 益的金融资产信用减值准备	204,181	482,980	(167,121)	-	(78,965)	236,894	441,075
合计	<u>947,211</u>	<u>2,979,469</u>	<u>(620,362)</u>	<u>-</u>	<u>(589,785)</u>	<u>1,769,322</u>	<u>2,716,533</u>

青岛银行股份有限公司  
财务报表附注（续）  
2025 年度  
（除特别注明外，金额单位为人民币千元）

五、 财务报表主要项目附注（续）

33. 盈余公积

本行需按净利润的10%提取法定盈余公积金。法定盈余公积金累计额达到注册资本的50%时，可以不再提取。本行提取法定盈余公积金后，经股东会决议，可以从净利润中提取任意盈余公积金。

法定盈余公积金经股东会批准后可用于弥补以前年度的亏损（如有）或转增资本。但当以法定盈余公积金转为资本时，所留存的该项公积金结余不得少于转增前注册资本的25%。

34. 一般风险准备

根据财政部于2012年3月颁布的《金融企业准备金计提管理办法》（财金〔2012〕20号）的相关规定，本行需从净利润中提取一般准备作为利润分配，一般准备金不应低于风险资产期末余额的1.50%。

一般风险准备还包括本行下属子公司根据其所属行业适用法规提取的其他一般风险准备。

本行根据董事会决议提取一般风险准备。于2025年12月31日，本行的一般风险准备余额为人民币95.98亿元（2024年12月31日：人民币79.72亿元），均已达到本行风险资产当年末余额的1.50%。

35. 利润分配

(1) 本行于2026年3月26日召开董事会，通过截至2025年12月31日止年度利润分配方案：

- 提取法定盈余公积金人民币4.97亿元；
- 提取一般准备人民币16.27亿元；
- 向全体普通股股东派发现金股息，每10股派人民币1.80元（含税），共计约人民币10.48亿元。

上述利润分配方案尚待本行年度股东会审议通过。

(2) 本行于2025年7月18日对2022年第一期境内永续债付息。按照发行总额40亿元，票面利率3.70%计算，合计付息人民币1.48亿元。

本行于2025年8月18日对2022年第二期境内永续债付息。按照发行总额24亿元，票面利率3.55%计算，合计付息人民币8,520万元。

(3) 本行于2025年5月28日召开2024年度股东大会，通过截至2024年12月31日止年度利润分配方案：

- 提取法定盈余公积金人民币3.88亿元；
- 提取一般准备人民币8.99亿元；
- 向全体普通股股东派发现金股息，每10股派人民币1.60元（含税），共计约人民币9.31亿元。

青岛银行股份有限公司  
 财务报表附注（续）  
 2025 年度  
 （除特别注明外，金额单位为人民币千元）

五、 财务报表主要项目附注（续）

35. 利润分配（续）

(4) 本行于 2024 年 7 月 18 日对 2022 年第一期境内永续债付息。按照发行总额 40 亿元，票面利率 3.70% 计算，合计付息人民币 1.48 亿元。

本行于 2024 年 8 月 18 日对 2022 年第二期境内永续债付息。按照发行总额 24 亿元，票面利率 3.55% 计算，合计付息人民币 8,520 万元。

36. 利息净收入

	本集团		本行	
	2025 年	2024 年	2025 年	2024 年
存放中央银行款项利息收入	391,893	343,133	391,647	342,871
存放同业及其他金融机构款项利息收入	106,505	43,690	80,007	16,630
拆出资金利息收入	551,423	558,861	577,776	571,185
发放贷款和垫款利息收入				
- 公司贷款和垫款	11,568,121	10,621,928	11,567,536	10,621,928
- 个人贷款和垫款	2,859,773	3,460,762	2,856,313	3,460,762
- 票据贴现	527,357	462,572	527,357	462,572
买入返售金融资产利息收入	228,738	250,412	228,738	250,412
金融投资利息收入	5,953,992	5,584,536	5,760,385	5,399,602
长期应收款利息收入	1,004,190	1,095,538	-	-
利息收入	<u>23,191,992</u>	<u>22,421,432</u>	<u>21,989,759</u>	<u>21,125,962</u>
向中央银行借款利息支出	(714,093)	(506,900)	(714,093)	(506,900)
同业及其他金融机构存放款项利息支出	(328,703)	(248,640)	(346,708)	(254,904)
拆入资金利息支出	(383,365)	(646,995)	(101,354)	(228,919)
吸收存款利息支出	(8,158,572)	(8,461,984)	(8,154,524)	(8,461,984)
卖出回购金融资产款利息支出	(328,936)	(395,000)	(328,936)	(395,000)
应付债券利息支出	(2,208,331)	(2,288,089)	(2,201,167)	(2,288,089)
利息支出	<u>(12,122,000)</u>	<u>(12,547,608)</u>	<u>(11,846,782)</u>	<u>(12,135,796)</u>
利息净收入	<u>11,069,992</u>	<u>9,873,824</u>	<u>10,142,977</u>	<u>8,990,166</u>

青岛银行股份有限公司  
 财务报表附注（续）  
 2025 年度  
 （除特别注明外，金额单位为人民币千元）

五、 财务报表主要项目附注（续）

37. 手续费及佣金净收入

	本集团		本行	
	2025 年	2024 年	2025 年	2024 年
理财业务手续费	725,735	928,870	-	-
委托及代理业务手续费	549,774	459,183	735,954	662,532
托管及银行卡服务手续费	249,237	316,846	249,237	316,846
结算业务手续费	170,419	127,634	170,419	127,634
其他手续费	187,310	161,421	187,310	161,421
手续费及佣金收入	<u>1,882,475</u>	<u>1,993,954</u>	<u>1,342,920</u>	<u>1,268,433</u>
手续费及佣金支出	<u>(430,950)</u>	<u>(484,401)</u>	<u>(260,055)</u>	<u>(276,877)</u>
手续费及佣金净收入	<u>1,451,525</u>	<u>1,509,553</u>	<u>1,082,865</u>	<u>991,556</u>

38. 投资收益

	本集团		本行	
	2025 年	2024 年	2025 年	2024 年
以公允价值计量且其变动计入当期损益的金融投资净收益	1,671,371	1,302,521	1,859,095	1,341,325
以公允价值计量且其变动计入其他综合收益的金融资产处置收益	282,656	453,241	282,656	453,241
以摊余成本计量的金融资产终止确认产生的收益	423,502	-	423,502	-
股利收入	6,460	5,780	229,960	129,280
其他	(84,720)	(47,056)	(84,720)	(47,056)
合计	<u>2,299,269</u>	<u>1,714,486</u>	<u>2,710,493</u>	<u>1,876,790</u>

青岛银行股份有限公司  
 财务报表附注（续）  
 2025 年度  
 （除特别注明外，金额单位为人民币千元）

五、 财务报表主要项目附注（续）

39. 公允价值变动损益

	本集团		本行	
	2025 年	2024 年	2025 年	2024 年
公允价值变动损益：				
- 以公允价值计量且其变动计入当期损益的金融投资	(192,740)	352,877	(186,334)	499,006
- 衍生金融工具	15,753	(21,608)	15,753	(21,608)
- 其他	2,824	(6,081)	2,824	(6,081)
合计	<u>(174,163)</u>	<u>325,188</u>	<u>(167,757)</u>	<u>471,317</u>

40. 汇兑损益

汇兑损益包括买卖即期外汇的汇差损益、外汇衍生金融工具产生的损益以及外币货币性资产及负债折算成人民币产生的损益等。

41. 其他收益

	本集团		本行	
	2025 年	2024 年	2025 年	2024 年
政府补助	20,812	102,237	20,805	102,187
其他	4,250	4,791	3,936	4,265
合计	<u>25,062</u>	<u>107,028</u>	<u>24,741</u>	<u>106,452</u>

2025年度，本集团及本行计入营业外收入的与日常活动无关的政府补助分别为人民币0.2万元和人民币0.2万元（2024年度：人民币1,450万元和人民币450万元）。

42. 税金及附加

	本集团		本行	
	2025 年	2024 年	2025 年	2024 年
城市维护建设税	73,327	71,771	72,197	69,585
教育费附加	52,376	51,264	51,569	49,704
其他	47,996	44,393	42,785	41,088
合计	<u>173,699</u>	<u>167,428</u>	<u>166,551</u>	<u>160,377</u>

青岛银行股份有限公司  
 财务报表附注（续）  
 2025 年度  
 （除特别注明外，金额单位为人民币千元）

五、 财务报表主要项目附注（续）

43. 业务及管理费

	本集团		本行	
	2025 年	2024 年	2025 年	2024 年
职工薪酬费用				
- 工资、奖金、津贴和补贴	1,819,421	1,732,459	1,696,922	1,608,176
- 社会保险费	89,974	84,902	85,493	81,308
- 住房公积金	138,427	128,650	131,057	122,858
- 职工福利费	165,179	188,899	161,237	183,994
- 工会经费和职工教育经费	81,973	81,346	76,486	72,509
- 离职后福利-设定提存计划	312,378	288,543	295,721	274,163
- 内退及补充退休计划	1,620	3,290	1,620	3,290
小计	<u>2,608,972</u>	<u>2,508,089</u>	<u>2,448,536</u>	<u>2,346,298</u>
物业及设备支出				
- 折旧及摊销	611,060	598,198	580,997	573,383
- 电子设备营运支出	141,385	146,626	133,715	131,443
- 维护费	130,834	134,838	129,148	132,227
小计	<u>883,279</u>	<u>879,662</u>	<u>843,860</u>	<u>837,053</u>
其他一般及行政费用	<u>1,116,051</u>	<u>1,329,380</u>	<u>1,069,925</u>	<u>1,285,268</u>
合计	<u><u>4,608,302</u></u>	<u><u>4,717,131</u></u>	<u><u>4,362,321</u></u>	<u><u>4,468,619</u></u>

2025年度，本集团及本行的业务及管理费中包括短期租赁和低价值资产租赁等相关租赁费用分别为人民币1,661万元和1,596万元（2024年度：人民币1,819万元和1,801万元）。

青岛银行股份有限公司  
 财务报表附注（续）  
 2025 年度  
 （除特别注明外，金额单位为人民币千元）

五、 财务报表主要项目附注（续）

44. 信用减值损失

	本集团		本行	
	2025 年	2024 年	2025 年	2024 年
存放同业及其他金融机构款项	10,109	475	8,979	482
拆出资金	13,192	(9,604)	10,471	(10,283)
买入返售金融资产	24,770	(4,141)	24,770	(4,141)
发放贷款和垫款				
- 以摊余成本计量的贷款	2,416,244	2,184,040	2,416,286	2,184,040
- 以公允价值计量且其变动计入其他综合收益的贷款	466,448	196,253	466,448	196,253
以摊余成本计量的金融投资	(135,363)	1,015,720	(135,166)	1,015,720
以公允价值计量且其变动计入其他综合收益的金融投资				
- 债务工具	242,998	119,605	242,998	119,605
长期应收款	61,535	57,376	-	-
信贷承诺	450,597	(155,351)	450,597	(155,351)
其他	(17,329)	129,318	7,501	86,518
合计	<u>3,533,201</u>	<u>3,533,691</u>	<u>3,492,884</u>	<u>3,432,843</u>

青岛银行股份有限公司  
 财务报表附注（续）  
 2025 年度  
 （除特别注明外，金额单位为人民币千元）

五、 财务报表主要项目附注（续）

45. 所得税费用

(1) 所得税费用组成：

	附注	本集团		本行	
		2025 年	2024 年	2025 年	2024 年
当期所得税		1,443,874	940,122	1,229,654	679,061
递延所得税	五、15(2)	(556,640)	(349,714)	(546,498)	(310,270)
合计		<u>887,234</u>	<u>590,408</u>	<u>683,156</u>	<u>368,791</u>

(2) 所得税费用与会计利润的关系如下：

	本集团		本行	
	2025 年	2024 年	2025 年	2024 年
税前利润	6,243,835	4,995,129	5,655,389	4,249,196
法定税率	25%	25%	25%	25%
按法定税率计算的所得税	1,560,959	1,248,782	1,413,847	1,062,299
不可抵税支出的税务影响				
- 企业年金	10,682	6,464	10,437	6,264
- 招待费	2,153	2,989	2,083	2,841
- 其他	36,042	31,966	35,604	28,055
小计	48,877	41,419	48,124	37,160
免税收入的税务影响 (注 (i))	(664,302)	(641,493)	(720,515)	(672,368)
永续债利息支出抵扣的影响	(58,300)	(58,300)	(58,300)	(58,300)
所得税	<u>887,234</u>	<u>590,408</u>	<u>683,156</u>	<u>368,791</u>

注：

- (i) 免税收入包括根据中国税收法规豁免缴纳所得税的中国国债及地方政府债券利息收入及基金分红收入等。

青岛银行股份有限公司  
 财务报表附注（续）  
 2025 年度  
 （除特别注明外，金额单位为人民币千元）

五、 财务报表主要项目附注（续）

46. 基本及稀释每股收益

基本每股收益按照归属于母公司普通股股东的当期净利润除以当期发行在外普通股的加权平均数计算。稀释每股收益以全部稀释性潜在普通股均已转换为假设，以调整后归属于母公司普通股股东的当期净利润除以调整后的当期发行在外普通股加权平均数计算。由于本行于报告期并无任何具有稀释影响的潜在股份，所以基本及稀释每股收益并无任何差异。

	<u>2025 年</u>	<u>2024 年</u>
普通股加权平均数（千股）	5,820,355	5,820,355
扣除非经常性损益前		
归属于母公司股东的净利润	5,187,741	4,264,120
减：归属于母公司其他权益工具持有者的净利润	<u>(233,200)</u>	<u>(233,200)</u>
归属于母公司普通股股东的净利润	<u>4,954,541</u>	<u>4,030,920</u>
基本及稀释每股收益（人民币元）	0.85	0.69
扣除非经常性损益后		
归属于母公司股东的净利润	5,157,447	4,166,554
减：归属于母公司其他权益工具持有者的净利润	<u>(233,200)</u>	<u>(233,200)</u>
归属于母公司普通股股东的净利润	<u>4,924,247</u>	<u>3,933,354</u>
基本及稀释每股收益（人民币元）	0.85	0.68
普通股加权平均数（千股）		
	<u>2025 年</u>	<u>2024 年</u>
年初已发行普通股股数	5,820,355	5,820,355
新增普通股加权平均数	<u>-</u>	<u>-</u>
普通股的加权平均数	<u>5,820,355</u>	<u>5,820,355</u>

本行于 2022 年 7 月 14 日、2022 年 8 月 16 日及 2025 年 10 月 24 日发行了规模分别为人民币 40 亿元、人民币 24 亿元及人民币 20 亿元的境内永续债。上述境内永续债采取非累积利息支付方式，本行将上述境内永续债分类为其他权益工具，其具体条款于附注五、30 中予以披露。

青岛银行股份有限公司  
财务报表附注（续）  
2025 年度  
（除特别注明外，金额单位为人民币千元）

五、 财务报表主要项目附注（续）

47. 现金流量表补充资料

(1) 将净利润调节为经营活动的现金流量：

	本集团		本行	
	2025 年	2024 年	2025 年	2024 年
净利润	5,356,601	4,404,721	4,972,233	3,880,405
加：信用减值损失	3,533,201	3,533,691	3,492,884	3,432,843
其他资产减值损失	1,637	1,312	1,637	1,312
折旧及摊销	611,060	598,198	580,997	573,383
投资收益	(2,098,140)	(1,531,536)	(2,509,364)	(1,693,841)
公允价值变动损益	174,163	(325,188)	167,757	(471,317)
处置固定资产、无形资产及其他资产净收益	(498)	(12,002)	(497)	(12,002)
递延税款	(556,640)	(349,714)	(546,498)	(310,270)
未实现汇兑损失	15,615	106,505	15,615	106,505
金融投资利息收入	(5,953,992)	(5,584,536)	(5,760,385)	(5,399,602)
应付债券利息支出	2,208,331	2,288,089	2,201,167	2,288,089
经营性应收项目的增加	(89,286,508)	(45,107,281)	(87,936,564)	(44,724,942)
经营性应付项目的增加	94,766,037	64,931,220	94,573,942	65,369,209
其他	28,759	(1,886)	31,329	(426)
经营活动产生的现金流量净额	<u>8,799,626</u>	<u>22,951,593</u>	<u>9,284,253</u>	<u>23,039,346</u>

(2) 现金及现金等价物净变动情况：

	本集团		本行	
	2025 年	2024 年	2025 年	2024 年
现金及现金等价物的年末余额	26,910,845	31,106,085	25,982,776	30,699,021
减：现金及现金等价物的年初余额	<u>(31,106,085)</u>	<u>(15,596,772)</u>	<u>(30,699,021)</u>	<u>(15,316,039)</u>
现金及现金等价物净（减少）/增加额	<u>(4,195,240)</u>	<u>15,509,313</u>	<u>(4,716,245)</u>	<u>15,382,982</u>

青岛银行股份有限公司  
 财务报表附注（续）  
 2025 年度  
 （除特别注明外，金额单位为人民币千元）

五、 财务报表主要项目附注（续）

47. 现金流量表补充资料（续）

(3) 现金及现金等价物分析如下：

	本集团		本行	
	2025 年 12 月 31 日	2024 年 12 月 31 日	2025 年 12 月 31 日	2024 年 12 月 31 日
库存现金	514,938	477,724	507,242	477,724
存放中央银行超额存款准备金	17,258,981	27,190,172	17,226,970	27,183,482
自取得日起三个月内到期的：				
- 存放同业及其他金融机构款项	8,660,918	2,539,690	7,772,556	2,139,316
- 拆出资金	476,008	200,000	476,008	200,000
- 同业存单	-	698,499	-	698,499
现金及现金等价物合计	<u>26,910,845</u>	<u>31,106,085</u>	<u>25,982,776</u>	<u>30,699,021</u>

(4) 不属于现金及现金等价物的现金及存放中央银行款项和存放同业及其他金融机构款项：

	本集团		本行	
	2025 年 12 月 31 日	2024 年 12 月 31 日	2025 年 12 月 31 日	2024 年 12 月 31 日
存放中央银行款项				
- 法定存款准备金	24,980,568	21,367,533	24,910,840	21,354,778
- 其他款项	214,516	108,924	214,516	108,924
- 应计利息	10,930	8,913	10,894	8,906
存放同业及其他金融机构款项				
- 自取得日起三个月以上到期的本金	1,293,000	951,345	-	-
- 应计利息	12,335	6,266	2,583	1,423
- 减值准备	(12,988)	(2,124)	(10,414)	(1,435)
合计	<u>26,498,361</u>	<u>22,440,857</u>	<u>25,128,419</u>	<u>21,472,596</u>

(5) 取得子公司支付的现金净额：

	2025 年
本年取得子公司于本年支付的现金和现金等价物	95,075
减：购买日子公司持有的现金和现金等价物	<u>(76,248)</u>
取得子公司支付的现金净额	<u>18,827</u>

青岛银行股份有限公司

财务报表附注（续）

2025 年度

（除特别注明外，金额单位为人民币千元）

五、 财务报表主要项目附注（续）

47. 现金流量表补充资料（续）

(6) 筹资活动产生的各项负债情况：

本集团

	年初余额	本年增加		本年减少		年末余额
		现金变动	非现金变动	现金变动	非现金变动	
应付债券	98,752,059	120,462,490	2,208,331	(99,520,150)	-	121,902,730
应付股利	20,930	-	1,213,457	(1,212,643)	-	21,744
租赁负债	514,281	-	164,884	(168,148)	-	511,017
合计	<u>99,287,270</u>	<u>120,462,490</u>	<u>3,586,672</u>	<u>(100,900,941)</u>	<u>-</u>	<u>122,435,491</u>

本行

	年初余额	本年增加		本年减少		年末余额
		现金变动	非现金变动	现金变动	非现金变动	
应付债券	98,752,059	119,664,669	2,201,167	(99,520,150)	-	121,097,745
应付股利	20,930	-	1,164,457	(1,163,643)	-	21,744
租赁负债	513,806	-	161,353	(166,941)	-	508,218
合计	<u>99,286,795</u>	<u>119,664,669</u>	<u>3,526,977</u>	<u>(100,850,734)</u>	<u>-</u>	<u>121,627,707</u>

六、 合并范围变动

1. 非同一控制下企业合并

(1) 本年度发生的非同一控制下企业合并

	股权取得时点	股权取得成本	股权取得比例 (%)	股权取得方式	购买日	购买日的确定依据	购买日至年末被购买方的营业收入	购买日至年末被购买方的净利润	购买日至年末被购买方的现金流量净额
青岛莱西元泰村镇银行股份有限公司	2025年11月	95,075	100%	股权转让	2025年11月	控制权转移	2,082	(507)	19,828

青岛银行股份有限公司  
 财务报表附注（续）  
 2025 年度  
 （除特别注明外，金额单位为人民币千元）

六、 合并范围变动（续）

1. 非同一控制下企业合并（续）

(2) 合并成本及商誉

	公允价值	账面价值
现金	<u>95,075</u>	<u>95,075</u>
合并成本合计	<u>95,075</u>	<u>95,075</u>
减：取得的可辨认净资产公允价值	<u>(95,110)</u>	
合并成本小于取得的可辨认净资产公允价值份额的金额	<u>(35)</u>	

(3) 被购买方于购买日可辨认资产和负债

	购买日 公允价值	购买日 账面价值
现金及存放中央银行款项	112,150	112,150
存放同业款项	921,314	921,314
发放贷款及垫款	524,986	524,986
固定资产	1,129	615
其他	4,373	4,373
吸收存款	(1,463,382)	(1,463,382)
应付职工薪酬	(1,197)	(1,197)
应交税费	(181)	(181)
其他	<u>(4,082)</u>	<u>(4,082)</u>
净资产	<u>95,110</u>	<u>94,596</u>
减：少数股东权益	<u>-</u>	<u>-</u>
取得的净资产	<u>95,110</u>	<u>94,596</u>

青岛银行股份有限公司  
 财务报表附注（续）  
 2025 年度  
 （除特别注明外，金额单位为人民币千元）

七、 关联方关系及交易

1. 关联方关系

(1) 主要股东

主要股东包括对本行直接持股5%或以上的股东。

*主要股东的情况*

股东名称	持有本行 普通股股数 (千股)	持有本行普通股比例		注册地	主营业务	经济性质 或类型	法定代表人
		2025 年 12月31日	2024 年 12月31日				
Intesa Sanpaolo S.p.A. （“圣保罗银行”）	1,018,562	17.50%	17.50%	意大利	商业银行	股份有限公司	Gian Maria GROS-PIETRO
青岛国信产融控股（集团）有限公司 （“国信产融”）	897,623	15.42%	11.25%	青岛	国有资产运营及投资，货 物和技术进出口业务	有限责任公司	刘冰冰
青岛海尔产业发展有限公司 （“海尔产业发展”）	532,601	9.15%	9.15%	青岛	商务服务业	有限责任公司	解居志

青岛银行股份有限公司  
 财务报表附注（续）  
 2025 年度  
 （除特别注明外，金额单位为人民币千元）

七、 关联方关系及交易（续）

1. 关联方关系（续）

(1) 主要股东（续）

*主要股东对本行所持普通股股份的变化*

	圣保罗银行		国信产融		海尔产业发展	
	股数（千股）	比例	股数（千股）	比例	股数（千股）	比例
2024 年 1 月 1 日	1,018,562	17.50%	654,623	11.25%	532,601	9.15%
本年增加	-	-	-	-	-	-
2024 年 12 月 31 日	1,018,562	17.50%	654,623	11.25%	532,601	9.15%
本年增加	-	-	243,000	4.17%	-	-
2025 年 12 月 31 日	1,018,562	17.50%	897,623	15.42%	532,601	9.15%

青岛银行股份有限公司  
财务报表附注（续）  
2025 年度  
（除特别注明外，金额单位为人民币千元）

七、 关联方关系及交易（续）

1. 关联方关系（续）

(1) 主要股东（续）

*主要股东的注册资本及其变化*

	币种	2025 年 12月31日	2024 年 12月31日
圣保罗银行	欧元	103.69 亿	103.69 亿
国信产融	人民币	100.00 亿	100.00 亿
海尔产业发展	人民币	45.00 亿	45.00 亿

(2) 本行的子公司

有关本行子公司的详细信息载于附注五、10。

(3) 其他关联方

其他关联方包括本行董事、监事、高级管理人员及与其关系密切的家庭成员，以及本行董事、监事、高级管理人员及与其关系密切的家庭成员控制、共同控制或者担任董事、高级管理人员的实体及其子公司等。

2. 关联方交易及余额

本集团关联方交易主要是发放贷款、吸收存款和金融投资。本集团与关联方在发生交易时均按照一般商业条款和正常业务程序进行，其定价原则与独立第三方交易一致。

青岛银行股份有限公司  
财务报表附注（续）  
2025 年度  
（除特别注明外，金额单位为人民币千元）

七、 关联方关系及交易（续）

2. 关联方交易及余额（续）

(1) 与除子公司以外关联方之间的交易（不含关键管理人员薪酬）

	圣保罗银行 及其集团	国信产融 及其集团	海尔产业发展 及其集团	其他法人 关联方	其他 自然人关联方	合计	占有关同类 交易金额 / 余额的比例
2025 年 12 月 31 日							
发放贷款和垫款	-	15,983	2,169,352	35,225	256,646	2,477,206	0.64%
以摊余成本计量的金融投资	-	403,620	-	39,906	-	443,526	0.32%
以公允价值计量且其变动计入其他综合收益的金融投资	-	787,561	30,289	-	-	817,850	0.84%
以公允价值计量且其变动计入当期损益的金融资产	-	120,508	-	-	-	120,508	0.16%
存放同业及其他金融机构款项	255	-	-	-	-	255	0.00%
拆出资金	-	-	507,175	-	-	507,175	2.78%
吸收存款	64,525	125,671	224,509	278,119	956,444	1,649,268	0.32%
同业及其他金融机构存放款项	-	59,391	21,791	-	-	81,182	0.28%
信贷承诺：							
银行承兑汇票	-	-	110,041	213,520	-	323,561	0.58%
保函	-	-	-	434	-	434	0.00%
2025 年							
利息收入	-	34,764	69,970	911	6,681	112,326	0.48%
利息支出	330	1,480	2,429	1,657	17,007	22,903	0.19%
手续费及佣金收入	-	1,064	-	-	-	1,064	0.06%
业务及管理费	-	800	-	-	-	800	0.02%
营业外支出	-	-	-	190	-	190	1.04%
公允价值变动损益	-	30	-	-	-	30	0.02%

青岛银行股份有限公司  
 财务报表附注（续）  
 2025 年度  
 （除特别注明外，金额单位为人民币千元）

七、 关联方关系及交易（续）

2. 关联方交易及余额（续）

(1) 与除子公司以外关联方之间的交易（不含关键管理人员薪酬）（续）

	圣保罗银行 及其集团	国信产融 及其集团	海尔产业发展 及其集团	其他法人 关联方	其他 自然人关联方	合计	占有关同类 交易金额 / 余额的比例
2024 年 12 月 31 日							
发放贷款和垫款 以公允价值计量且其变动计入其他综合 收益的金融投资	-	140,723	1,731,627	29,876	291,177	2,193,403	0.66%
存放同业及其他金融机构款项	17	-	-	-	-	17	0.00%
拆出资金	-	-	309,052	-	-	309,052	2.08%
吸收存款	67,068	292,515	164,888	3,894,677	1,094,692	5,513,840	1.24%
同业及其他金融机构存放款项	-	53,710	136,413	207	-	190,330	1.54%
信贷承诺：							
银行承兑汇票	-	-	152,746	100	-	152,846	0.32%
2024 年							
利息收入	-	35,300	90,477	415	10,383	136,575	0.61%
利息支出	995	1,193	2,538	112,449	19,007	136,182	1.09%
手续费及佣金收入	-	4,628	120	-	-	4,748	0.24%
业务及管理费	-	755	-	-	-	755	0.02%
营业外支出	-	-	-	1,640	-	1,640	14.34%

青岛银行股份有限公司  
 财务报表附注（续）  
 2025 年度  
 （除特别注明外，金额单位为人民币千元）

七、 关联方关系及交易（续）

2. 关联方交易及余额（续）

(2) 与子公司之间的主要交易

	<u>2025 年</u> <u>12 月 31 日</u>	<u>2024 年</u> <u>12 月 31 日</u>
年末余额：		
以摊余成本计量的金融投资	201,480	-
拆出资金	1,214,764	704,797
同业及其他金融机构存放款项	2,948,368	1,860,699
其他负债	1,524	1,742
	<u>2025 年</u>	<u>2024 年</u>
本年交易：		
利息收入	28,070	12,324
利息支出	18,004	6,265
手续费及佣金收入	186,181	203,349
其他业务收入	2,033	2,033

所有集团内部交易及余额在编制合并财务报表时均已抵销。

3. 关键管理人员

本行的关键管理人员是指有权力及责任直接或间接地计划、指令和控制本行活动的人士，包括董事、监事及行级高级管理人员。

	<u>2025 年</u>	<u>2024 年</u>
关键管理人员薪酬	15,546	19,234

本行部分董事及监事 2025 年度薪酬总额尚未最终确定，2024 年度薪酬总额待有关审核流程通过后予以确定，但预计最终确认的薪酬差额不会对集团 2025 年度及 2024 年度的财务报表产生重大影响。

本行于日常业务中与关键管理人员进行正常的银行业务交易。于2025年度及2024年度，本行与关键管理人员的交易及余额均不重大。于2025年12月31日，本行关键管理人员持有的本行信用卡透支余额为人民币4.94万元（2024年12月31日：人民币5.54万元），已经包括在附注七、2所述向关联方发放的贷款中。

4. 与年金计划的交易

本集团及本行设立的企业年金基金除正常的供款外，于报告期内均未发生其他关联交易。

青岛银行股份有限公司  
财务报表附注（续）  
2025 年度  
（除特别注明外，金额单位为人民币千元）

八、 分部报告

本集团按业务条线将业务划分为不同的营运组别进行业务管理。分部资产及负债和分部收入、费用及经营成果按照本集团会计政策计量。分部之间交易的内部收费及转让定价按管理目的确定，并已在各分部的业绩中反映。与第三方交易产生的利息收入和支出以“对外利息净收入 /（支出）”列示，内部收费及转让定价调整所产生的利息净收入和支出以“分部间利息净收入 /（支出）”列示。

分部收入、支出、资产与负债包含直接归属某一分部，以及按合理的基准分配至该分部的项目。分部收入、支出、资产和负债包含在编制财务报表时抵销的内部往来的余额和内部交易。分部资本性支出是指在会计期间内分部购入的固定资产、无形资产及其他长期资产所发生的支出总额。

作为管理层报告的用途，本集团的主要业务分部如下：

公司银行业务

该分部向公司类客户、政府机关和金融机构提供多种金融产品和服务。这些产品和服务包括公司类贷款、存款服务、代理服务、汇款和结算服务等。

零售银行业务

该分部向个人客户提供多种金融产品和服务。这些产品和服务包括个人类贷款、存款服务等。

金融市场业务

该分部涵盖金融市场业务。金融市场业务的交易包括于银行间市场进行同业拆借交易、回购交易和债务工具投资以及非标准化债权投资等。

未分配项目及其他

该分部包括青岛青银金融租赁有限公司的相关业务以及不能直接归属于某个分部的总部资产、负债、收入及支出。

青岛银行股份有限公司  
财务报表附注（续）  
2025 年度  
（除特别注明外，金额单位为人民币千元）

八、 分部报告（续）

本集团

	2025 年				合计
	公司 银行业务	零售 银行业务	金融 市场业务	未分配 项目及其他	
对外利息净收入 /（支出）	8,081,186	(1,858,098)	4,145,567	701,337	11,069,992
分部间利息净（支出）/ 收入	(1,738,507)	5,050,349	(3,311,842)	-	-
利息净收入	6,342,679	3,192,251	833,725	701,337	11,069,992
手续费及佣金净收入 /（支出）	759,673	375,130	320,516	(3,794)	1,451,525
投资收益	47,132	-	2,252,137	-	2,299,269
公允价值变动损益	-	-	(174,163)	-	(174,163)
汇兑损益	157,501	2,023	(260,287)	-	(100,763)
其他收益	18,554	-	157	6,351	25,062
其他业务收入	1,855	1,486	50	(2,033)	1,358
资产处置损益	265	182	50	1	498
营业收入合计	7,327,659	3,571,072	2,972,185	701,862	14,572,778
税金及附加	(106,347)	(41,242)	(24,167)	(1,943)	(173,699)
业务及管理费	(2,318,558)	(1,485,585)	(706,811)	(97,348)	(4,608,302)
信用减值损失	(1,937,450)	(1,403,251)	(152,821)	(39,679)	(3,533,201)
其他资产减值损失	(1,637)	-	-	-	(1,637)
其他业务成本	(14,995)	(12,004)	(686)	808	(26,877)
营业支出合计	(4,378,987)	(2,942,082)	(884,485)	(138,162)	(8,343,716)
营业利润	2,948,672	628,990	2,087,700	563,700	6,229,062
营业外净收入/（支出）	21,931	26	(461)	(6,723)	14,773
利润总额	2,970,603	629,016	2,087,239	556,977	6,243,835
其他分部信息					
一 折旧及摊销	(310,268)	(211,858)	(84,367)	(4,567)	(611,060)
一 资本性支出	184,032	125,611	62,261	5,829	377,733
	2025 年 12 月 31 日				
	公司 银行业务	零售 银行业务	金融 市场业务	未分配 项目及其他	合计
分部资产	339,882,223	95,792,777	356,576,640	18,335,494	810,587,134
递延所得税资产					4,372,950
资产合计					814,960,084
分部负债 / 负债合计	297,805,963	261,014,570	188,697,268	17,187,827	764,705,628
信贷承诺	88,382,878	19,325,228	-	-	107,708,106

青岛银行股份有限公司  
财务报表附注（续）  
2025 年度  
（除特别注明外，金额单位为人民币千元）

八、 分部报告（续）

本集团

	2024年				合计
	公司 银行业务	零售 银行业务	金融 市场业务	未分配 项目及其他	
对外利息净收入 /（支出）	6,798,120	(1,386,435)	3,791,981	670,158	9,873,824
分部间利息净（支出）/ 收入	(1,358,917)	4,529,938	(3,171,021)	-	-
利息净收入	5,439,203	3,143,503	620,960	670,158	9,873,824
手续费及佣金净收入 /（支出）	593,166	447,981	472,084	(3,678)	1,509,553
投资收益	86,467	-	1,628,019	-	1,714,486
公允价值变动损益	-	-	325,188	-	325,188
汇兑损益	(39,054)	(718)	(134,921)	-	(174,693)
其他收益	100,992	-	184	5,852	107,028
其他业务收入	1,466	130,666	47	(2,033)	130,146
资产处置损益	5,189	5,627	1,186	-	12,002
营业收入合计	6,187,429	3,727,059	2,912,747	670,299	13,497,534
税金及附加	(92,349)	(49,889)	(23,580)	(1,610)	(167,428)
业务及管理费	(1,993,392)	(1,907,723)	(720,334)	(95,682)	(4,717,131)
信用减值损失	(1,312,286)	(999,176)	(1,121,503)	(100,726)	(3,533,691)
其他资产减值损失	(1,312)	-	-	-	(1,312)
其他业务成本	(320)	(95,574)	(19)	808	(95,105)
营业支出合计	(3,399,659)	(3,052,362)	(1,865,436)	(197,210)	(8,514,667)
营业利润	2,787,770	674,697	1,047,311	473,089	4,982,867
营业外净收入	-	-	8,510	3,752	12,262
利润总额	2,787,770	674,697	1,055,821	476,841	4,995,129
其他分部信息					
— 折旧及摊销	(247,907)	(268,819)	(78,797)	(2,675)	(598,198)
— 资本性支出	153,694	166,658	47,514	3,648	371,514
	2024 年 12 月 31 日				
	公司 银行业务	零售 银行业务	金融 市场业务	未分配 项目及其他	合计
分部资产	281,849,059	104,590,261	283,154,005	16,815,892	686,409,217
递延所得税资产					3,553,816
资产合计					689,963,033
分部负债 / 负债合计	249,596,912	231,048,174	148,975,439	15,442,679	645,063,204
信贷承诺	71,459,568	23,799,065	-	-	95,258,633

青岛银行股份有限公司  
财务报表附注（续）  
2025 年度  
（除特别注明外，金额单位为人民币千元）

九、 风险管理

本集团主要风险的描述与分析如下：

董事会对风险管理承担最终责任，并通过其风险管理和消费者权益保护委员会、审计委员会和关联交易控制委员会等机构监督本集团的风险管理职能。

高级管理层按照董事会确定的风险管理战略，及时了解风险水平及其管理状况，使本集团具有足够的资源制定和执行风险管理政策与制度，并监测、识别和控制各项业务所承担的风险。

本集团设立全面风险管理委员会，牵头本集团全面风险管理，内部各部门根据各自的管理职能执行风险管理政策和程序，在各自业务领域内负责各自的风险管理。

各分行成立分行风险管理委员会，负责对分行风险状况进行定期评估，确定完善分行风险管理和内部控制的措施和办法等，并由总行相关风险管理部门给予指导。各分支机构就重大风险事件向总行相关风险管理部门报告，并根据总行部门提出的方案或改进意见进行风险处置。

本集团金融工具使用方面所面临的主要风险包括：信用风险、利率风险、汇率风险、流动性风险及操作风险。本集团在下文主要论述上述风险敞口及其形成原因，风险管理目标、政策和过程、计量风险的方法等。

本集团从事风险管理的目标是在风险和收益之间取得适当的平衡，力求降低金融风险对本集团财务业绩的不利影响。基于该风险管理目标，本集团制定了政策及程序以识别及分析上述风险，并设定了适当的风险限额和控制机制，而且还利用管理信息系统监控这些风险和限额。

青岛银行股份有限公司  
财务报表附注（续）  
2025 年度  
（除特别注明外，金额单位为人民币千元）

九、 风险管理（续）

1. 信用风险

(1) 信用风险的定义及范围

信用风险是指债务人或交易对手没有履行合同约定对本集团的义务或承担，使本集团可能蒙受损失的风险。信用风险主要来自本集团的贷款组合、投资组合、担保及其他各类表内及表外信用风险敞口。

董事会风险管理和消费者权益保护委员会对信用风险控制情况进行监督，定期审阅相关风险状况报告。信用风险管理由总行全面风险管理委员会统一领导，各业务单元需执行信用政策及程序，负责其信贷资产组合的质量及履约管理，并对信贷资产组合（包括总行审批的资产组合）的所有信用风险进行监控。

在不考虑抵质押物及其他信用增级措施的情况下，本集团所承受的最大信用风险敞口为每项金融资产的账面价值以及信贷承诺的合同金额。除附注十一、1 所载本集团作出的信贷承诺外，本集团没有提供任何其他可能令本集团承受信用风险的担保。于资产负债表日就上述信贷承诺的最大信用风险敞口已在附注十一、1 披露。

为确保本集团现行的金融资产风险分类机制符合《商业银行金融资产风险分类办法》（中国银行保险监督管理委员会中国人民银行令〔2023〕第 1 号）要求，本集团金融资产风险分类为实时动态调整，至少每季度调整一次。根据信用风险水平，金融资产分为正常、关注、次级、可疑和损失五类，其中次级类、可疑类和损失类被视为不良信贷资产。

金融资产五级分类的基本定义如下：

正常类：债务人能够履行合同，没有客观证据表明本金、利息或收益不能按时足额偿付。

关注类：虽然存在一些可能对履行合同产生不利影响的因素，但债务人目前有能力偿付本金、利息或收益。

次级类：债务人无法足额偿还贷款本金、利息或收益，或金融资产已经发生信用减值。

可疑类：债务人已经无法足额偿还贷款本金、利息或收益，金融资产已发生显著信用减值。

损失类：在采取所有可能的措施后，只能收回极少部分金融资产，或损失全部金融资产。

青岛银行股份有限公司  
财务报表附注（续）  
2025 年度  
（除特别注明外，金额单位为人民币千元）

九、 风险管理（续）

1. 信用风险（续）

(2) 信用风险的评价方法

*金融工具风险阶段划分*

本集团基于金融工具信用风险自初始确认后是否已显著增加，将各笔业务划分入三个风险阶段，计提预期信用损失。

金融工具三个风险阶段的主要定义列示如下：

第一阶段：对于信用风险自初始确认后未显著增加的金融工具，按照未来12个月的预期信用损失计量损失准备。

第二阶段：对于信用风险自初始确认后已显著增加但尚未发生信用减值的金融工具，按照整个存续期的预期信用损失计量损失准备。

第三阶段：对于初始确认后发生信用减值的金融工具，按照整个存续期的预期信用损失计量损失准备。

*具有较低的信用风险*

如果金融工具的违约风险较低，借款人在短期内履行其合同现金流量义务的能力很强，并且即便较长时期内经济形势和经营环境存在不利变化但未必一定降低借款人履行其合同现金流量义务的能力，该金融工具被视为具有较低的信用风险。

*信用风险显著增加*

本集团通过比较金融工具在资产负债表日发生违约的风险与在初始确认日发生违约的风险，以确定金融工具预计存续期内发生违约风险的相对变化，以评估金融工具的信用风险自初始确认后是否已显著增加。

青岛银行股份有限公司  
财务报表附注（续）  
2025 年度  
（除特别注明外，金额单位为人民币千元）

九、 风险管理（续）

1. 信用风险（续）

(2) 信用风险的评价方法（续）

在确定信用风险自初始确认后是否显著增加时，本集团考虑无须付出不必要的额外成本或努力即可获得的合理且有依据的信息，包括前瞻性信息。本集团考虑的信息包括：

- 债务人未能按合同到期日支付本金和利息的情况；
- 已发生的或预期的金融工具的外部或内部信用评级的严重恶化；
- 已发生的或预期的债务人经营成果的严重恶化；
- 现存的或预期的技术、市场、经济或法律环境变化，并将对债务人对本集团的还款能力产生重大不利影响。

根据金融工具的性质，本集团以单项金融工具或金融工具组合为基础评估信用风险是否显著增加。以金融工具组合为基础进行评估时，本集团可基于共同信用风险特征对金融工具进行分类，例如逾期信息和信用风险评级。

如果逾期超过30日，本集团确定金融工具的信用风险已经显著增加。

*对违约的界定*

本集团认为金融资产在下列情况发生违约：

- 借款人不大可能全额支付其对本集团的欠款，该评估不考虑本集团采取例如变现抵押品（如果持有）等追索行动；或
- 金融资产逾期超过90天。

*对已发生信用减值的判定*

本集团在资产负债表日评估以摊余成本计量的金融资产和以公允价值计量且其变动计入其他综合收益的金融资产是否已发生信用减值。当对金融资产预期未来现金流量具有不利影响的一项或多项事件发生时，该金融资产成为已发生信用减值的金融资产。金融资产已发生信用减值的证据包括下列可观察信息：

- 发行方或债务人发生重大财务困难；
- 债务人违反合同，如偿付利息或本金违约或逾期超过90天等；
- 本集团出于与债务人财务困难有关的经济或合同考虑，给予债务人在任何其他情况下都不会做出的让步；
- 债务人很可能破产或进行其他财务重组；或
- 发行方或债务人财务困难导致该金融资产的活跃市场消失。

青岛银行股份有限公司  
财务报表附注（续）  
2025 年度  
（除特别注明外，金额单位为人民币千元）

九、 风险管理（续）

1. 信用风险（续）

(2) 信用风险的评价方法（续）

*计量预期信用损失——对参数、假设及估值技术的说明*

根据信用风险自初始确认后是否发生显著增加以及金融工具是否已发生信用减值，本集团对不同的金融工具分别以12个月或整个存续期的预期信用损失计量损失准备。预期信用损失是违约概率 (PD)、违约损失率 (LGD) 及违约风险敞口 (EAD) 三个关键参数的乘积，并考虑了货币的时间价值。相关定义如下：

- 违约概率是指借款人在未来12个月或在整个剩余存续期发生违约的可能性。本集团的违约概率以内部评级模型结果为基础进行调整，加入前瞻性信息，以反映宏观经济变化对未来时点违约概率的影响；
- 违约损失率是指某一债项违约导致的损失金额占该违约债项风险敞口的比例。根据业务产品以及担保品等因素的不同，违约损失率也有所不同；
- 违约风险敞口是发生违约时，某一债项应被偿付的金额。

本集团根据不同业务所涵盖的产品类型、客户类型、客户所属行业等信用风险特征，对信用风险敞口进行风险分组，采用单项评估及组合评估方式结合的方法进行预期信用损失减值计提。本集团获取充分信息，确保风险分组统计上的可靠性。

本集团采用现金流折现法计量已发生信用减值的公司类贷款及垫款减值损失，如果有客观证据显示贷款或垫款出现减值损失，损失金额以资产账面金额与按资产原实际利率折现的预计未来现金流量的现值之间的差额计量。通过减值准备相应调低资产的账面金额。减值损失金额于利润表内确认。在估算减值准备时，管理层会考虑以下因素：

- 借款人经营计划的可持续性；
- 当发生财务困难时提高业绩的能力；
- 项目的可回收金额和预期破产清算可收回金额；
- 其他可取得的财务来源和担保物可实现金额；及
- 预期现金流入时间。

本集团可能无法确定导致减值的单一或分散的事件，但是可以通过若干事件所产生的综合影响确定减值。除非有其他不可预测的情况存在，本集团在每个资产负债表日对贷款减值准备进行评估。

青岛银行股份有限公司  
财务报表附注（续）  
2025 年度  
（除特别注明外，金额单位为人民币千元）

九、 风险管理（续）

1. 信用风险（续）

(2) 信用风险的评价方法（续）

*预期信用损失中包含的前瞻性信息*

金融工具的信用风险自初始确认后是否已显著增加的评估及预期信用损失的计量，均涉及前瞻性信息。

本集团预设了三种经济情景：一是基准情景，即根据平均预测内部设定的中性情景；另外两种是乐观情景和悲观情景，中性情景权重略高。加权信用损失是考虑了各情景相应的权重后计算得出的预期信用损失。

本集团通过进行历史数据分析，对备选的宏观经济指标进行定期评估，从中识别出影响各业务类型信用风险及预期信用损失的关键经济指标，包括生产价格指数、工业增加值、出口金额等。本集团通过进行回归分析确定这些经济指标历史上与违约概率之间的关系，并通过预测未来经济指标确定预期的违约概率。

2025年度，本集团考虑了不同的宏观经济情景对关键经济指标进行前瞻性预测。其中：用于估计预期信用损失的生产价格指数当月同比增长率在中性情景下预测的平均值为-0.41%。

本集团对前瞻性计量所使用的关键经济变量进行了敏感性分析。于 2025 年 12 月 31 日和 2024 年 12 月 31 日，当中性情景中的关键经济指标上浮或下浮 5.00%时，预期信用损失的变动均不超过 5.00%。

与其他经济预测类似，对预计经济指标和发生可能性的估计具有高度的固有不确定性，因此实际结果可能同预测存在重大差异。本集团认为这些预测体现了集团对可能结果的最佳估计。

其他未纳入上述情景的前瞻性因素，如监管变化、法律变化的影响，也已纳入考虑，但不视为具有重大影响，因此并未据此调整预期信用损失。本集团按季度复核并监控上述假设的恰当性。

青岛银行股份有限公司  
财务报表附注（续）  
2025 年度  
（除特别注明外，金额单位为人民币千元）

九、 风险管理（续）

1. 信用风险（续）

(3) 评估合同现金流量修改后的金融资产信用风险

为了实现最大程度的收款，本集团有时会因商业谈判或借款人财务困难对贷款的合同条款进行修改。

这类合同修改包括贷款展期、免付款期，以及提供还款宽限期。基于管理层判断客户很可能继续还款的指标，本集团制定了贷款的具体重组政策和操作实务，且对该政策持续进行复核。对贷款进行重组的情况在中长期贷款的管理中最为常见。

(4) 担保物和其他信用增级

本集团所属机构分别制定了一系列政策，通过不同的手段来缓释信用风险。其中获取抵质押物、保证金以及取得公司或个人的担保是本集团控制信用风险的重要手段之一。本集团规定了可接受的特定抵质押物的种类，主要包括以下几个类型：

- 房产和土地使用权
- 机器设备
- 收费权和应收账款
- 定期存单、债券和股权等金融工具

为了将信用风险降到最低，对单笔贷款一旦识别出减值迹象，本集团就会要求对手方追加抵质押物/增加保证人或压缩贷款额度。本集团对抵债资产进行有序处置。一般而言，本集团不将抵债资产用于商业用途。

对于贷款和应收款项以外的其他金融资产，相关抵质押物视金融工具的种类而决定。债券一般是没有抵质押物的，而资产支持证券通常由金融资产组合提供抵押。

青岛银行股份有限公司  
 财务报表附注（续）  
 2025 年度  
 （除特别注明外，金额单位为人民币千元）

九、 风险管理（续）

1. 信用风险（续）

(5) 最大信用风险敞口

于资产负债表日，本集团不考虑任何担保物及其他信用增级措施的最大信用风险敞口详情如下：

本集团

	2025 年 12月31日	2024 年 12月31日
存放中央银行款项	42,464,995	48,675,542
存放同业及其他金融机构款项	9,953,265	3,495,177
拆出资金	18,254,853	14,844,347
衍生金融资产	507,591	55,310
买入返售金融资产	17,975,490	7,496,541
发放贷款和垫款	387,692,967	332,554,291
金融投资		
- 以公允价值计量且其变动 计入当期损益的金融投资	25,312,716	12,802,163
- 以公允价值计量且其变动 计入其他综合收益的金融投 资	97,647,419	93,940,055
- 以摊余成本计量的金融投 资	137,024,491	97,593,546
长期应收款	17,461,304	15,516,540
其他	1,038,519	1,976,363
小计	<u>755,333,610</u>	<u>628,949,875</u>
信贷承诺	<u>107,708,106</u>	<u>95,258,633</u>
合计	<u>863,041,716</u>	<u>724,208,508</u>

青岛银行股份有限公司  
 财务报表附注（续）  
 2025 年度  
 （除特别注明外，金额单位为人民币千元）

九、 风险管理（续）

1. 信用风险（续）

(6) 风险集中度

如交易集中于某一行业或共同具备某些经济特性，其信用风险通常会相应提高。同时，不同行业的经济发展均有其独特的特点，因此不同的行业的信用风险亦不相同。

本集团发放贷款和垫款（未含应计利息）按行业分类列示如下：

	2025 年 12 月 31 日		2024 年 12 月 31 日	
	金额	比例	金额	比例
批发和零售业	68,912,474	17.36%	49,560,902	14.55%
制造业	49,601,536	12.49%	40,561,826	11.91%
租赁和商务服务业	47,195,220	11.89%	37,323,602	10.96%
建筑业	42,568,524	10.72%	38,247,453	11.23%
水利、环境和公共设施管理业	29,165,760	7.35%	23,579,334	6.92%
房地产业	23,685,466	5.97%	23,063,785	6.77%
电力、热力、燃气及水生产和供应业	16,181,409	4.08%	10,306,735	3.03%
交通运输、仓储和邮政业	12,926,150	3.26%	10,541,830	3.09%
金融业	9,956,444	2.51%	9,491,088	2.79%
科学研究和技术服务业	6,344,307	1.60%	5,026,353	1.48%
其他	16,470,266	4.13%	14,650,690	4.28%
公司类贷款和垫款（含票据贴现及福费廷）小计	323,007,556	81.36%	262,353,598	77.01%
个人贷款和垫款	74,000,736	18.64%	78,336,127	22.99%
发放贷款和垫款总额	397,008,292	100.00%	340,689,725	100.00%

青岛银行股份有限公司  
 财务报表附注（续）  
 2025 年度  
 （除特别注明外，金额单位为人民币千元）

九、 风险管理（续）

1. 信用风险（续）

(6) 风险集中度（续）

债券投资（未含应计利息）按评级分布分析

本集团采用信用评级方法监控持有的债券投资组合信用风险状况。评级参照万得或彭博综合评级或债券发行机构所在国家主要评级机构的评级。于资产负债表日债券投资账面余额按投资评级分布如下：

	2025 年 12 月 31 日					合计
	未评级	AAA	AA	A	A 以下	
债券投资（按发行人分类）						
政府及中央银行	-	56,022,458	-	-	-	56,022,458
政策性银行	-	28,673,631	-	-	-	28,673,631
同业及其他金融机构	200,000	90,839,217	7,950,557	13,568	96,851	99,100,193
企业实体	4,278,979	49,983,836	19,188,716	75,863	1,766,219	75,293,613
合计	<u>4,478,979</u>	<u>225,519,142</u>	<u>27,139,273</u>	<u>89,431</u>	<u>1,863,070</u>	<u>259,089,895</u>
	2024 年 12 月 31 日					合计
	未评级	AAA	AA	A	A 以下	
债券投资（按发行人分类）						
政府及中央银行	-	55,721,386	-	-	-	55,721,386
政策性银行	-	30,556,127	-	-	-	30,556,127
同业及其他金融机构	208,569	53,098,426	4,496,043	13,101	291,816	58,107,955
企业实体	2,906,056	36,764,857	12,583,890	115,280	2,812,580	55,182,663
合计	<u>3,114,625</u>	<u>176,140,796</u>	<u>17,079,933</u>	<u>128,381</u>	<u>3,104,396</u>	<u>199,568,131</u>

青岛银行股份有限公司  
 财务报表附注（续）  
 2025 年度  
 （除特别注明外，金额单位为人民币千元）

九、 风险管理（续）

1. 信用风险（续）

(7) 金融工具信用质量分析

于资产负债表日，本集团金融工具风险阶段划分如下：

本集团

	2025 年 12 月 31 日							
	账面余额				预期信用减值准备			
	第一阶段	第二阶段	第三阶段	合计	第一阶段	第二阶段	第三阶段	合计
以摊余成本计量的金融资产								
现金及存放中央银行款项	42,979,933	-	-	42,979,933	-	-	-	-
存放同业及其他金融机构款项	9,966,253	-	-	9,966,253	(12,988)	-	-	(12,988)
拆出资金	18,300,818	-	-	18,300,818	(45,965)	-	-	(45,965)
买入返售金融资产	18,004,249	-	-	18,004,249	(28,759)	-	-	(28,759)
发放贷款和垫款	350,007,253	10,347,212	3,842,506	364,196,971	(6,064,375)	(1,508,123)	(2,850,281)	(10,422,779)
金融投资	135,365,675	2,612,524	4,358,504	142,336,703	(148,331)	(805,430)	(4,358,451)	(5,312,212)
长期应收款	16,570,023	1,347,204	213,282	18,130,509	(354,992)	(216,914)	(97,299)	(669,205)
以摊余成本计量的金融资产合计	<u>591,194,204</u>	<u>14,306,940</u>	<u>8,414,292</u>	<u>613,915,436</u>	<u>(6,655,410)</u>	<u>(2,530,467)</u>	<u>(7,306,031)</u>	<u>(16,491,908)</u>

青岛银行股份有限公司  
 财务报表附注（续）  
 2025 年度  
 （除特别注明外，金额单位为人民币千元）

九、 风险管理（续）

1. 信用风险（续）

(7) 金融工具信用质量分析（续）

于资产负债表日，本集团金融工具风险阶段划分如下：（续）

本集团

以公允价值计量且其变动计入 其他综合收益的金融资产	2025 年 12 月 31 日							
	账面余额				预期信用减值准备			
	第一阶段	第二阶段	第三阶段	合计	第一阶段	第二阶段	第三阶段	合计
发放贷款和垫款								
- 票据贴现及福费廷	33,918,775	-	-	33,918,775	(805,071)	-	-	(805,071)
金融投资	96,018,059	1,615,087	14,273	97,647,419	(126,749)	(232,109)	(133,617)	(492,475)
以公允价值计量且其变动计入 其他综合收益的金融资产合计	<u>129,936,834</u>	<u>1,615,087</u>	<u>14,273</u>	<u>131,566,194</u>	<u>(931,820)</u>	<u>(232,109)</u>	<u>(133,617)</u>	<u>(1,297,546)</u>
表外信贷承诺	<u>107,685,192</u>	<u>22,914</u>	<u>-</u>	<u>107,708,106</u>	<u>(859,787)</u>	<u>(1,226)</u>	<u>-</u>	<u>(861,013)</u>

青岛银行股份有限公司  
 财务报表附注（续）  
 2025 年度  
 （除特别注明外，金额单位为人民币千元）

九、 风险管理（续）

1. 信用风险（续）

(7) 金融工具信用质量分析（续）

于资产负债表日，本集团金融工具风险阶段划分如下：（续）

本集团

	2024 年 12 月 31 日							
	账面余额				预期信用减值准备			
	第一阶段	第二阶段	第三阶段	合计	第一阶段	第二阶段	第三阶段	合计
以摊余成本计量的金融资产								
现金及存放中央银行款项	49,153,266	-	-	49,153,266	-	-	-	-
存放同业及其他金融机构款项	3,497,301	-	-	3,497,301	(2,124)	-	-	(2,124)
拆出资金	14,877,120	-	-	14,877,120	(32,773)	-	-	(32,773)
买入返售金融资产	7,500,530	-	-	7,500,530	(3,989)	-	-	(3,989)
发放贷款和垫款	311,140,562	1,919,899	3,874,828	316,935,289	(5,720,689)	(339,905)	(2,947,986)	(9,008,580)
金融投资	95,984,289	2,621,008	4,484,930	103,090,227	(34,648)	(977,103)	(4,484,930)	(5,496,681)
长期应收款	14,967,619	1,213,183	85,689	16,266,491	(508,328)	(175,623)	(66,000)	(749,951)
以摊余成本计量的金融资产合计	<u>497,120,687</u>	<u>5,754,090</u>	<u>8,445,447</u>	<u>511,320,224</u>	<u>(6,302,551)</u>	<u>(1,492,631)</u>	<u>(7,498,916)</u>	<u>(15,294,098)</u>

青岛银行股份有限公司  
 财务报表附注（续）  
 2025 年度  
 （除特别注明外，金额单位为人民币千元）

九、 风险管理（续）

1. 信用风险（续）

(7) 金融工具信用质量分析（续）

于资产负债表日，本集团金融工具风险阶段划分如下：（续）

本集团

	2024 年 12 月 31 日							
	账面余额				预期信用减值准备			
	第一阶段	第二阶段	第三阶段	合计	第一阶段	第二阶段	第三阶段	合计
以公允价值计量且其变动计入 其他综合收益的金融资产								
发放贷款和垫款								
- 票据贴现及福费廷	24,627,582	-	-	24,627,582	(338,623)	-	-	(338,623)
金融投资	93,199,000	718,588	22,467	93,940,055	(49,843)	(77,856)	(121,778)	(249,477)
以公允价值计量且其变动计入其 他综合收益的金融资产合计	<u>117,826,582</u>	<u>718,588</u>	<u>22,467</u>	<u>118,567,637</u>	<u>(388,466)</u>	<u>(77,856)</u>	<u>(121,778)</u>	<u>(588,100)</u>
表外信贷承诺	<u>95,241,360</u>	<u>14,773</u>	<u>2,500</u>	<u>95,258,633</u>	<u>(408,611)</u>	<u>(1,305)</u>	<u>(500)</u>	<u>(410,416)</u>

青岛银行股份有限公司  
财务报表附注（续）  
2025 年度  
（除特别注明外，金额单位为人民币千元）

九、 风险管理（续）

2. 市场风险

市场风险是指因市场价格（利率、汇率及其他价格）的不利变动，而使本集团表内和表外业务发生损失的风险。

本集团建立了涵盖市场风险识别、计量、监测和控制环节的市场风险管理制度体系，通过产品准入审批和限额管理对市场风险进行管理，将潜在的市场风险损失控制在可接受水平。

本集团主要通过敏感度分析、利率重定价敞口分析、外汇敞口分析等方式来计量和监测市场风险。对于金融市场业务，本集团区分银行账户交易和交易账户交易并分别进行管理，并使用各自不同的管理方法分别控制银行账户和交易账户形成的风险。

本集团日常业务面临的的市场风险包括利率风险和汇率风险。

(1) 利率风险

利率风险，是指利率水平、期限结构等发生不利变动导致金融工具整体收益和经济价值遭受损失的风险。本集团利率风险主要来源于生息资产和付息负债利率重新定价期限错配对收益的影响，以及市场利率变动对资金交易头寸的影响。

对于资产负债业务的重定价风险，本集团主要通过缺口分析进行评估、监测，并根据缺口现状调整浮动利率贷款与固定利率贷款比重、调整贷款重定价周期、优化存款期限结构等。

对于资金交易头寸的利率风险，本集团采用敏感度分析、情景模拟等方法进行计量和监控，并设定利率敏感度、敞口等风险限额，定期对风险限额的执行情况进行有效监控、管理和报告。

青岛银行股份有限公司  
财务报表附注（续）  
2025 年度  
（除特别注明外，金额单位为人民币千元）

九、 风险管理（续）

2. 市场风险（续）

(1) 利率风险（续）

下表列示资产负债表日资产与负债按预期下一个重定价日期（或到期日，以较早者为准）的分布：

本集团

	合计	不计息	2025 年 12 月 31 日			
			3 个月内	3 个月至 1 年	1 年至 5 年	5 年以上
<b>资产</b>						
现金及存放中央银行款项	42,979,933	740,384	42,239,549	-	-	-
存放同业及其他金融机构款项	9,953,265	12,335	8,938,804	1,002,126	-	-
拆出资金	18,254,853	294,230	7,360,434	9,299,483	1,300,706	-
买入返售金融资产	17,975,490	4,249	17,971,241	-	-	-
发放贷款和垫款 (注 (i))	387,692,967	1,104,052	107,617,391	210,531,754	51,974,878	16,464,892
金融投资 (注 (ii))	309,499,675	52,471,426	9,969,098	37,795,129	133,984,290	75,279,732
长期应收款	17,461,304	139,330	7,055,281	4,688,625	5,399,039	179,029
其他	11,142,597	11,142,597	-	-	-	-
<b>资产总额</b>	<b>814,960,084</b>	<b>65,908,603</b>	<b>201,151,798</b>	<b>263,317,117</b>	<b>192,658,913</b>	<b>91,923,653</b>
<b>负债</b>						
向中央银行借款	48,579,376	273,773	15,074,346	33,231,257	-	-
同业及其他金融机构存放款项	29,028,245	60,405	23,667,840	5,300,000	-	-
拆入资金	22,638,702	122,972	5,400,000	16,475,730	640,000	-
以公允价值计量且其变动计入当期损益的金融负债	1,849,403	-	35,532	984,383	829,488	-
卖出回购金融资产款	23,090,548	1,711	23,088,837	-	-	-
吸收存款	512,121,455	9,373,214	219,376,572	138,731,792	144,639,877	-
应付债券	121,902,730	262,437	31,119,910	76,727,758	5,796,930	7,995,695
其他	5,495,169	4,984,152	75,339	83,848	299,933	51,897
<b>负债总额</b>	<b>764,705,628</b>	<b>15,078,664</b>	<b>317,838,376</b>	<b>271,534,768</b>	<b>152,206,228</b>	<b>8,047,592</b>
<b>资产负债缺口</b>	<b>50,254,456</b>	<b>50,829,939</b>	<b>(116,686,578)</b>	<b>(8,217,651)</b>	<b>40,452,685</b>	<b>83,876,061</b>

青岛银行股份有限公司  
财务报表附注（续）  
2025 年度  
（除特别注明外，金额单位为人民币千元）

九、 风险管理（续）

2. 市场风险（续）

(1) 利率风险（续）

下表列示资产负债表日资产与负债按预期下一个重定价日期（或到期日，以较早者为准）的分布：（续）

本集团

	2024 年 12 月 31 日					
	合计	不计息	3 个月内	3 个月至 1 年	1 年至 5 年	5 年以上
<b>资产</b>						
现金及存放中央银行款项	49,153,266	595,561	48,557,705	-	-	-
存放同业及其他金融机构款项	3,495,177	6,266	2,539,396	949,515	-	-
拆出资金	14,844,347	301,120	6,216,512	8,027,402	299,313	-
买入返售金融资产	7,496,541	530	7,496,011	-	-	-
发放贷款和垫款 (注(i))	332,554,291	849,983	90,137,635	187,505,917	42,018,660	12,042,096
金融投资 (注(ii))	255,655,096	54,484,362	7,369,464	24,734,978	97,734,527	71,331,765
长期应收款	15,516,540	159,121	1,693,829	9,052,990	4,610,600	-
其他	11,247,775	11,247,775	-	-	-	-
<b>资产总额</b>	<b>689,963,033</b>	<b>67,644,718</b>	<b>164,010,552</b>	<b>230,270,802</b>	<b>144,663,100</b>	<b>83,373,861</b>
<b>负债</b>						
向中央银行借款	28,240,081	153,700	7,418,242	20,668,139	-	-
同业及其他金融机构存放款项	12,355,339	28,520	12,164,820	161,999	-	-
拆入资金	20,836,633	184,403	6,423,930	12,238,300	1,990,000	-
以公允价值计量且其变动计入当期损益的金融负债	699,788	-	-	252,446	447,342	-
卖出回购金融资产款	35,504,160	4,568	35,499,592	-	-	-
吸收存款	443,425,535	11,474,495	191,225,598	117,130,442	123,595,000	-
应付债券	98,752,059	218,777	21,104,901	61,434,716	7,998,442	7,995,223
其他	5,249,609	4,735,328	67,172	81,315	297,810	67,984
<b>负债总额</b>	<b>645,063,204</b>	<b>16,799,791</b>	<b>273,904,255</b>	<b>211,967,357</b>	<b>134,328,594</b>	<b>8,063,207</b>
<b>资产负债缺口</b>	<b>44,899,829</b>	<b>50,844,927</b>	<b>(109,893,703)</b>	<b>18,303,445</b>	<b>10,334,506</b>	<b>75,310,654</b>

青岛银行股份有限公司  
 财务报表附注（续）  
 2025 年度  
 （除特别注明外，金额单位为人民币千元）

九、 风险管理（续）

2. 市场风险（续）

(1) 利率风险（续）

下表列示资产负债表日资产与负债按预期下一个重定价日期（或到期日，以较早者为准）的分布：（续）

注：

- (i) 于2025年12月31日和2024年12月31日，本集团发放贷款和垫款的“3个月内”组别分别包括逾期贷款和垫款（扣除信用减值准备后）人民币15.67亿元及人民币16.79亿元。
- (ii) 金融投资包括以公允价值计量且其变动计入当期损益的金融投资、以公允价值计量且其变动计入其他综合收益的金融投资及以摊余成本计量的金融投资。

本集团采用敏感性分析衡量利率变化对本集团净利息收入及权益的可能影响。下表列示了本集团净利息收入及权益在其他变量固定的情况下对于可能发生的利率变动的敏感性。对净利息收入的影响是指一定利率变动对期末持有的预计未来一年内进行利率重定价的金融资产及负债所产生的净利息收入的影响。对权益的影响包括一定利率变动对期末持有的固定利率的以公允价值进行计量且其变动计入其他综合收益的金融资产进行重估价所产生的公允价值变动对权益的影响。

本集团

	2025 年 12 月 31 日	2024 年 12 月 31 日
	(减少) / 增加	(减少) / 增加
<u>按年度化计算净利息收入的变动</u>		
利率上升 100 个基点	(1,228,498)	(961,661)
利率下降 100 个基点	1,228,498	961,661
	2025 年 12 月 31 日	2024 年 12 月 31 日
	(减少) / 增加	(减少) / 增加
<u>按年度化计算权益的变动</u>		
利率上升 100 个基点	(2,162,502)	(1,895,430)
利率下降 100 个基点	2,473,183	2,009,853

青岛银行股份有限公司  
财务报表附注（续）  
2025 年度  
（除特别注明外，金额单位为人民币千元）

九、 风险管理（续）

2. 市场风险（续）

(1) 利率风险（续）

以上敏感性分析基于资产和负债具有静态的利率风险结构。有关的分析反映本集团资产和负债的重新定价对本集团按年化计算的净利息收入和权益的影响，其基于以下假设：

- 未考虑资产负债表日后业务的变化，分析基于资产负债表日的静态缺口；
- 在衡量利率变化对净利息收入的影响时，所有在三个月内及三个月后但一年内重新定价或到期的资产和负债均假设在有关期间开始时重新定价或到期；
- 存放中央银行款项及存出和吸收的活期存款利率保持不变；
- 收益率曲线随利率变化而平行移动；
- 资产和负债组合并无其他变化，且所有头寸将会被持有，并在到期后续期；
- 其他变量（包括汇率）保持不变；及
- 未考虑利率变动对客户行为、市场价格和表外产品的影响。

本分析并不会考虑管理层可能采用风险管理方法所产生的影响。利率变动导致本集团净利息收入和权益出现的实际变化可能与基于上述假设的敏感性分析的结果不同。

(2) 汇率风险

汇率风险是市场汇率发生不利变动导致损失的风险。本集团的汇率风险主要包括资金业务、外汇自营性投资以及其他外汇敞口所产生的风险。本集团通过将以外币为单位的资产与相同币种的对应负债匹配来管理汇率风险。

青岛银行股份有限公司  
 财务报表附注（续）  
 2025 年度  
 （除特别注明外，金额单位为人民币千元）

九、 风险管理（续）

2. 市场风险（续）

(2) 汇率风险（续）

本集团的各项资产负债项目于资产负债表日的汇率风险敞口如下：

本集团

	2025 年 12 月 31 日			合计 (折合人民币)
	人民币	美元 (折合人民币)	其他 (折合人民币)	
<b>资产</b>				
现金及存放中央银行款项	42,563,888	394,664	21,381	42,979,933
存放同业及其他金融机构款项	9,046,477	587,653	319,135	9,953,265
拆出资金	16,334,601	1,920,252	-	18,254,853
买入返售金融资产	17,975,490	-	-	17,975,490
发放贷款和垫款	386,094,501	1,598,466	-	387,692,967
金融投资(注(i))	303,438,746	6,060,929	-	309,499,675
长期应收款	17,461,304	-	-	17,461,304
其他	10,772,015	365,547	5,035	11,142,597
<b>资产总额</b>	<b>803,687,022</b>	<b>10,927,511</b>	<b>345,551</b>	<b>814,960,084</b>
<b>负债</b>				
向中央银行借款	48,579,376	-	-	48,579,376
同业及其他金融机构存放款项	28,674,664	353,581	-	29,028,245
拆入资金	19,692,972	-	2,945,730	22,638,702
以公允价值计量且其变动计入当期损益 的金融负债	1,849,403	-	-	1,849,403
卖出回购金融资产款	23,090,548	-	-	23,090,548
吸收存款	507,582,444	4,271,391	267,620	512,121,455
应付债券	121,902,730	-	-	121,902,730
其他	5,424,095	-	71,074	5,495,169
<b>负债总额</b>	<b>756,796,232</b>	<b>4,624,972</b>	<b>3,284,424</b>	<b>764,705,628</b>
<b>资产负债表内敞口净额</b>	<b>46,890,790</b>	<b>6,302,539</b>	<b>(2,938,873)</b>	<b>50,254,456</b>
<b>外汇掉期等敞口净额</b>		<b>(5,638,925)</b>	<b>2,525,850</b>	<b>(3,113,075)</b>
<b>信贷承诺</b>	<b>104,578,755</b>	<b>2,588,950</b>	<b>540,401</b>	<b>107,708,106</b>

青岛银行股份有限公司  
财务报表附注（续）  
2025 年度  
（除特别注明外，金额单位为人民币千元）

九、 风险管理（续）

2. 市场风险（续）

(2) 汇率风险（续）

本集团的各项资产负债项目于资产负债表日的汇率风险敞口如下：（续）

本集团

	2024 年 12 月 31 日			合计 (折合人民币)
	人民币	美元 (折合人民币)	其他 (折合人民币)	
<b>资产</b>				
现金及存放中央银行款项	48,905,493	226,630	21,143	49,153,266
存放同业及其他金融机构款项	2,495,757	809,308	190,112	3,495,177
拆出资金	14,402,951	441,396	-	14,844,347
买入返售金融资产	7,496,541	-	-	7,496,541
发放贷款和垫款	331,297,277	1,257,014	-	332,554,291
金融投资(注(i))	249,366,606	6,288,490	-	255,655,096
长期应收款	15,516,540	-	-	15,516,540
其他	10,994,617	249,189	3,969	11,247,775
<b>资产总额</b>	<b>680,475,782</b>	<b>9,272,027</b>	<b>215,224</b>	<b>689,963,033</b>
<b>负债</b>				
向中央银行借款	28,240,081	-	-	28,240,081
同业及其他金融机构存放款项	12,347,857	7,482	-	12,355,339
拆入资金	20,836,570	63	-	20,836,633
以公允价值计量且其变动计入当期损益的金融负债	699,788	-	-	699,788
卖出回购金融资产款	35,504,160	-	-	35,504,160
吸收存款	440,501,921	2,797,549	126,065	443,425,535
应付债券	98,752,059	-	-	98,752,059
其他	5,168,899	-	80,710	5,249,609
<b>负债总额</b>	<b>642,051,335</b>	<b>2,805,094</b>	<b>206,775</b>	<b>645,063,204</b>
<b>资产负债表内敞口净额</b>	<b>38,424,447</b>	<b>6,466,933</b>	<b>8,449</b>	<b>44,899,829</b>
<b>外汇掉期等敞口净额</b>		<b>(6,390,488)</b>	<b>2,312</b>	<b>(6,388,176)</b>
<b>表外信贷承诺</b>	<b>91,608,146</b>	<b>2,691,542</b>	<b>958,945</b>	<b>95,258,633</b>

注：

- (i) 金融投资包括以公允价值计量且其变动计入当期损益的金融投资、以公允价值计量且其变动计入其他综合收益的金融投资及以摊余成本计量的金融投资。

青岛银行股份有限公司  
 财务报表附注（续）  
 2025 年度  
 （除特别注明外，金额单位为人民币千元）

九、 风险管理（续）  
 2. 市场风险（续）  
 (2) 汇率风险（续）

本集团采用敏感性分析衡量汇率变化对本集团净利润及权益的可能影响。下表列出于2025年12月31日及2024年12月31日按当日资产和负债进行汇率敏感性分析结果。

本集团

按年度化计算净利润及权益的变动	2025 年 12 月 31 日 增加 / (减少)	2024 年 12 月 31 日 增加 / (减少)
汇率上升 100 个基点	267	91
汇率下降 100 个基点	(267)	(91)

以上敏感性分析基于资产和负债具有静态的汇率风险结构以及某些简化的假设。有关的分析基于以下假设：

- 汇率敏感性是指各币种对人民币于报告日当天收盘（中间价）汇率绝对值波动100个基点造成的汇兑损益；
- 资产负债表日汇率绝对值波动100个基点是假定自资产负债表日起下一个完整年度内的汇率变动；
- 各币种对人民币汇率同时同向波动；
- 由于本集团非美元的其他外币资产及负债占总资产和总负债比例并不重大，因此上述敏感性分析中其他外币以折合美元后的金额计算对本集团净利润及权益的可能影响；
- 计算外汇敞口时，包含了即期外汇敞口、远期外汇敞口和期权，且所有头寸将会被持有，并在到期后续期；
- 其他变量（包括利率）保持不变；及
- 未考虑汇率变动对客户行为和市场价格的影响。

本分析并不会考虑管理层可能采用风险管理方法所产生的影响。汇率变化导致本集团损益及权益出现的实际变化可能与基于上述假设的敏感性分析的结果不同。

青岛银行股份有限公司  
财务报表附注（续）  
2025 年度  
（除特别注明外，金额单位为人民币千元）

九、 风险管理（续）

3. 流动性风险

流动性风险是指商业银行虽有清偿能力，但无法及时获得充足资金或无法以合理成本及时获得充足资金以应对资产增长或支付到期债务的风险。流动性风险管理的目的在于保证本集团有充足的现金流，以及及时满足偿付义务及供应业务营运资金的需求。这主要包括本集团有能力在客户对活期存款或定期存款到期提款时进行全额兑付，在拆入款项到期时足额偿还，或完全履行其他支付义务；流动性比率符合法定比率，并积极开展借贷及投资等业务。本集团根据流动性风险管理政策对未来现金流量进行监测，并确保维持适当水平的高流动性资产。

在资产负债管理委员会的领导下，计划财务部根据流动性管理目标进行日常管理，负责确保各项业务的正常支付。

本集团持有适量的流动性资产（如央行存款、其他短期存款及证券）以确保流动性需要，同时本集团也有足够的资金来应付日常经营中可能发生的不可预知的支付需求。本集团资产的资金来源大部分为客户存款。近年来本集团客户存款持续增长，并且种类和期限类型多样化，成为稳定的资金来源。

本集团主要采用流动性缺口分析衡量流动性风险，并采用压力测试以评估流动性风险的影响。

(1) 剩余到期日分析

下表列示于各资产负债表日，本集团资产与负债根据相关剩余到期日的分析。这些资产和负债的实际剩余期限可能与下表的分析结果有显著差异，例如活期客户存款在下表中被划分为即时偿还，但是活期客户存款预期将保持一个稳定甚或有所增长的余额。

青岛银行股份有限公司  
财务报表附注（续）  
2025 年度  
（除特别注明外，金额单位为人民币千元）

九、风险管理（续）

3. 流动性风险（续）

(1) 剩余到期日分析（续）

本集团

	2025 年 12 月 31 日							合计
	无期限 (注 (ii))	实时偿还 (注 (ii))	1 个月内	1 个月至 3 个月	3 个月至 1 年	1 年至 5 年	5 年以上	
<b>资产</b>								
现金及存放中央银行款项	25,195,084	17,784,849	-	-	-	-	-	42,979,933
存放同业及其他金融机构款项	-	8,248,412	431,486	265,524	1,007,843	-	-	9,953,265
拆出资金	-	-	2,714,500	4,811,838	9,423,509	1,305,006	-	18,254,853
买入返售金融资产	-	-	17,975,490	-	-	-	-	17,975,490
发放贷款和垫款	1,033,410	548,646	33,477,959	40,561,509	132,675,023	92,505,204	86,891,216	387,692,967
金融投资(注 (i))	144,827	-	37,337,614	8,724,445	42,835,042	143,505,791	76,951,956	309,499,675
长期应收款	124,732	92	629,467	1,200,819	5,381,839	9,881,809	242,546	17,461,304
其他	8,624,541	123,705	186,124	253,035	1,090,009	653,777	211,406	11,142,597
<b>资产总额</b>	<b>35,122,594</b>	<b>26,705,704</b>	<b>92,752,640</b>	<b>55,817,170</b>	<b>192,413,265</b>	<b>247,851,587</b>	<b>164,297,124</b>	<b>814,960,084</b>
<b>负债</b>								
向中央银行借款	-	-	2,786,975	12,454,811	33,337,590	-	-	48,579,376
同业及其他金融机构存放款项	-	21,727,388	853,596	1,119,919	5,327,342	-	-	29,028,245
拆入资金	-	-	2,222,535	3,225,434	16,549,781	640,952	-	22,638,702
以公允价值计量且其变动计入当期损益的金融负债	-	-	-	35,532	984,383	829,488	-	1,849,403
卖出回购金融资产款	-	-	23,090,548	-	-	-	-	23,090,548
吸收存款	-	129,384,527	33,916,359	59,052,419	142,288,883	147,479,267	-	512,121,455
应付债券	-	-	14,586,665	16,682,111	76,841,329	5,796,930	7,995,695	121,902,730
其他	875,594	146,432	673,899	687,612	1,312,337	1,649,126	150,169	5,495,169
<b>负债总额</b>	<b>875,594</b>	<b>151,258,347</b>	<b>78,130,577</b>	<b>93,257,838</b>	<b>276,641,645</b>	<b>156,395,763</b>	<b>8,145,864</b>	<b>764,705,628</b>
<b>净头寸</b>	<b>34,247,000</b>	<b>(124,552,643)</b>	<b>14,622,063</b>	<b>(37,440,668)</b>	<b>(84,228,380)</b>	<b>91,455,824</b>	<b>156,151,260</b>	<b>50,254,456</b>

青岛银行股份有限公司  
财务报表附注（续）  
2025 年度  
（除特别注明外，金额单位为人民币千元）

九、风险管理（续）

3. 流动性风险（续）

(1) 剩余到期日分析（续）

本集团

	2024 年 12 月 31 日							合计
	无期限 (注 (ii))	实时偿还 (注 (ii))	1 个月内	1 个月至 3 个月	3 个月至 1 年	1 年至 5 年	5 年以上	
<b>资产</b>								
现金及存放中央银行款项	21,476,457	27,676,809	-	-	-	-	-	49,153,266
存放同业及其他金融机构款项	-	2,541,062	-	-	954,115	-	-	3,495,177
拆出资金	-	-	1,640,395	4,757,458	8,145,639	300,855	-	14,844,347
买入返售金融资产	-	-	7,496,541	-	-	-	-	7,496,541
发放贷款和垫款	1,163,197	540,864	29,169,397	36,261,251	106,690,705	81,163,454	77,565,423	332,554,291
金融投资 (注 (i))	211,069	-	37,222,969	5,187,451	27,533,141	113,014,765	72,485,701	255,655,096
长期应收款	19,523	21,471	744,175	1,050,485	4,885,025	8,635,809	160,052	15,516,540
其他	7,836,222	329,943	207,045	782,094	731,374	787,336	573,761	11,247,775
<b>资产总额</b>	<b>30,706,468</b>	<b>31,110,149</b>	<b>76,480,522</b>	<b>48,038,739</b>	<b>148,939,999</b>	<b>203,902,219</b>	<b>150,784,937</b>	<b>689,963,033</b>
<b>负债</b>								
向中央银行借款	-	-	2,383,440	5,130,520	20,726,121	-	-	28,240,081
同业及其他金融机构存放款项	-	9,612,040	1,530,764	1,047,841	164,694	-	-	12,355,339
拆入资金	-	-	3,399,203	3,148,374	12,289,264	1,999,792	-	20,836,633
以公允价值计量且其变动计入当期损益的金融负债	-	-	-	-	252,446	447,342	-	699,788
卖出回购金融资产款	-	-	35,504,160	-	-	-	-	35,504,160
吸收存款	-	118,392,476	27,158,700	44,333,158	125,853,686	127,687,515	-	443,425,535
应付债券	-	-	5,762,750	15,491,017	61,504,627	7,998,442	7,995,223	98,752,059
其他	424,997	546,138	941,917	465,107	696,285	2,005,632	169,533	5,249,609
<b>负债总额</b>	<b>424,997</b>	<b>128,550,654</b>	<b>76,680,934</b>	<b>69,616,017</b>	<b>221,487,123</b>	<b>140,138,723</b>	<b>8,164,756</b>	<b>645,063,204</b>
<b>净头寸</b>	<b>30,281,471</b>	<b>(97,440,505)</b>	<b>(200,412)</b>	<b>(21,577,278)</b>	<b>(72,547,124)</b>	<b>63,763,496</b>	<b>142,620,181</b>	<b>44,899,829</b>

青岛银行股份有限公司  
财务报表附注（续）  
2025 年度  
（除特别注明外，金额单位为人民币千元）

九、 风险管理（续）

3. 流动性风险（续）

(1) 剩余到期日分析（续）

注：

- (i) 金融投资包括以公允价值计量且其变动计入当期损益的金融投资、以公允价值计量且其变动计入其他综合收益的金融投资及以摊余成本计量的金融投资。
- (ii) 现金及存放中央银行款项中的无期限金额是指存放于人行的法定存款准备金、财政性存款以及外汇风险准备金。其他权益工具投资亦于无期限中列示。发放贷款和垫款、金融投资和长期应收款中的“无期限”类别包括已发生信用减值或未发生信用减值但已逾期超过一个月的部分。逾期一个月内的未发生信用减值部分划分为“实时偿还”类别。

(2) 非衍生金融负债的合约未折现现金流量的分析

下表列示于各资产负债表日，本集团非衍生金融负债未折现合同现金流量分析。这些非衍生金融负债的实际现金流量可能与下表的分析结果有显著差异，例如活期客户存款在下表中被划分为即时偿还，但是活期客户存款预期将保持一个稳定甚或有所增长的余额。

青岛银行股份有限公司  
财务报表附注（续）  
2025 年度  
（除特别注明外，金额单位为人民币千元）

九、 风险管理（续）

3. 流动性风险（续）

(2) 非衍生金融负债的合约未折现现金流量的分析（续）

本集团

	2025 年 12 月 31 日							合约未折现 现金流量	账面价值
	无期限	实时偿还	1 个月内	1 个月至 3 个月	3 个月至 1 年	1 年至 5 年	5 年以上		
向中央银行借款	-	-	2,790,544	12,499,212	33,669,366	-	-	48,959,122	48,579,376
同业及其他金融机构存放款项	-	21,727,388	854,610	1,125,652	5,400,457	-	-	29,108,107	29,028,245
拆入资金	-	-	2,222,880	3,267,686	16,711,951	656,786	-	22,859,303	22,638,702
以公允价值计量且其变动计入当期损 益的金融负债	-	-	3,893	42,965	1,038,314	883,385	-	1,968,557	1,849,403
卖出回购金融资产款	-	-	23,383,522	-	-	-	-	23,383,522	23,090,548
吸收存款	-	129,384,527	34,002,883	59,323,660	144,331,552	154,527,681	-	521,570,303	512,121,455
应付债券	-	-	14,600,000	16,782,000	77,940,183	7,334,400	8,450,800	125,107,383	121,902,730
租赁负债	-	32,204	24,639	18,977	85,602	325,452	79,147	566,021	511,017
其他金融负债	-	114,228	43,628	96,025	290,954	544,111	-	1,088,946	1,088,946
总额	-	151,258,347	77,926,599	93,156,177	279,468,379	164,271,815	8,529,947	774,611,264	760,810,422

青岛银行股份有限公司  
财务报表附注（续）  
2025 年度  
（除特别注明外，金额单位为人民币千元）

九、 风险管理（续）

3. 流动性风险（续）

(2) 非衍生金融负债的合约未折现现金流量的分析（续）

本集团

	2024 年 12 月 31 日							合约未折现 现金流量	账面价值
	无期限	实时偿还	1 个月内	1 个月至 3 个月	3 个月至 1 年	1 年至 5 年	5 年以上		
向中央银行借款	-	-	2,385,505	5,200,003	20,746,210	-	-	28,331,718	28,240,081
同业及其他金融机构存放款项	-	9,612,040	1,530,764	1,047,841	164,694	-	-	12,355,339	12,355,339
拆入资金	-	-	3,401,041	3,193,866	12,581,725	2,066,180	-	21,242,812	20,836,633
以公允价值计量且其变动计入当期 损益的金融负债	-	-	3,894	880	270,471	461,983	-	737,228	699,788
卖出回购金融资产款	-	-	35,508,863	-	-	-	-	35,508,863	35,504,160
吸收存款	-	118,392,476	27,188,266	44,500,045	127,594,290	133,657,399	-	451,332,476	443,425,535
应付债券	-	-	5,770,000	15,592,000	62,497,000	9,514,400	8,772,600	102,146,000	98,752,059
租赁负债	-	20,778	30,159	18,431	83,239	326,195	83,550	562,352	514,281
其他金融负债	-	525,360	49,778	154,091	143,252	728,276	-	1,600,757	1,600,757
总额	-	128,550,654	75,868,270	69,707,157	224,080,881	146,754,433	8,856,150	653,817,545	641,928,633

青岛银行股份有限公司  
 财务报表附注（续）  
 2025 年度  
 （除特别注明外，金额单位为人民币千元）

九、 风险管理（续）

3. 流动性风险（续）

(3) 衍生金融负债的合约未折现现金流量的分析

本集团衍生金融负债根据未折现合同现金流量的分析如下：

本集团

	2025 年 12 月 31 日							合约未折现 现金流量
	无期限	实时偿还	1 个月内	1 个月至 3 个月	3 个月至 1 年	1 年至 5 年	5 年以上	
衍生金融负债现金流量： 以净额结算的衍生金融负债	-	-	(500)	(2,265)	(4,357)	(850)	-	(7,972)
以总额结算的衍生金融负债								
其中：现金流入	-	-	22,361	380,485	268,035	358,469	-	1,029,350
现金流出	-	-	(22,525)	(380,506)	(245,814)	(352,460)	-	(1,001,305)
合计	-	-	(164)	(21)	22,221	6,009	-	28,045
	2024 年 12 月 31 日							
	无期限	实时偿还	1 个月内	1 个月至 3 个月	3 个月至 1 年	1 年至 5 年	5 年以上	合约未折现 现金流量
衍生金融负债现金流量： 以净额结算的衍生金融负债	-	-	(12,371)	(12,838)	(30,136)	(1,108)	-	(56,453)
以总额结算的衍生金融负债								
其中：现金流入	-	-	158,106	4,913,753	10,783	-	-	5,082,642
现金流出	-	-	(159,098)	(5,038,692)	(10,707)	-	-	(5,208,497)
合计	-	-	(992)	(124,939)	76	-	-	(125,855)

青岛银行股份有限公司  
财务报表附注（续）  
2025 年度  
（除特别注明外，金额单位为人民币千元）

九、 风险管理（续）

4. 操作风险

操作风险是指由于内部程序、员工、信息科技系统存在问题以及外部事件造成损失的风险，包括法律风险，但不包括战略风险和声誉风险。

本行董事会承担操作风险管理的最终责任，高级管理层承担操作风险管理的实施责任。本集团已全面建立管理和防范操作风险的“三道防线”。

5. 资本管理

本集团的资本管理主要包括资本充足率管理、资本融资管理以及经济资本管理三个方面。其中资本充足率管理是资本管理的重点。本集团按照监管机构的指引计算资本充足率。本集团资本分为核心一级资本、其他一级资本和二级资本三部分。

资本充足率管理作为本集团资本管理的重点，反映了本集团稳健经营和抵御风险的能力。本集团资本充足率管理目标是在满足法定监管要求的基础上，根据实际面临的风险状况，参考先进同业的资本充足率水准及本集团经营状况，审慎确定资本充足率目标。

本集团根据战略发展规划、业务扩张情况、风险变动趋势等因素采用情景模拟、压力测试等方法预测、规划和管理资本充足率。本集团定期向监管机构提交所需信息。

本集团于2025年12月31日及2024年12月31日的资本充足率按照《商业银行资本管理办法》等相关监管规定计算：

青岛银行股份有限公司  
 财务报表附注（续）  
 2025 年度  
 （除特别注明外，金额单位为人民币千元）

九、 风险管理（续）

5. 资本管理（续）

本集团

	2025 年 12 月 31 日	2024 年 12 月 31 日
核心一级资本	41,272,602	38,016,853
- 股本	5,820,355	5,820,355
- 资本公积可计入部分	10,686,506	10,687,091
- 累计其他综合收益	1,928,188	2,716,533
- 盈余公积	3,603,377	3,106,154
- 一般风险准备	10,256,969	8,511,286
- 未分配利润	8,475,970	6,695,179
- 少数股东资本可计入部分	501,237	480,255
核心一级资本扣除项目	(692,062)	(379,124)
核心一级资本净额	40,580,540	37,637,729
其他一级资本	8,462,615	6,459,817
- 其他一级资本工具及其溢价	8,395,783	6,395,783
- 少数股东资本可计入部分	66,832	64,034
一级资本净额	49,043,155	44,097,546
二级资本	13,548,263	12,932,928
- 可计入的已发行二级资本工具	8,000,000	8,000,000
- 超额损失准备	5,414,600	4,804,860
- 少数股东资本可计入部分	133,663	128,068
总资本净额	62,591,418	57,030,474
风险加权资产总额	468,015,731	413,212,378
核心一级资本充足率	8.67%	9.11%
一级资本充足率	10.48%	10.67%
资本充足率	13.37%	13.80%

青岛银行股份有限公司  
财务报表附注（续）  
2025 年度  
（除特别注明外，金额单位为人民币千元）

十、 公允价值

1. 公允价值计量方法及假设

公允价值估计是根据金融工具的特性和相关市场资料于某一特定时间作出，因此一般是主观的。本集团根据以下层次确定及披露金融工具的公允价值：

第一层次：相同资产或负债在活跃市场上（未经调整）的报价；

第二层次：使用估值方法，该估值方法基于直接或间接可观察到的、对入账公允价值有重大影响的输入值；及

第三层次：使用估值方法，该估值方法基于不可观察到的、对入账公允价值有重大影响的输入值。

本集团已就公允价值的计量建立了相关的政策和内部监控机制，规范了金融工具公允价值计量框架、公允价值计量方法及程序。

本集团于评估公允价值时采纳以下方法及假设：

(a) 债券投资

对于存在活跃市场的债券，其公允价值是按资产负债表日的市场报价确定的。划分为第二层次的债券主要是人民币债券，其公允价值按照中央国债登记结算有限责任公司的估值结果确定，影响估值结果的所有重大估值参数均采用可观察数据。

(b) 其他金融投资及其他非衍生金融资产

公允价值根据预计未来现金流量的现值进行估计，折现率为资产负债表日的市场利率。

(c) 应付债券及其他非衍生金融负债

应付债券的公允价值是按资产负债表日的市场报价确定或根据预计未来现金流量的现值进行估计的。其他非衍生金融负债的公允价值是根据预计未来现金流量的现值进行估计的。折现率为资产负债表日的市场利率。

(d) 衍生金融工具

采用仅包括可观察市场数据的估值技术进行估值的衍生金融工具主要包括利率互换、货币远期及掉期等。最常见的估值技术包括现金流折现模型等。模型参数包括即远期外汇汇率、外汇汇率波动率以及利率曲线等。

青岛银行股份有限公司  
 财务报表附注（续）  
 2025 年度  
 （除特别注明外，金额单位为人民币千元）

十、 公允价值（续）

2. 按公允价值计量的金融工具

下表列示按公允价值层次对以公允价值计量的金融工具的分析：

本集团

	2025 年 12 月 31 日			合计
	第一层次	第二层次	第三层次 注 (i)	
以公允价值计量且其变动计入当期损益的金融投资				
- 债券	-	25,026,649	-	25,026,649
- 资产管理计划	-	-	286,067	286,067
- 基金投资	32,537,385	16,587,657	-	49,125,042
- 理财产品投资	250,831	-	-	250,831
衍生金融资产	-	507,591	-	507,591
以公允价值计量且其变动计入其他综合收益的金融投资				
- 债券	-	97,647,419	-	97,647,419
- 其他权益工具投资	-	-	139,176	139,176
以公允价值计量且其变动计入其他综合收益的发放贷款和垫款	-	-	33,918,775	33,918,775
<b>金融资产合计</b>	<b>32,788,216</b>	<b>139,769,316</b>	<b>34,344,018</b>	<b>206,901,550</b>
以公允价值计量且其变动计入当期损益的金融负债	-	1,849,403	-	1,849,403
衍生金融负债	-	10,460	-	10,460
<b>金融负债合计</b>	<b>-</b>	<b>1,859,863</b>	<b>-</b>	<b>1,859,863</b>

青岛银行股份有限公司  
 财务报表附注（续）  
 2025 年度  
 （除特别注明外，金额单位为人民币千元）

十、 公允价值（续）

2. 按公允价值计量的金融工具（续）

下表列示按公允价值层次对以公允价值计量的金融工具的分析：（续）

本集团

	2024 年 12 月 31 日			合计
	第一层次	第二层次	第三层次 注 (i)	
以公允价值计量且其变动计入当期 损益的金融投资				
- 债券	-	11,678,810	-	11,678,810
- 资产管理计划	-	-	777,284	777,284
- 资金信托计划	-	-	346,069	346,069
- 基金投资	-	51,184,364	-	51,184,364
衍生金融资产	-	55,310	-	55,310
以公允价值计量且其变动计入其他 综合收益的金融投资				
- 债券	-	93,940,055	-	93,940,055
- 其他权益工具投资	-	-	134,968	134,968
以公允价值计量且其变动计入其他 综合收益的发放贷款和垫款	-	-	24,627,582	24,627,582
<b>金融资产合计</b>	<b>-</b>	<b>156,858,539</b>	<b>25,885,903</b>	<b>182,744,442</b>
以公允价值计量且其变动计入当期 损益的金融负债	-	699,788	-	699,788
衍生金融负债	-	157,022	5,408	162,430
<b>金融负债合计</b>	<b>-</b>	<b>856,810</b>	<b>5,408</b>	<b>862,218</b>

青岛银行股份有限公司  
财务报表附注（续）  
2025 年度  
（除特别注明外，金额单位为人民币千元）

十、 公允价值（续）

2. 按公允价值计量的金融工具（续）

下表列示按公允价值层次对以公允价值计量的金融工具的分析：（续）

(i) 第三层次公允价值计量项目的变动情况

本集团

2025年第三层次公允价值计量项目的变动情况如下表所示：

			本年利得或损失总额		购买/发放、发行、出售和结算					对于年末持有的资产和承担的负债，计入损益的当年未实现利得/(损失)
	2025年 1月1日	转入第三层次	转出第三层次	计入损益	计入其他 综合收益	购买/发放	发行	出售及结算	2025年 12月31日	
以公允价值计量且其变动计入当期损益的金融投资										
- 资产管理计划	777,284	-	-	533,619	-	-	-	(1,024,836)	286,067	61,797
- 资金信托计划	346,069	-	-	251,689	-	-	-	(597,758)	-	(30,715)
以公允价值计量且其变动计入其他综合收益的金融投资										
- 其他权益工具投资	134,968	-	-	-	4,208	-	-	-	139,176	-
以公允价值计量且其变动计入其他综合收益的发放贷款和垫款	24,627,582	-	-	760,791	(8,959)	111,530,022	-	(102,990,661)	33,918,775	-
金融资产合计	25,885,903	-	-	1,546,099	(4,751)	111,530,022	-	(104,613,255)	34,344,018	31,082
衍生金融负债	5,408	-	-	-	-	-	-	(5,408)	-	-
金融负债合计	5,408	-	-	-	-	-	-	(5,408)	-	-

青岛银行股份有限公司  
财务报表附注（续）  
2025 年度  
（除特别注明外，金额单位为人民币千元）

十、 公允价值（续）

2. 按公允价值计量的金融工具（续）

下表列示按公允价值层次对以公允价值计量的金融工具的分析：（续）

(i) 第三层次公允价值计量项目的变动情况（续）

本集团

2024年第三层次公允价值计量项目的变动情况如下表所示：

	2024年 1月1日	转入第三层次	转出第三层次	本年利得或损失总额		购买/发放、发行、出售和结算				2024年 12月31日	对于年末持有的 资产和承担的 负债，计入 损益的当年 未实现损失	
				计入损益	计入其他 综合收益	购买/发放	发行	出售及结算	其他			
以公允价值计量且其变动计入当期损益的金融投资												
- 资产管理计划	6,895,445	-	-	(593,777)	-	-	-	(445,442)	(5,078,942)	777,284	(553,285)	
- 资金信托计划	444,536	-	-	(98,467)	-	-	-	-	-	346,069	(98,467)	
以公允价值计量且其变动计入其他综合收益的金融投资												
- 其他权益工具投资	23,250	-	-	-	111,718	-	-	-	-	134,968	-	
以公允价值计量且其变动计入其他综合收益的发放贷款和垫款	20,976,009	-	-	653,218	15,429	99,619,274	-	(96,636,348)	-	24,627,582	-	
金融资产合计	28,339,240	-	-	(39,026)	127,147	99,619,274	-	(97,081,790)	(5,078,942)	25,885,903	(651,752)	
衍生金融负债	1,754	-	-	3,654	-	-	-	-	-	5,408	(5,408)	
金融负债合计	1,754	-	-	3,654	-	-	-	-	-	5,408	(5,408)	

青岛银行股份有限公司  
财务报表附注（续）  
2025 年度  
（除特别注明外，金额单位为人民币千元）

十、 公允价值（续）

3. 以公允价值计量项目在各层次之间转换的情况

2025年度及2024年度，本集团未发生公允价值层次之间的转换。

4. 基于重大不可观察的模型输入计量的公允价值

本集团以第三层次公允价值计量的项目主要包括票据贴现、其他权益工具投资、资产管理计划和资金信托计划。由于并非所有涉及这些资产公允价值评估的输入值均可观察，本集团将以上基础资产分类为第三层次。这些资产中的重大不可观察输入值主要为信用风险、流动性折扣及折现率。本集团基于可观察的减值迹象、收益率曲线、外部信用评级及可参考信用利差的重大变动的假设条件，做出该等金融资产公允价值的会计估计，但该等金融资产在公允条件下交易的实际价值可能与本集团的会计估计存有差异。

于2025年12月31日，采用其他合理的不可观察假设替换模型中原有的不可观察假设对公允价值计量结果的影响不重大（2024年12月31日：不重大）。

5. 第二层次公允价值计量项目

本集团以第二层次公允价值计量的项目主要为人民币债券。这些债券的公允价值按照中央国债登记结算有限责任公司的估值结果确定，影响估值结果的所有重大估值参数均采用可观察市场信息。

青岛银行股份有限公司  
财务报表附注（续）  
2025 年度  
（除特别注明外，金额单位为人民币千元）

十、 公允价值（续）

6. 未按公允价值计量的金融资产及负债的公允价值

- (1) 现金及存放中央银行款项、向中央银行借款、存放 / 拆放同业及其他金融机构款项、同业及其他金融机构存放 / 拆放款项、买入返售金融资产及卖出回购金融资产款。

鉴于该等金融资产及金融负债主要于一年内到期或采用浮动利率，故其账面值与其公允价值相若。

- (2) 以摊余成本计量的发放贷款和垫款、以摊余成本计量的非债券金融投资以及长期应收款

以摊余成本计量的发放贷款和垫款、以摊余成本计量的非债券金融投资以及长期应收款所估计的公允价值为预计未来收到的现金流按照当前市场利率的贴现值，其账面价值与公允价值相若。

- (3) 以摊余成本计量的债券金融投资

以摊余成本计量的债券金融投资的公允价值通常以公开市场买价或经纪人 / 交易商的报价为基础。如果无法获得相关的市场信息，则以市场上具有相似特征（如信用风险、到期日和收益率）的证券产品报价为依据。

- (4) 吸收存款

支票账户和储蓄账户等的公允价值为即期需支付给客户的应付金额。没有市场报价的固定利率存款，以剩余到期期间相近的现行定期存款利率作为贴现率按现金流贴现模型计算其公允价值，其账面价值与公允价值相若。

- (5) 应付债券

应付债券的公允价值按照市场报价计算。若没有市场报价，则以剩余到期期间相近的类似债券的当前市场利率作为折现率按现金流折现模型计算其公允价值。

青岛银行股份有限公司  
 财务报表附注（续）  
 2025 年度  
 （除特别注明外，金额单位为人民币千元）

十、 公允价值（续）

6. 未按公允价值计量的金融资产及负债的公允价值（续）

下表列示了以摊余成本计量的债券金融投资及应付债券的账面值、公允价值以及公允价值层次的披露：

本集团

	2025 年 12 月 31 日				
	账面价值	公允价值	第一层次	第二层次	第三层次
<b>金融资产</b>					
以摊余成本计量的金融投资（含应计利息）					
- 债券	136,202,684	144,145,743	-	144,091,978	53,765
合计	136,202,684	144,145,743	-	144,091,978	53,765
<b>金融负债</b>					
应付债券（含应计利息）					
- 债务证券	22,054,193	22,370,913	-	22,370,913	-
- 同业存单	99,848,537	99,876,123	-	99,876,123	-
合计	121,902,730	122,247,036	-	122,247,036	-
<b>2024 年 12 月 31 日</b>					
	账面价值	公允价值	第一层次	第二层次	第三层次
<b>金融资产</b>					
以摊余成本计量的金融投资（含应计利息）					
- 债券	93,640,874	100,631,884	-	100,562,660	69,224
合计	93,640,874	100,631,884	-	100,562,660	69,224
<b>金融负债</b>					
应付债券（含应计利息）					
- 债务证券	16,212,442	16,602,977	-	16,602,977	-
- 同业存单	82,539,617	82,650,519	-	82,650,519	-
合计	98,752,059	99,253,496	-	99,253,496	-

青岛银行股份有限公司  
 财务报表附注（续）  
 2025 年度  
 （除特别注明外，金额单位为人民币千元）

十、 公允价值（续）

6. 未按公允价值计量的金融资产及负债的公允价值（续）

本行

	2025 年 12 月 31 日				
	账面价值	公允价值	第一层次	第二层次	第三层次
<b>金融资产</b>					
以摊余成本计量的金融投资（含应计利息）					
- 债券	127,830,358	135,822,102	-	135,768,337	53,765
合计	<u>127,830,358</u>	<u>135,822,102</u>	<u>-</u>	<u>135,768,337</u>	<u>53,765</u>
<b>金融负债</b>					
应付债券（含应计利息）					
- 债务证券	21,249,208	21,368,289	-	21,368,289	-
- 同业存单	99,848,537	99,876,123	-	99,876,123	-
合计	<u>121,097,745</u>	<u>121,244,412</u>	<u>-</u>	<u>121,244,412</u>	<u>-</u>
<b>2024 年 12 月 31 日</b>					
	账面价值	公允价值	第一层次	第二层次	第三层次
<b>金融资产</b>					
以摊余成本计量的金融投资（含应计利息）					
- 债券	93,640,874	100,631,884	-	100,562,660	69,224
合计	<u>93,640,874</u>	<u>100,631,884</u>	<u>-</u>	<u>100,562,660</u>	<u>69,224</u>
<b>金融负债</b>					
应付债券（含应计利息）					
- 债务证券	16,212,442	16,602,977	-	16,602,977	-
- 同业存单	82,539,617	82,650,519	-	82,650,519	-
合计	<u>98,752,059</u>	<u>99,253,496</u>	<u>-</u>	<u>99,253,496</u>	<u>-</u>

青岛银行股份有限公司  
财务报表附注（续）  
2025 年度  
（除特别注明外，金额单位为人民币千元）

十一、承担及或有事项

1. 信贷承诺

本集团的信贷承诺主要包括银行承兑汇票、信用卡承诺、开出信用证及开出保函等。

承兑是指本集团对客户签发的汇票作出的兑付承诺。本集团管理层预期大部分的承兑汇票均会同时与客户偿付款项结清。信用卡承诺合同金额为按信用卡合同全额支用的信用额度。本集团提供财务担保及信用证服务，以保证客户向第三方履行合约。

本集团及本行

	2025 年 12 月 31 日	2024 年 12 月 31 日
银行承兑汇票	55,790,685	48,117,074
未使用的信用卡额度	19,325,228	23,799,065
开出融资保函	12,252,082	11,032,397
开出远期信用证	17,209,039	9,977,991
开出非融资保函	845,499	1,044,271
不可撤销的贷款承诺	1,079,289	378,000
开出即期信用证	1,206,284	909,835
合计	<u>107,708,106</u>	<u>95,258,633</u>

不可撤销的贷款承诺只包含对银团贷款提供的未使用贷款授信额度。

上述信贷业务为本集团可能承担的信贷风险。由于有关授信额度可能在到期前未被使用，上述合同总额并不代表未来的预期现金流出。

信贷承诺预期信用损失计提情况详见附注五、25。

青岛银行股份有限公司  
财务报表附注（续）  
2025 年度  
（除特别注明外，金额单位为人民币千元）

十一、承担及或有事项（续）

2. 信贷风险加权金额

本集团及本行

	2025 年 12 月 31 日	2024 年 12 月 31 日
承诺的信贷风险加权金额	<u>24,336,252</u>	<u>25,534,545</u>

本集团于2025年12月31日及2024年12月31日的信贷风险加权金额按照《商业银行资本管理办法》等相关监管规定计算。风险权重乃根据交易对手的信贷状况、到期期限及其他因素确定。

3. 资本承诺

于资产负债表日，本集团已获授权的资本承诺如下：

本集团

	2025 年 12 月 31 日	2024 年 12 月 31 日
已订约但未支付	<u>82,571</u>	<u>70,458</u>

4. 未决诉讼及纠纷

于2025年12月31日及2024年12月31日，本集团存在正常经营过程中发生的若干未决法律诉讼事项。经咨询律师的专业意见，本集团管理层认为该等法律诉讼事项的最终裁决结果不会对本集团的财务状况或经营产生重大影响。

青岛银行股份有限公司  
 财务报表附注（续）  
 2025 年度  
 （除特别注明外，金额单位为人民币千元）

十一、承担及或有事项（续）

5. 债券承兑承诺

作为中国国债承销商，若债券持有人于债券到期日前兑付债券，本集团有责任为债券持有人承兑该债券。该债券于到期日前的承兑价是按票面价值加上兑付日未付利息。应付债券持有人的应计利息按照财政部和人行有关规则计算。承兑价可能与于承兑日市场上交易的相近似债券的公允价值不同。本集团认为在该等国债到期日前所需提前兑付的国债金额并不重大。

于资产负债表日按票面值对已承销、出售，但未到期的国债承兑责任如下：

本集团及本行

	2025 年 <u>12 月 31 日</u>	2024 年 <u>12 月 31 日</u>
债券承兑承诺	<u>4,898,789</u>	<u>4,167,547</u>

6. 抵押资产

本集团

	2025 年 <u>12 月 31 日</u>	2024 年 <u>12 月 31 日</u>
投资证券	57,483,430	63,543,344
贴现票据	<u>5,599,779</u>	<u>4,110,439</u>
合计	<u>63,083,209</u>	<u>67,653,783</u>

本集团抵押部分资产用作回购协议和向中央银行借款的担保物。

本集团根据人行规定向人行缴存法定存款准备金（参见附注五、1）。该等存款不得用于本集团的日常业务运营。

于2025年12月31日及2024年12月31日，本集团在相关买入返售业务中无从同业接受的可以出售或再次抵押、但有义务到期返还的抵押资产。

青岛银行股份有限公司  
 财务报表附注（续）  
 2025 年度  
 （除特别注明外，金额单位为人民币千元）

十二、在结构化主体中的权益

1. 在第三方机构发起成立的结构化主体中享有的权益

本集团通过直接持有投资而在第三方机构发起设立的结构化主体中享有权益。这些结构化主体未纳入本集团的合并财务报表范围，主要包括基金投资、资产管理计划、资金信托计划及资产支持证券等。

截至资产负债表日，本集团通过直接持有投资而在第三方机构发起设立的结构化主体中享有的权益的账面价值及其在本集团的资产负债表的相关资产负债项目列示如下：

本集团

	2025 年 12 月 31 日				
	以公允价值 计量且其变动 计入当期损益 的金融投资	以公允价值 计量且其变动 计入其他综合 收益的金融投资	以摊余成本计量 的金融投资	账面价值	最大损失敞口
基金投资	49,125,042	-	-	49,125,042	49,125,042
资产管理计划	286,067	-	354,212	640,279	640,279
资产支持证券	1,841,654	442,870	14,163,272	16,447,796	16,447,796
合计	<u>51,252,763</u>	<u>442,870</u>	<u>14,517,484</u>	<u>66,213,117</u>	<u>66,213,117</u>
	2024 年 12 月 31 日				
	以公允价值 计量且其变动 计入当期损益 的金融投资	以公允价值 计量且其变动 计入其他综合 收益的金融投资	以摊余成本计量 的金融投资	账面价值	最大损失敞口
基金投资	51,184,364	-	-	51,184,364	51,184,364
资产管理计划	777,284	-	515,175	1,292,459	1,292,459
资金信托计划	346,069	-	-	346,069	346,069
资产支持证券	720,268	2,492,185	6,192,895	9,405,348	9,405,348
合计	<u>53,027,985</u>	<u>2,492,185</u>	<u>6,708,070</u>	<u>62,228,240</u>	<u>62,228,240</u>

上述结构化主体的最大损失敞口为其在资产负债表日按摊余成本或公允价值计量的账面价值。

青岛银行股份有限公司  
财务报表附注（续）  
2025 年度  
（除特别注明外，金额单位为人民币千元）

十二、在结构化主体中的权益（续）

2. 在本集团作为发起人但未纳入合并财务报表范围的结构化主体中享有的权益

本集团发起设立的未纳入合并财务报表范围的结构化主体，主要包括本集团作为管理人而发行的非保本理财产品。这些结构化主体的性质和目的主要是管理投资者的资产并获取管理费，其融资方式是向投资者发行投资产品。本集团在这些未纳入合并财务报表范围的结构化主体中享有的权益主要指通过管理这些结构化主体获取管理费收入。于2025年12月31日，本集团应收管理及其他服务手续费在合并资产负债表中反映的资产账面价值为人民币2.39亿元（2024年12月31日：人民币1.92亿元）。2025年度，本集团从未纳入合并财务报表范围的非保本理财产品获取的手续费及佣金收入为人民币7.26亿元（2024年度：人民币9.29亿元）。

于2025年12月31日，本集团发起设立但未纳入本集团合并财务报表范围的非保本理财产品为人民币2,056.13亿元（2024年12月31日：人民币1,993.26亿元）。

于2025年12月31日及2024年12月31日，本集团未通过拆出资金和买入返售的方式向自身发起设立的非保本理财产品提供融资交易。

3. 本集团于1月1日之后发起但于资产负债表日已不再享有权益的未纳入合并财务报表范围的结构化主体

2025年度，本集团在上述结构化主体中确认的手续费及佣金收入为人民币0.09亿元（2024年度：人民币0.14亿元）。

2025年度，本集团于1月1日之后发行，并于12月31日之前已到期的非保本理财产品规模为人民币57.54亿元（2024年度：人民币129.15亿元）。

4. 纳入合并范围的结构化主体

本集团纳入合并范围的结构化主体包括本集团发起的部分资产支持证券以及本集团投资的部分资产管理计划。由于本集团对此类结构化主体拥有权力，通过参与相关活动享有可变回报，并且有能力运用对此类结构化主体的权力影响可变回报，因此本集团对此类结构化主体存在控制。

青岛银行股份有限公司  
财务报表附注（续）  
2025 年度  
（除特别注明外，金额单位为人民币千元）

### 十三、金融资产的转移

在日常业务中，本集团进行的某些交易会将已确认的金融资产转让给第三方或结构化主体。这些金融资产转让若符合终止确认条件，相关金融资产全部或部分终止确认。当本集团保留了已转让资产的绝大部分风险与回报时，相关金融资产转让不符合终止确认的条件，本集团继续在资产负债表中确认上述资产。

#### 1. 卖出回购交易及证券借出交易

全部未终止确认的已转让金融资产主要为卖出回购交易中作为担保物交付给交易对手的证券及证券借出交易中借出的证券，此种交易下交易对手在本集团无任何违约的情况下，可以将上述证券出售或再次用于担保，但同时需承担在协议规定的到期日将上述证券归还于本集团的义务。对于上述交易，本集团认为本集团保留了相关证券的大部分风险和报酬，故未对相关证券进行终止确认。

#### 2. 信贷资产证券化

在正常经营过程中，本集团将部分信贷资产出售给特殊目的信托，再由特殊目的信托向投资者发行资产支持证券，或在银行业信贷资产登记流转中心开展信托受益权登记流转业务。

根据本集团与独立第三方信托公司签订的服务合同，本集团仅对上述资产证券化项下的信贷资产进行管理，提供与信贷资产及其处置回收有关的管理服务及其他服务，并收取规定的服务报酬。

2025年度及2024年度，本集团及本行无新增的信贷资产证券化业务。

#### 3. 不良贷款转让

2025年度，本集团及本行向独立的第三方机构转让的发放贷款和垫款本金金额为人民币1.79亿元（2024年度：人民币0.11亿元）。本集团根据附注三、8(7)中所列示的标准进行了评估，认为转让的不良贷款在资产负债表中可以完全终止确认。

### 十四、受托业务

本集团通常作为代理人为个人客户、信托机构和其他机构保管和管理资产。受托业务中所涉及的资产及其相关收益或损失不属于本集团，所以这些资产并未在本集团的资产负债表中列示。

于2025年12月31日，本集团的委托贷款余额为人民币111.45亿元（2024年12月31日：人民币56.51亿元）。

青岛银行股份有限公司  
财务报表附注（续）  
2025 年度  
（除特别注明外，金额单位为人民币千元）

十五、资产负债表日后事项

利润分配方案

根据本行董事会会议提议，本行有关利润分配方案详见附注五、35。

除上述事项外，截至本财务报表批准日止，本集团没有需要披露的其他重大资产负债表日后事项。

十六、上年比较数字

出于财务报表披露目的，本集团对部分比较数字进行了重分类调整。

青岛银行股份有限公司  
未经审计的财务报表补充资料  
2025 年度  
(除特别注明外，金额单位为人民币千元)

一、 非经常性损益

根据《公开发行证券的公司信息披露解释性公告第1号—非经常性损益（2023修订）》的规定，本集团的非经常性损益列示如下：

本集团

	注	<u>2025 年</u>	<u>2024 年</u>
非经常性损益净额：			
非流动资产处置损益		498	12,002
政府补助	(1)	27,552	118,337
其他		18,903	2,553
减：所得税影响额		(15,010)	(34,830)
少数股东权益影响额（税后）		(1,649)	(496)
合计	(2)	<u>30,294</u>	<u>97,566</u>

注：

- (1) 政府补助主要为本集团自各级地方政府机关收到的奖励补贴等，此类政府补助项目主要与收益相关。
- (2) 因正常经营产生的已计提资产减值准备的冲销部分、委托他人投资或管理资产的损益及受托经营取得的托管费收入等属于银行业正常经营性项目产生的损益，因此本集团未将其纳入非经常性损益的披露范围。

青岛银行股份有限公司  
未经审计的财务报表补充资料（续）  
2025 年度  
（除特别注明外，金额单位为人民币千元）

二、 净资产收益率

本集团按照证监会颁布的《公开发行证券的公司信息披露编报规则第9号—净资产收益率和每股收益的计算及披露》（2010年修订）以及企业会计准则相关规定计算的净资产收益率如下：

本集团

	<u>2025 年</u>	<u>2024 年</u>
归属于母公司普通股股东的期末净资产	40,771,365	37,536,598
归属于母公司普通股股东的加权平均净资产	39,076,400	35,024,727
扣除非经常性损益前		
- 归属于母公司普通股股东的净利润	4,954,541	4,030,920
- 加权平均净资产收益率	12.68%	11.51%
扣除非经常性损益后		
- 归属于母公司普通股股东的净利润	4,924,247	3,933,354
- 加权平均净资产收益率	12.60%	11.23%

三、 境内外会计准则下会计数据差异

本集团按中国企业会计准则编制的本财务报表与按国际财务报告会计准则编制的财务报表中的净利润和股东权益并无差异。

四、 流动性覆盖率、杠杆率及净稳定资金比例

流动性覆盖率、杠杆率及净稳定资金比例为根据国家金融监督管理总局及原银保监会公布的相关规定及按财政部颁布的《企业会计准则》编制的财务信息计算。

青岛银行股份有限公司  
 未经审计的财务报表补充资料（续）  
 2025 年度  
 （除特别注明外，金额单位为人民币千元）

四、 流动性覆盖率、杠杆率及净稳定资金比例（续）

1. 流动性覆盖率

本集团

	2025 年 <u>12 月 31 日</u>	2024 年 <u>12 月 31 日</u>
合格优质流动性资产	115,770,660	95,465,058
未来 30 天现金净流出量	54,288,634	47,023,000
流动性覆盖率（本外币合计）	<u>213.25%</u>	<u>203.02%</u>

根据《商业银行流动性风险管理办法》的规定，流动性覆盖率的最低监管标准为不低于 100%。

2. 杠杆率

本集团

	2025 年 <u>12 月 31 日</u>	2024 年 <u>12 月 31 日</u>
杠杆率	<u>5.49%</u>	<u>5.79%</u>

本集团于 2025 年 12 月 31 日及 2024 年 12 月 31 日的杠杆率按照《商业银行资本管理办法》等相关监管规定计算。按照上述规定，商业银行的杠杆率不得低于 4%。

3. 净稳定资金比例

本集团

	2025 年 <u>12 月 31 日</u>	2025 年 <u>9 月 30 日</u>
可用的稳定资金	497,585,360	480,142,670
所需的稳定资金	415,025,723	397,141,152
净稳定资金比例	<u>119.89%</u>	<u>120.90%</u>

根据《商业银行流动性风险管理办法》的规定，商业银行的净稳定资金比例不得低于 100%。

五、 监管资本

关于本集团监管资本的详细信息，参见本行网站 ([www.qdccb.com](http://www.qdccb.com)) “投资者关系” 栏目。